



صاحب السمو الملكي
الأمير محمد بن سلمان بن
عبد العزيز آل سعود
ولي العهد نائب رئيس مجلس الوزراء، و
وزير الدفاع في المملكة العربية السعودية



خادم الحرمين الشريفين
الملك سلمان بن عبد العزيز
آل سعود

المحتويات

تقرير مجلس الإدارة

كلمة رئيس مجلس الإدارة	٤
تقرير مجلس الإدارة	٥
المقدمة	٥
الرؤية و الرسالة الاستراتيجية	٥
أهم التواريخ و التطورات	٦
الهيكل التنظيمي	٨
الإدارة العليا	٨
الموارد البشرية	٨
التغطية الجغرافية	٩
منتجات و خدمات الشركة	٩
المؤشرات المالية	١٠
حوكمة الشركة، الأنظمة واللجان	١٤
الخطط المستقبلية	٢٢
المراجعون الخارجيون والمقاييس الحسابية	٢٣
الهيئة الشرعية	٢٣
طلب الشركة لسجلات المساهمين	٢٣
إقرار الشركة	٢٣
إقرار مجلس الإدارة	٢٣

القوائم المالية

تقرير المراجع المستقل	٣٥
القوائم المالية	٣٨
إيضاحات حول القوائم المالية	٤٦

الرجاء زيارة:

AllianzSaudiFransi 
@AllianzSF 
allianzsf.com 

كلمة رئيس مجلس الإدارة

أعزائي المساهمين،،

أنه يشرفني ويسرني أن أقدم لكم - بالنيابة عن مجلس الإدارة - التقرير السنوي الرابع عشر والقوائم المالية لشركة أليانز السعودي الفرنسي للتأمين التعاوني، والخاص بالسنة المالية المنتهية في ٣١ ديسمبر ٢٠٢١.

يمثل عام ٢٠٢١ تحولاً في ظروف السوق حيث تمت السيطرة على تأثير جائحة كورونا (Covid-19) من خلال حملة التطعيم المكثفة التي قامت بها وزارة الصحة وإعادة الفتح التدريجي لاحقاً للإغلاق الصارم. وشهدت أليانز السعودي الفرنسي أيضاً تحولاً من حالة الخسارة لعام ٢٠٢٠، حيث سجلت الشركة صافي ربح قبل الفائض والزكاة وضريبة الدخل للسنة المنتهية في ٣١ ديسمبر ٢٠٢١.

سينصب تركيزنا في ٢٠٢٢ على النمو والربحية بالإضافة إلى تحسين تجربة العملاء والتحول الرقمي للخدمات والعمليات. بالإضافة إلى الاستمرار في تطوير استراتيجيتنا لتعدد القنوات لعملاء الأفراد والشركات.

تطوير موظفينا هو جزء أساسي من إستراتيجيتنا في بناء وتعزيز ثقافة تكافؤ الجهود دون استبعاد أي شخص.

أعرب عن خالص امتناني لجميع موظفينا وشركائنا لهذا الإنجاز المتميز. ما زلت مقتنعاً بأن القوى العاملة المتحمسة والمؤهلة جيداً هي ذات أهمية قصوى وأساس نجاحنا. وبالمثل، تظهر النتائج الإيجابية لإستبيان أليانز لإلتزام الموظفين بأن موظفينا ما زالوا يعتبرون أليانز السعودي الفرنسي كبيئة عمل جذابة.

أود أن أعبر عن إمتناني لخادم الحرمين الشريفين الملك سلمان بن عبدالعزيز آل سعود، وولي عهده الأمين الأمير محمد بن سلمان بن عبدالعزيز آل سعود - حفظهم الله - على دعمهم المستمر لقطاع التأمين داخل المملكة العربية السعودية. كما أشكر البنك المركزي السعودي، مجلس الضمان الصحي التعاوني، هيئة سوق المال، ووزارة التجارة. وأغتنم هذه الفرصة لأشكر أعضاء مجلس الإدارة، الإدارة والموظفين على دعمهم وتفانيهم.

الوليد عبدالرزاق الدريعا
رئيس مجلس الإدارة

تقرير مجلس الإدارة

يسر مجلس إدارة شركة أليانز السعودي الفرنسي للتأمين التعاوني أن يقدم لمساهميها التقرير السنوي الرابع عشر والبيانات المالية المدققة للسنة المالية المنتهية في ٣١ ديسمبر ٢٠٢١.

في ما يلي أهم التطورات والنشاطات والنتائج المالية:

١. المقدمة

إن شركة أليانز السعودي الفرنسي للتأمين التعاوني هي شركة مساهمة تأسست بناءً على قرار مجلس الوزراء رقم ٢٣٣ بتاريخ ١٦/٩/١٤٢٧ هـ الموافق ٩/١٠/٢٠٠٦ م وبناءً على المرسوم الملكي رقم ٦٠/م بتاريخ ١٨/٩/١٤٢٧ هـ الموافق ١١/١٠/٢٠٠٦ م. بلغ رأس المال التأسيسي المدفوع للشركة ١٠٠ مليون ريال سعودي وتم زيادته إلى ٢٠٠ مليون ريال سعودي في أبريل ٢٠١٠ من خلال إصدار أسهم حقوق أولوية، حيث أصبح العدد الإجمالي للأسهم ٢٠ مليون سهم. قامت الشركة بزيادة رأس المال من خلال إصدار أسهم حقوق أولوية ليصبح ٦٠٠ مليون ريال سعودي بعدد إجمالي بلغ ٦٠ مليون سهم. وتوزع ملكية أسهم شركة أليانز السعودي الفرنسي للتأمين التعاوني للسنة المالية المنتهية في ٣١ ديسمبر ٢٠٢١ على النحو التالي:

شركة اليانز أوروبا بي.في.	نسبة ١٨,٥٠٪
شركة إليانز فرنسا - (مملوكة بالكامل (١٠٠٪) من قبل إليانز إس إي)	نسبة ١٦,٢٥٪
شركة إليانز مينا هولدينغ برمودا - (مملوكة بالكامل (١٠٠٪) من قبل إليانز إس إي)	نسبة ١٦,٢٥٪
البنك السعودي الفرنسي	نسبة ١٤,٠٠٪
يدخل في النسبة المتبقية ٢٥٪ المساهمون العموميون، حيث يمتلك الأشخاص الواردة أسماؤهم أدناه أكثر من ١٪ من الأسهم:	

صالح عبد الله حمد المالك	١,٥٥٪
مجموعة عبد المحسن عبدالعزيز الحكير القابضة	١,٢٩٪
سعد علي محمد العيسى	١,٢٤٪
سامي إبراهيم محمد العمري	١,١٠٪
ناھض محمد حمد الجبر	١,٠٥٪

وقد حصلت الشركة على ترخيص ممارسة العمل (تصريح: ت م ن/٢٠٠٨٣/١١) من قبل البنك المركزي السعودي في تاريخ ٢٠/٢/١٤٢٩ هـ الموافق ٠٨/٠٢/٢٠٠٨ م، وقد تم تجديده بنجاح لفترة ثلاث سنوات أخرى في ٢٠/٢/١٤٢٢ هـ الموافق ٠٥/٠٢/٢٠١١ م و ٢٩/٠٢/١٤٢٥ هـ الموافق ١٠/١/٢٠١٤ م و ٢٨/٠٢/١٤٢٨ هـ الموافق ٢٨/١١/٢٠١٦ م و ٢٨/٠٢/١٤٤١ هـ الموافق ٢٨/١٠/٢٠١٩ م.

٢. الرؤية والرسالة والاستراتيجية

قيمنا

الخبرة، المصداقية و الإستمرارية.

رؤيتنا

أن نكون من أفضل شركات التأمين السعودية بخبرات عالمية ورؤية محلية، لتقديم خدمات ومنتجات على مستوى عالمي في كافة مجالات العمل، مع الإلتشار في جميع أنحاء المملكة مستخدمين قنوات توزيع متعددة، ومن خلال موظفينا أصحاب الكفاءات والخبرات المتميزة

رسالتنا

بناء الثقة وتقديم حلول تأمينية شاملة

استراتيجيتنا

توفير خدمات تأمينية لكافة مجالات العمل من خلال ثلاث محاور أساسية للتطوير:

- البنك السعودي الفرنسي: لتقديم التأمين البنكي للأفراد والشركات.
- فريق التسويق الخاص: لتقديم حلول تأمينية تلي احتياجات الأفراد.
- شركات وساطة التأمين والمستشارين المؤهلين: لتقديم خدمات التأمين الشامل للشركات.

إن محور اهتمام الشركة في السنوات الأولى هو الاستثمار في تطوير قنوات التوزيع ورفع مستوى الأداء، وذلك لتوفير الخدمات في مجالات التأمين المختلفة مثل تأمين الممتلكات والمسؤولية المدنية، والتأمين الصحي، وبرامج الحماية والإدخار.

٣. أهم التواريخ والتطورات

شهدت أليانز السعودي الفرنسي العديد من التطورات المميزة منذ تأسيسها وأهمها:

٢٠٠٦

أكتوبر

حصول المؤسسين على ترخيص تأسيس الشركة حسب المرسوم الملكي رقم م/ ٦٠.

٢٠٠٧

مارس

طرح أسهم الشركة للإكتتاب العام.

يونيو

إنعقاد الجمعية العمومية التأسيسية.

٢٠٠٨

مارس

الحصول على رخصة ممارسة العمل من مؤسسة النقد العربي السعودي.

سبتمبر

نقل المكتب الرئيسي إلى مقر جديد في الرياض وحصول الشركة على أول موافقة لمنتجاتها.

نوفمبر

مؤسسة النقد العربي السعودي توافق على نقل محفظة شركة إنسعودي للتأمين وذلك باستثناء الشهرة.

٢٠٠٩

يناير

اكتمال عملية نقل محفظة تأمين شركة إنسعودي ودمجها في الميزانية الإفتتاحية لعام ٢٠٠٩.

مارس

حصول الشركة على الموافقة على منتجات الحماية والإدخار للأفراد.

نوفمبر

حصول الشركة على الموافقة على منتجات التأمين البنكي للحماية والإدخار.

٢٠١٠

إبريل

أنهت الشركة عملية إصدار أسهم حقوق أولوية (١٠ مليون سهم) وبذلك أصبح رأس المال ٢٠٠ مليون ريال.

نوفمبر

إكتمال عملية نقل محفظة التأمين البنكي من البنك السعودي الفرنسي.

٢٠١١

فبراير

تم تجديد رخصة ممارسة العمل من مؤسسة النقد العربي السعودي لثلاث سنوات أخرى.

يونيو

إطلاق منتجات الحماية والإدخار الذهبية المتوافقة مع الشريعة الإسلامية.

٢٠١٢

يناير

أعادت الشركة هيكله قسم المبيعات المباشر لمبيعات الأفراد وكما أعادت هيكله فروع الشركة.

أغسطس

أعادت الشركة هيكله قسم مبيعات الشركات وذلك لخدمة العملاء والشركات بشكل أفضل.

٢٠١٣

يناير

إطلاق منصة موحدة لكل قنوات البيع ومن ضمنها قسم دعم المبيعات.

أغسطس

تعيين إكزافيير دينيز كرئيس تنفيذي للشركة بعد إنتهاء ولاية أنطوان عيسى.

٢٠١٤

يناير

تجديد رخصة بيع منتجات التأمين العام، الصحي والحماية والإدخار لثلاث سنوات أخرى.

مايو

تم تعيين السيد عمار الخضيرى رئيساً لمجلس إدارة الشركة.

سبتمبر

موافقة مؤسسة النقد العربي السعودي على منتجي تأمين مسؤولية المدراء وتأمين أخطاء الممارسات الطبية.

نوفمبر

زيارة السيد أوليفر باتي المدير التنفيذي القادم لمجموعة أليانز العالمية (إعتباراً من السابع من مايو ٢٠١٥) لشركة أليانز السعودي الفرنسي في الرياض.

٢٠١٥

سبتمبر

زيارة السيد سيرجو بالبينو عضو مجلس إدارة مجموعة أليانز المسؤول عن غرب وجنوب أوروبا والشرق الأوسط وأفريقيا والهند.

أكتوبر

موافقة مؤسسة النقد العربي السعودي على منتج التأمين لتأشيرة الزيارة. إطلاق نظام سير العمل الآلي لقسم المطالبات في المركز الرئيسي والفروع.

نوفمبر

إطلاق المبادرات الإستراتيجية الجديدة المنصبة على الإهتمام بالعملاء وتقديم خدمات تقنية جديدة.

ديسمبر

تحقيق أعلى مستوى صافي أرباح - قبل الزكاة والضريبة - للشركة منذ تأسيسها عام ٢٠٠٧.

٢٠١٦

فبراير

الإطلاق الرسمي لإستراتيجية التجديد وإعلانها للموظفين.

فبراير

شاركت الشركة في الجناح الأثاني في مهرجان الجنادرية.

نوفمبر

تم تجديد رخصة التشغيل من مؤسسة النقد العربي السعودي لثلاث سنوات أخرى.

ديسمبر

إنشاء مركز خدمة عملاء متكامل مع رقم مجاني.

٢٠١٧

مارس

افتتحت الشركة نقاط بيع تأمين السفر في مراكز التأشيرات الموحدة في الرياض، جدة والخبر.

سبتمبر

أطلقت الشركة أداة لإصدار عروض بيع تأمين المركبات على الموقع الخاص بها

أكتوبر

توصلت مجموعة أليانز العالمية لإتفاق مع البنك السعودي الفرنسي لشراء ١٨,٥% من ملكية الشركة من البنك.

٢٠١٨

مارس

تعيين المهندس الوليد الدريعان رئيساً لمجلس إدارة الشركة

مارس

مجموعة أليانز توقع إتفاقية تشتري بموجبها ١٨,٥% من حصة رأس مال الشركة من البنك السعودي الفرنسي

يونيو

مجلس الإدارة يوصي بزيادة رأس المال من خلال نشرة حقوق تبلغ قيمتها الإجمالية ٤٠٠ مليون ريال

نوفمبر

الشركة تحصل على موافقة مؤسسة النقد العربي السعودي لإصدار حقوق أولية

نوفمبر

تعيين أندرياس برينر رئيساً تنفيذياً للشركة خلفاً لإكزافيير دنيذ إعتباراً من

٢٠١٩/١/١

٢٠١٩

يناير

أندرياس برينر يباشر عمله كرئيس تنفيذي للشركة خلفاً لإكزافيير دنيذ إعتباراً من ٢٠١٩/١/١.

أكتوبر

تم تجديد رخصة التشغيل من مؤسسة النقد العربي السعودي لثلاث سنوات أخرى.

نوفمبر

السيد نيران بيريس، عضو مجلس إدارة أليانز إس إي يزور الشركة.

نوفمبر

إطلاق موقع بيع تأمين المركبات الطرف الثالث - الإلكتروني.

٢٠٢٠

يوليو

قامت الشركة بزيادة رأس المال ليبلغ ٦٠٠ مليون ريال سعودي

ديسمبر

أطلقت الشركة منتج تأمين تأشيرة الزيارة

٢٠٢١

مايو

شغل السيد/ أنوج أغاروال منصب الرئيس التنفيذي خلفاً للسيد/ أندرياس برونر.

سبتمبر

إطلاق تطبيق العميل على الجوال.

ديسمبر

صادقت الجمعية العامة غير العادية على النظام الأساسي الجديد للشركة.



٤. الهيكل التنظيمي

الهيكل التنظيمي للشركة للفترة المنتهية في ٣١ ديسمبر ٢٠٢١ موضحاً كالتالي:

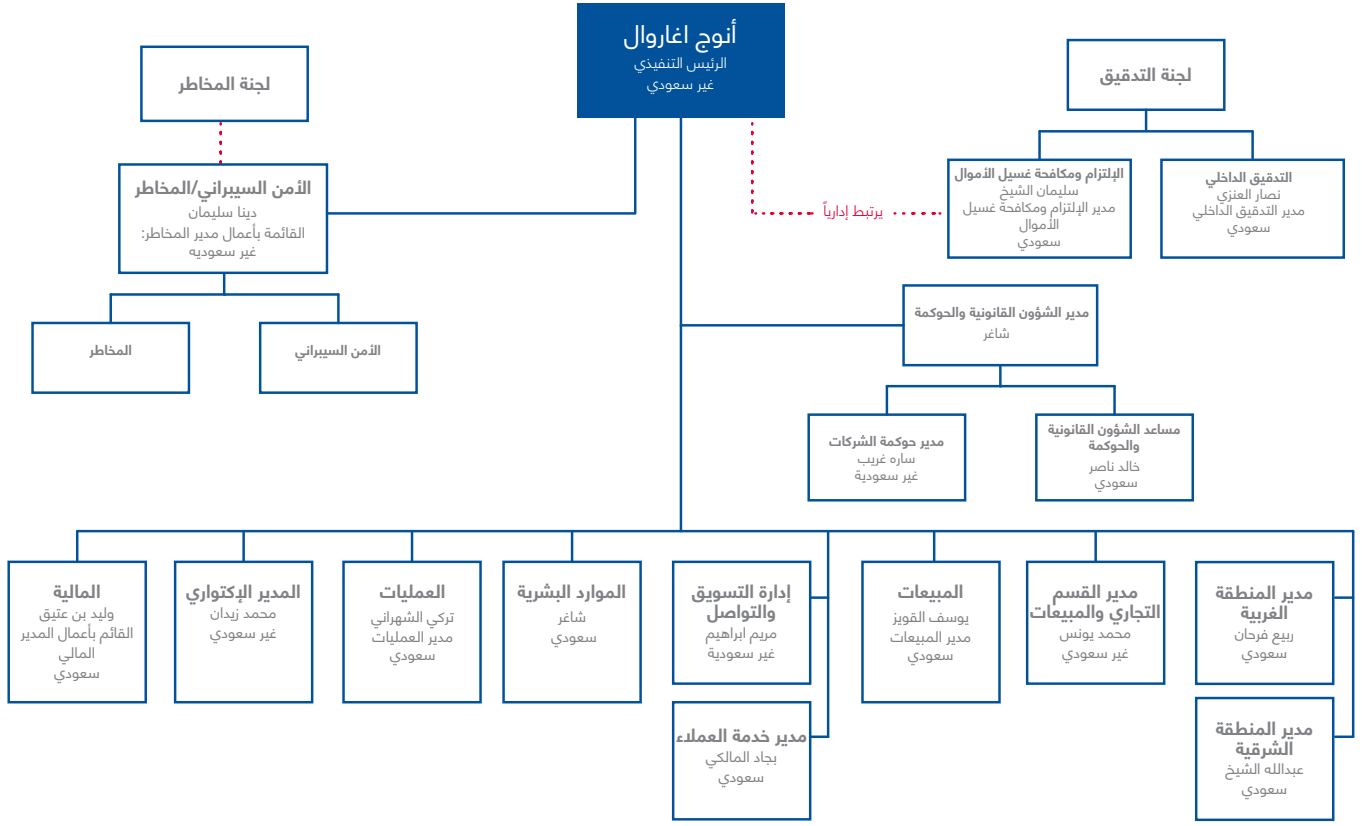

٥. الإدارة العليا

الإدارة العليا للشركة كما فيمن ٢٠٢١/١٢/٣١ موضحة فيما يلي:

الإسم	الوظيفة	تاريخ الميلاد	المؤهلات العلمية	الخبرة السابقة
أنوج اغاروال	الرئيس التنفيذي	١٩٧١	ماجستير في الدراسات الإدارية	عمل في مناصب قيادية مماثلة في مجموعة أليانز
تركي الشهراني	رئيس العمليات	١٩٨٣	ماجستير في التأمين وإدارة المخاطر	عمل في مناصب قيادية مماثلة.
محمد زيدان	كبير مسؤولي التأمين	١٩٨٥	بكالوريوس في العلوم التأمينية	أكثر من ١٥ سنوات خبرة في مجال التأمين وإعادة التأمين.
وليد بن عتيق	القائم بأعمال المدير المالي	١٩٨٣	ماجستير في التمويل	أكثر من ١٥ عاماً من الخبرة في مجال التأمين المالي.
يوسف القويز	القائم بأعمال مدير المبيعات	١٩٨١	شهادة الثانوية العامة	أكثر من ١٥ عاماً من الخبرة في مجال التأمين المالي.

٦. الموارد البشرية

من ضمن إستراتيجية التجديد الخاصة بالشركة، تم إطلاق مبادرات تعنى بتكوين ثقافة تكافىء الموظفين وجهودهم. نحن نسعى للتميز في كل خطوة من مراحل خدمتنا للعميل لذا يجب أن ندعم موظفينا وتوجههم لبيادروا هم أيضاً من طرفهم بتحسين الخدمة التي يقدموها. تابعت أليانز السعودي الفرنسي جهودها في عام ٢٠٢١ للحفاظ على نسبة السعوديين والتي بلغت ٦٤٪ حتى تاريخ ٣١ ديسمبر ٢٠٢١.

٧. التغطية الجغرافية

إن فروعنا في المملكة العربية السعودية تغطي المناطق الجغرافية التالية:

الفرع	العنوان	الهاتف والفاكس
المكتب الرئيسي بالرياض وفرع الرياض	مبنى الصفوة التجاري، طريق خريص، جسر الخليج، حي المزل، ص. ٣٥٤٠ الرياض ١١٤٨١	هاتف: ٨٢١ ٣٠٠٠ (١١) ٩٦٦+ فاكس: ٨٢١ ٣٩٩٩ (١١) ٩٦٦+ الرقم المجاني: ٨٠٠ ٣٠١ ٠٠٠١ الهاتف: ٩٢٠٠ ٢٨٧٢٧ (١١) ٩٦٦+
المكتب الإقليمي بجدة	شارع ابراهيم الجفالي (تقاطع شارع التحليه) حى الاندلس ص.ب. ١٢٢٩٠١ جدة ٢١٢٢٢	هاتف: ٢٨٣ ٠٢٢٨ (١٢) ٩٦٦+ فاكس: ٢٨٣ ٠٧١٨ (١٢) ٩٦٦+
فرع الخبر (مبيعات الشركات والمطالبات)	٧٥٥٣ ابن الشوكاني، الرأكة الجنوبية، وحدة رقم ٨٨٦ الخبر ٢٤٢٢٦-٤٧٨٥، المملكة العربية السعودية.	هاتف: ٨٣٤ ٠٦٢٧ (١٤) ٩٦٦+ فاكس: ٨٣٤ ٣٧٨٨ (١٤) ٩٦٦+
فرع الاحساء (مبيعات التجزئة والمطالبات)	برج الحرشان، الطابق الأول، شارع الظهران، المبرز، حي الشرفية، ص. ٣٩٩٦ الدمام ٣١٤٢٩	هاتف: ٨٠٢ ٠٣٨٥ (١٣) ٩٦٦+ فاكس: ٨٠٢ ٠٣٩٢ (١٣) ٩٦٦+
فرع الدمام (مبيعات التجزئة)	مبنى ريفيرا، طريق الخليج، ص. ٣٦٦٢٢ الدمام ٣١٤٢٩	هاتف: ٨٩٨ ٢٦٧١ (١٣) ٩٦٦+ فاكس: ٨٩٨ ٢٦٤٦ (١٣) ٩٦٦+
فرع المدينة المنورة (مبيعات التجزئة والمطالبات)	مبنى الديولا، طريق الملك عبد العزيز، ص. ٥٠١ المدينة المنورة ٤١٤٢١	هاتف: ٥٣١ ٤٥٢١ (١٣) ٩٦٦+ فاكس: ٥٨٢ ٨١١٨ (١٣) ٩٦٦+

٨. منتجات وخدمات الشركة

تقدم شركة أليانز السعودي الفرنسي للتأمين التعاوني خدمات التأمين الشامل للشركات والأفراد. في مجال الحماية (تأمين الممتلكات والمسؤوليات) تقدم أليانز السعودي الفرنسي سلسلة متكاملة من حلول إدارة المخاطر مدعومة بمجموعة متنوعة من منتجات التأمين الموجه للشركات والأفراد، وفي مجال تأمين الحماية والإدخار والتأمين الصحي فإن الشركة لها دور رائد في مجال تخطيط منافع وتعويضات الموظفين بالإضافة إلى خطط الإدخار للتعليم أو للتقاعد وبرامج التأمين الصحي.

تقدم الشركة حلولاً تأمينية للأفراد والشركات حسب ما يلي:

حلول الشركات	حلول الأفراد	حلول التأمين البنكي
مزاي الموظفين	حماية وإدخار	حماية وإدخار
برامج الحماية و الصحة الجماعية	وعد الأسرة الذهبي (حماية)	الأنجال (تعليم)
التأمين على العمالة	وعد الأجيال الذهبي (تعليم)	الغد (تقاعد)
الحوادث الشخصية للمجموعات	وعد الاستقرار الذهبي (تقاعد)	حماية وإدخار (تكافلي)
الأعمال الهندسية والمعمارية	ممتلكات، وإصابات، وصحة	تكافل الأنجال (تعليم)
التأمين الشامل للمقاولات	تأمين الممتلكات والقاطنين	تكافل الغد (تقاعد)
تأمين الشامل للأعمال الإنشائية	تأمين السيارات	ممتلكات، وإصابات، وصحة
تأمين أعطال الآلات والمعدات	التأمين الصحي	تأمين السيارات الشامل
تأمين المعدات الإلكترونية والكهربائية	تأمين الحوادث الشخصية	تأمين السيارات الطرف الثالث
تأمين الغلايات وماكينات الضغط	تأمين السفر	تأمين السفر
تأمين منشآت المقاولين والآلات		
الممتلكات والإصابات		
التأمين الشامل للممتلكات		
التأمين ضد الحريق والسرقة والسطو وتأمين الأموال		
التخريب والإرهاب		
أساطيل المركبات		
التأمين ضد المسؤولية المدنية		
التأمين ضد الغير		
مسئولية المنتجات		
المسؤولية العامة		
سندات التغطية المصرفية		
الجرائم الإلكترونية		
البحرية والشحن		
تأمين عمليات الائتمان		
تأمين مسؤولية المدراء		
تأمين أخطاء الممارسات الطبية		

٩. المؤشرات المالية (أ) إجمالي الأقساط المكتتبة

مليون ريال سعودي	٢٠٢١	٢٠٢٠	٢٠١٩	٢٠١٨	٢٠١٧
■ ممتلكات ، مسؤوليات وتأمين	٦١٨,٧	٥٤٨,٨	٨٩٢,٩	٧٥٢,٢	٧٨٨,٩
(أ) تأمين المركبات	١٨٩,٣	١٨١,٩	٤٦٩,١	٣٩٧,٠	٤٢٨,١
(ب) التأمين الهندسي	٨٧,٢	٤٨,٨	٤١,٥	٥٢,٣	٥٠,٤
(ج) التأمين الصحي	١٩٩,١	١٧٦,٣	١٩٠,٢	١١٠,٩	١٠٤,٤
(د) تأمينات عامة أخرى	١٤٣,١	١٤١,٨	١٩٢,٢	١٩٢,٠	٢٠٦
■ الحماية والإدخار	١٤٤,٣	١٢٥,٩	١١٨,٧	١١٨,٥	١٣٦,٦
■ المجموع الكلي	٧٦٣,٠	٦٧٤,٧	١.٠١١,٦	٨٧٠,٧	٩٢٥,٥

ارتفع إجمالي أقساط التأمين المكتتبة في الممتلكات والإصابات والصحة بنسبة ١٢,٧٪ مقارنة بعام ٢٠٢٠. وكان هذا مدفوعاً بزيادة الأعمال الهندسية والأعمال الطبية بنسبة ٢٧,٢٪ وفي أعمال السيارات بنسبة ٤,١٪ وفي الأعمال العامة الأخرى بنسبة ٠,٩٪. وتُظهر أقساط التأمين المكتتبة الإجمالية للحماية والإدخار نمواً بنسبة ١٤,٦٪ مقارنة بعام ٢٠٢٠. بالرغم من تسجيل جميع أقساط التأمين من المكتب الرئيسي في الرياض، فإن عمليات البيع موزعة على مكاتب متعددة في المملكة العربية السعودية. فيما يلي توضيح حجم أقساط التأمين في كل منطقة:

مليون ريال سعودي	٢٠٢٠	٢٠١٩	٢٠١٨	٢٠١٧	٢٠١٦
المنطقة الوسطى	٤٤٧,١	٧٢٧,٤	٦١٦,٧	٦٨٤,٧	٦١١,٠
المنطقة الغربية	١٠٧,٧	١٤١,٧	١٠٥,٠	١٣٥,٣	٩٩,٨
المنطقة الشرقية	١١٩,٨	١٤٢,٥	١٤٩,٠	١٠٥,٥	١٢٥,٤

(ب) صافي الأقساط المكتسبة

بلغ صافي الأقساط المكتسبة بعد استقطاع حصة إعادة التأمين وإحتياطي الأقساط غير المكتسبة ١٧,٨ مليون ريال عن السنة المنتهية في ديسمبر ٢٠٢١ مقارنة بـ ٥١٩,٣ مليون ريال سعودي للفترة المنتهية في ديسمبر ٢٠٢٠. ونظراً للإنخفاض في التغيرات في الأقساط غير المكتسبة، فقد شهد صافي الأقساط المكتسبة في عام ٢٠٢١ إنخفاضاً بلغ ١٩,٥٪ مقارنة بالعام الماضي ٢٠٢٠.

(ت) عمولات إعادة التأمين

بلغت عمولات إعادة التأمين ٤,٩ مليون ريال، مقابل ٩,٨ مليون ريال، بانخفاض قدره ٥٠,٤٪.

(ث) صافي المطالبات والمنافع الأخرى المتكبدة

بلغ صافي المطالبات المتكبدة خلال الفترة بعد خصم أسهم وإحتياطيات إعادة التأمين (٣١٦,٨) مليون ريال للأثني عشر شهراً المنتهية في ديسمبر ٢٠٢١ مقابل (٣٩٤,٩) مليون ريال للفترة الاثني عشر شهراً المنتهية في ديسمبر ٢٠٢٠. وذلك بانخفاض قدره ١٩,٨٪.

(ج) الأرباح الغير محققة عن الإستثمارات المربوطة بالوحدات

بلغت الأرباح غير المحققة عن الإستثمارات المربوطة بالوحدات المتعلقة بمنتجات الحماية والإدخار ٤٥,٣ مليون ريال سعودي لفترة الإثني عشر شهراً المنتهية في ديسمبر ٢٠٢١ مقابل ١٤,٢ مليون ريال سعودي في ٢٠٢٠. وقد تسببت تقلبات السوق في الأموال الأساسية في أرباح/ خسائر غير المحققة.

(ح) التغير في الإحتياطي الحسابي

بلغ التغير في الإحتياطي الحسابي التابع لمنتجات الحماية والإدخار ٨,٢ مليون ريال سعودي لفترة الإثني عشر شهراً المنتهية في ديسمبر ٢٠٢١ مقارنة بـ ١٧,٣ مليون ريال سعودي لنفس الفترة المنتهية في ديسمبر ٢٠٢٠ نتيجة التأثير الصافي للأقساط المكتتبة، الإستردادات وإعادة تقييم الوحدات المربوطة بالإستثمارات.

(خ) تكاليف إكتتاب الوثائق

وبلغت العمولات المدفوعة للمنتجين (تكاليف إكتتاب الوثائق) (٣٧,٧) مليون مقابل (٥٥,١) مليون، بانخفاض قدره ٣١,٦٪.

د) المصاريف العمومية والإدارية

تحملت الشركة خلال عام ٢٠٢١ مصاريف عمليات تأمين بمبلغ (٥, ١١٤) مليون ريال مقابل مصاريف عمليات تأمين بلغت (٣, ١٣٥) مليون ريال خلال عام ٢٠٢٠. بالإضافة إلى ذلك، تحملت الشركة خلال عام ٢٠٢١ مصاريف فحص (١, ٦) مليون ريال مقابل (١, ٥) مليون ريال في عام ٢٠٢٠. وتأثر مصاريف الفحص بمستوى الأعمال المحجوزة خلال العام. كما تحملت الشركة خلال عام ٢٠٢١ مخصص ديون مشكوك في تحصيلها بمبلغ (٣, ٤) مليون ريال مقابل (٣, ٣) مليون ريال في عام ٢٠٢٠.

ذ) الإستثمارات

تقسم إستثمارات الشركة بإستثناء إستثمارات الحماية والإدخار المربوطة بوحدات كما في ديسمبر ٢٠٢١ على النحو التالي:

مليون ريال سعودي	٢٠٢١	٢٠٢٠	٢٠١٩	٢٠١٨	٢٠١٧
التقديية وشبه التقديية	١٦١,٠	٣٢٥,٠	١٤٨,٩	٩٣,١	١٣٣,٣
الصكوك / الصناديق	٥٤٦,٧	٣٩٨,٢	٣٧٩,١	٣٢٨,٢	٣٠٥,٨
الإكتتاب في شركات نجم ونكست كير	٣,٢	٣,٢	٣,٢	٣,٢	٣,٢
شركة ارامكو	٣,١	٣,١	٣,١	-	-
مقتناة حتى تاريخ الاستحقاق	-	-	-	-	-

بلغت عوائد الإستثمار بإستثناء الأرباح غير المحققة للإستثمارات المربوطة بوحدات برامج الحماية والإدخار وإستثناء الإيرادات الأخرى ١٥,٠ مليون ريال في ديسمبر ٢٠٢١ مقابل ١١,٤ مليون ريال سعودي كما في ديسمبر ٢٠٢٠.

ر) إيرادات أخرى

بلغت الإيرادات الأخرى في ٢٠٢١ مبلغ ٧,٧ مليون ريال مقابل ٥,١ مليون ريال سعودي في عام ٢٠٢٠.

ز) الفائض من عمليات التأمين (النتائج التشغيلية)

أظهرت النتائج الفنية قبل دخل استثمارات المساهمين وقبل المصاريف العامة للمساهمين صافي فائض قدره ٨,٧ مليون ريال للأشهر الاثني عشر المنتهية في ديسمبر ٢٠٢١ مقابل صافي عجز قدره (١, ٢٤) مليون ريال للأشهر الاثني عشر المنتهية في ديسمبر ٢٠٢٠. وهو ما يمثل زيادة قدرها ٩,١٣٥٪. ملاحظة: الأرباح التشغيلية المعلنة في تداول تمثل النتائج التشغيلية الموضحة أعلاه والبالغة ٨,٧ مليون ريال سعودي، مطروحاً منها تغير القيمة العادلة في استثمارات حاملي الوثائق المرتبطة بوحدات والبالغة ٤,٣٦ مليون ريال سعودي، وعائد استثمارات في عمليات التأمين والبالغة ١,٤ مليون ريال سعودي في عام ٢٠٢١.

ويعود هذا إلى ضرورة التماشي مع متطلبات الإعلان على موقع تداول ولا يعكس الأرباح التشغيلية الحقيقية.

س) صافي الدخل (قبل الزكاة والضريبة)

أظهرت النتائج للأشهر الاثني عشر شهراً المنتهية في ٣١ ديسمبر ٢٠٢١ صافي الدخل قبل الزكاة والضرائب بمبلغ ١٦,٥ مليون ريال سعودي مقابل صافي خسارة ١٧,٦ مليون ريال سعودي بعد توزيع ١٠٪ من صافي الفائض من عمليات التأمين البالغ ٩,٠ مليون ريال سعودي للأشهر المنتهية في ٣١ ديسمبر ٢٠٢١. وتعود الزيادة في صافي الربح قبل الزكاة بشكل رئيسي إلى الانخفاض في صافي المطالبات والمزايا الأخرى المتكبدة بنسبة ٨,١٩٪ (٨, ٣١٦ مليون ريال سعودي مقابل ٩, ٣٩٤ مليون ريال سعودي).

ش) الموجودات

لغ مجموع موجودات الشركة كما في ٣١ ديسمبر ٢٠٢١، ٥, ٢٠٧٤, ٢٠٧٤ مليون ريال سعودي مقسمة كالتالي:

مليون ريال سعودي	٢٠٢١	٢٠٢٠	٢٠١٩	٢٠١٨	٢٠١٧
موجودات عمليات التأمين	١,٨٥٧,٢	١,٩١١,٧	١,٩٧٧,١	١,٧٩٠,٦	١,٧٤٤,٠
موجودات المساهمين	٧٢٦,١	٧٢٠,٢	٣٥٧,١	٣٠٦,٦	٢٧٣,٦

ص) حقوق المساهمين

بلغت حقوق المساهمين كما في ٣١ ديسمبر ٢٠٢١، ٧٠٢,٧ مليون ريال سعودي مقسمة كالتالي:

٢٠١٧	٢٠١٨	٢٠١٩	٢٠٢٠	٢٠٢١	مليون ريال سعودي
٢٠٠,٠	٢٠٠,٠	٢٠٠,٠	٦٠٠,٠	٦٠٠,٠	رأس المال
١٩,٩	٤٩,٦	٧٥,٠	٤٧,٧	٥٢,٢	أرباح/(خسائر) متراكمة
٧	١٤,٤	٢٠,٧	٢٠,٧	٢١,٩	الإحتياطي النظامي
٢٤,٢	١٧,٣	٣١,٠	٣٣,١	٢٨,١	إحتياطيات أخرى
٢٥١,١	٢٨١,٣	٣٢٦,٧	٧٠١,٥	٧٠٢,٢	الإجمالي

ض) استراتيجية توزيع الأرباح

تنص المادة ٤٤ من النظام الأساسي للشركة على ما يلي فيما يخص سياسة توزيع الأرباح:

- تجنب مخصص للزكاة وللضرائب المقررة.
- طبقاً للقوانين المعمول بها في الشركة فإنه من المفروض أن تخصص ٢٠٪ من صافي الدخل في كل فترة للإحتياطي النظامي.
- يمكن للجمعية العامة العادية، بناء على إقتراح مجلس الإدارة، أن تجنب نسبة معينة من صافي الأرباح لتكون احتياطي يخصص لأغراض معينة.
- يوزع الباقي بعد ذلك على المساهمين كحصة من الأرباح أو يحول إلى حساب الأرباح المبقاة.
- يجوز بقرار من مجلس الإدارة توزيع أرباح دورية تخصم من الأرباح السنوية المحددة وفق القواعد المنظمة لذلك و الصادرة من الجهات المختصة.

كون أليانز السعودي الفرنسي شركة تأمين تعاونية، فإنها ستقوم بتوزيع ١٠٪ كأرباح لحاملي الوثائق من أي فائض ينشأ من العمليات التأمينية وبشكل سنوي، وذلك بموجب قواعد وأنظمة شركات التأمين التعاوني في المملكة العربية السعودية. سيتم حساب ١٠٪ من صافي الفائض، إذا وجد، في نهاية كل سنة مالية، و سيتم تدقيقه وتوزيعه بموافقة وإشراف البنك المركزي السعودي.

ط) العناوين المالية الرئيسية
في ما يلي تلخيص لأهم المؤشرات في السنوات الخمس الماضية:

٢٠١٧	٢٠١٨	٢٠١٩	٢٠٢٠	٢٠٢١	" مليون ريال سعودي "
٩٢٥,٥	٨٧٠,٧	١٠١١,٧	٦٧٤,٧	٧٦٣,١	إجمالي أقساط مكتتبه
٦٣٩,٣	٦٠١,١	٦٨٥,٤	٥١٩,٣	٤١٧,٨	صافي الأقساط المكتسبة
٢٥,٧	١٦,٦	١٧,٢	٩,٨	٤,٩	عمولات إعادة التأمين
(٥٠٤,٧)	(٤٥٩,٨)	(٥١٥,٩)	(٣٩٤,٩)	(٣١٦,٨)	صافي المطالبات والمنافع الأخرى المكتتبه
١٦,٦	١٧,٠	١٩,٧	١٤,٢	٤٥,٣	الأرباح الغير محققة عن الاستثمارات المربوطة بوحدات
٢٠,٧	١٥,٣	٢٢,٣	١٧,٣	٨,٢	التغير في الإحتياط الحسابي
(٥٧,٩)	(٥٤,٢)	(٦٥,١)	(٥٥,١)	(٣٧,٧)	تكاليف إكتتاب الوثائق
(١٠٠,٤)	(١٠٤,٤)	(١٣٠,٣)	(١٤١,٥)	(١٢٢,٩)	المصاريف العمومية - عمليات التأمين (مع أتعاب الفحص والإشراف)
(١١,٩)	(٥,٦)	(٢,٠)	(٣,٣)	(٤,٣)	مخصص الديون المشكوك بتحصيلها
٧,٩	١٠,٨	١٠,٤	١١,٤	١٥,٠	عائدات الإستثمار
٣,٠	٣,٨	٥,٠	٥,١	٧,٧	إيرادات أخرى
٣٨,٣	٤٠,٥	٤٥,٦	(١٧,٦)	١٧,٤	صافي الدخل قبل الفاض، والزكاة وضريبة الدخل
(٣,٤)	(٣,٤)	(٤,٠)	-	(٠,٩)	فاض عمليات التأمين
٣٥,٠	٣٧,١	٤١,٦	(١٧,٦)	١٦,٥	صافي الدخل قبل الزكاة وضريبة الدخل

٢٠١٧	٢٠١٨	٢٠١٩	٢٠٢٠	٢٠٢١	المركز المالي " مليون ريال سعودي "
٢.٠١٧,٦	٢.٠٩٧,١	٢.٣٣٤,٢	٢.٦٣١,٩	٢.٥٨٣,٣	إجمالي الموجودات
١.٧٦٨,٢	١.٨٢٠,٢	١.٩٩٩,٧	١.٩١٧,٢	١.٨٧٢,٠	إجمالي المطلوبات
٢٤٩,٤	٢٧٦,٩	٣٣٤,٥	٧١٤,٧	٧٠٢,١	إجمالي حقوق المساهمين

قوائم المركز المالي " مليون ريال سعودي "

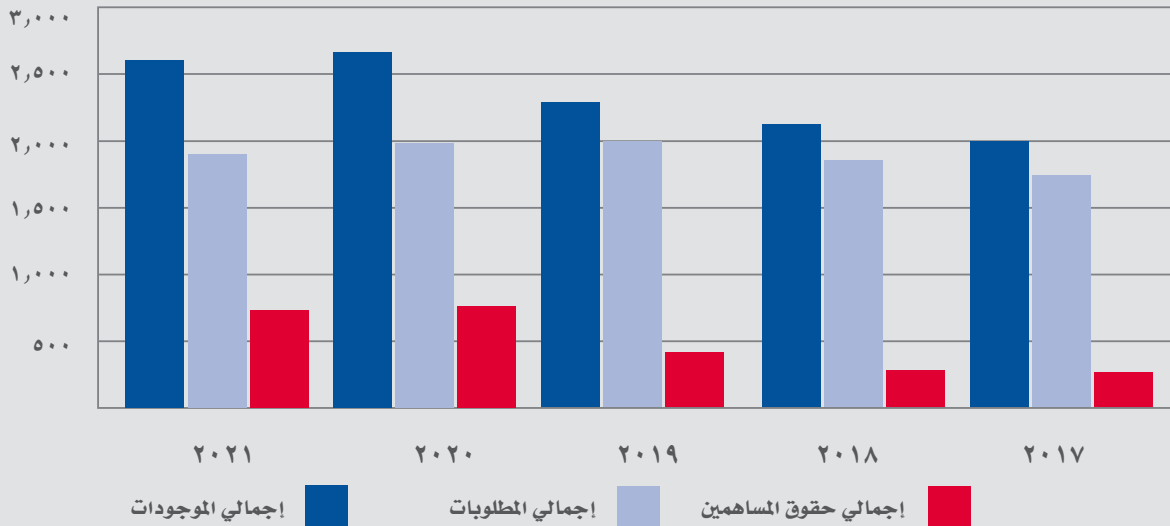

١٠. حوكمة الشركة، الأنظمة واللجان

أ) الالتزام بحوكمة الشركات

خلال العام ٢٠٢١ التزمت شركة أليانز السعودي الفرنسي للتأمين التعاوني بشكل كامل بنظام هيئة السوق المالية لحوكمة الشركات ولائحة حوكمة شركات التأمين وتوجيهات البنك المركزي السعودي بالإضافة إلى الإرشادات الأخرى مع وجود بعض الإستثناءات التالية، حيث دفعت الشركة غرامات فيما لم تلتزم به:

- قرار تنفيذ بقيمة ٢٠٠,٠٠٠ ريال من البنك المركزي السعودي خلال ٢٢ مارس بسبب مخالفة التعليمات الرقابية للبنك المركزي، وذلك فيما يتعلق بعدم الامتثال للوائح المتعلقة بـ BCL / الامتثال / والتمويل.
- قرار تنفيذ بقيمة ٤٠,٠٠٠ ريال سعودي من البنك المركزي السعودي خلال ١٨ مايو بسبب مخالفة التعليمات الرقابية للبنك المركزي، وذلك فيما يتعلق بالتعامل مع وسيط / شركة إعادة تأمين برخصة منتهية الصلاحية.
- قرار تنفيذ بقيمة ٢٧,٦٩٧ ريال سعودي من البنك المركزي السعودي خلال ١٠ أغسطس بسبب مخالفة الرسوم الرقابية، وذلك بخصوص التأخر في دفع الرسوم الرقابية.
- قرار تنفيذ بقيمة ٤٢٠,٠٠٠ ريال سعودي من البنك المركزي السعودي خلال ٢٠ سبتمبر بسبب مخالفة تعليمات البنك المركزي بشأن العناية الواجبة في مكافحة غسل الأموال وتمويل الإرهاب.

علماً بأن الشركة بالتعاون مع الإدارة التنفيذية قد وضعت خطط تصحيحية وقامت بتحسين الضوابط الداخلية لقرارات البنك المركزي أعلاه.

بعض الفقرات من لائحة هيئة السوق المالية (المذكوره أدناه) لا تنطبق على الشركة، وعليه لايتطلب شرح أو تنويه إضافي:

- المادة ٤٢ من قواعد الإدراج على الفقرات (٧) و(٨) و(١٣) و(١٤) و(١٥) و(١٩) ..
- المادة السادسة من لائحة حوكمة الشركات الفقرة (د).

ب) مجلس الإدارة (الدورة الحالية) ٠٨ أغسطس ٢٠١٩ إلى ٠٧ أغسطس ٢٠٢٢

تصنيف العضو	نوع التمثيل	عضو مجلس إدارة	التغير في عدد الأصهم	عدد الأسهم في نهاية السنة*	عدد الأسهم في بداية السنة*	أسماء أعضاء مجلس الإدارة
غير تنفيذي	مجموعة أليانز العالمية	شركة الخليج للتدريب والتعليم شركة العناية الطبية شركة الاتصالات السعودية الملز كابيتال شركة الاسمنت العربية	لا يوجد	١,٠٠٠	١,٠٠٠	الوليد الدريعان
						المؤهلات: بكالوريوس وماجستير هندسة الخبرة: • المدير التنفيذي للخليج للتدريب - مصر • رئيس مجلس إدارة شركة فرانكلين كوفي - دبي • رئيس مجلس إدارة أكاديمية التدريب الإلكترونية - دبي • المدير التنفيذي لشركة فاست لاين كهربائية
مستقل	عام	الصناعات السعودية المتقدمة دويتش غلف المالية	لا يوجد	١,٠٠٠	١,٠٠٠	عبدالله الحسيني
						المؤهلات: دكتوراه في المحاسبة الخبرة: • عميد شؤون الطلبة • مستشار مالي • مدير مالي • محاسب مالي ومدقق داخلي
تنفيذي	مجموعة أليانز العالمية	لا يوجد	لا يوجد	لا يوجد	لا يوجد	أندرياس برونر (حتى ٢٠٢١/٠٨/٣١)
						المؤهلات: ماجستير (سياسة - قانون - فلسفة) بكالوريوس إدارة تقنية الخبرة: • الرئيس التنفيذي لشركة أليانز السعودي الفرنسي للتأمين التعاوني • شريك وعضو في فريق الإدارة التنفيذية لأليانز إس إي • مساعد تنفيذي و مدير مشاريع أول لأليانز إس إي
غير تنفيذي	البنك السعودي الفرنسي	• السعودي الفرنسي للتمويل التأجيري (عضو سابق حتى تاريخ ٢٠١٩/١٢/٣١) • السعودي الفرنسي كابيتال (عضو سابق حتى تاريخ ٢٠٢١/١٢/٣١)	لا يوجد	لا يوجد	لا يوجد	مازن التميمي
						المؤهلات: بكالوريوس علوم حاسب الخبرة: • المدير التنفيذي للبنك السعودي الفرنسي • مدير المنطقة الغربية - البنك السعودي الفرنسي
تنفيذي	مجموعة أليانز العالمية	لا يوجد	لا يوجد	لا يوجد	لا يوجد	أنوج أغاروال (من ٢٠٢١/٠٩/٢٩)
						المؤهلات: ماجستير في الدراسات الإدارية (مالي) بكالوريوس الهندسة والإلكترونيات والاتصالات الخبرة: • الرئيس التنفيذي لشركة أليانز السعودي الفرنسي • المدير المالي الإقليمي وعضو مجلس الإدارة (اليانز جنوب شرق أفريقيا) • العضو المنتدب والرئيس التنفيذي (اليانز جنوب شرق أفريقيا) • المدير المالي (أليانز مصر)
غير تنفيذي	مجموعة أليانز العالمية	لا يوجد	لا يوجد	لا يوجد	لا يوجد	أنطوان عيسى
						المؤهلات: ماجستير إدارة مالية ، ماجستير هندسة الخبرة: • الرئيس التنفيذي لأليانز مينا (الشرق الأوسط، وشمال أفريقيا) • رئيس مجلس إدارة أليانز سنا • رئيس مجلس إدارة أليانز مصر • المدير التنفيذي لأليانز السعودي الفرنسي
مستقل	عام	مجموعة التنمية الغذائية	لا يوجد	لا يوجد	لا يوجد	كامل المنجد
						المؤهلات : ماجستير إدارة أعمال بكالوريوس هندسة كهربائية الخبرة: • مدير عام شركة ارجوان (مطورون عقاريون) • نائب الرئيس - مجموعة المنجم • رئيس قسم الإستثمار والحسابات الخاصة - البنك السعودي الفرنسي
مستقل	عام	• شركة طبية للإستثمار • شركة تيسر للتمويل • شركة جريز للتسويق	لا يوجد	لا يوجد	لا يوجد	باسل بن جبر
						المؤهلات : ماجستير إدارة أعمال بكالوريوس إدارة أعمال الخبرة: • نائب الرئيس لشؤون التطوير - مجموعة بن لادن السعودية • الرئيس - شركة انترآكتيف العربية السعودية المحدودة
غير تنفيذي	مجموعة أليانز العالمية	لا يوجد	لا يوجد	لا يوجد	لا يوجد	إيرف قلو فوين
						المؤهلات : برنامج تنفيذي شهادة محاسبية الخبرة: • رئيس مجموعة المراجعة الداخلية - إليانز إس إي • رئيس إدارة المراجعة الداخلية - إليانز فرنسا • نائب الرئيس التنفيذي - بنك اليانز
غير تنفيذي	مجموعة أليانز العالمية	لا يوجد	لا يوجد	لا يوجد	لا يوجد	أمين بنعبو
						المؤهلات : • ماجستير في الهندسة الصناعية والتخصصية • ماجستير في الهندسة المالية الخبرة: • مدير إدارة الاعمال في الشرق الأوسط وشمال أفريقيا - أليانز إس إي • مدير الاستثمار في شركة فيبار القابضة (المغرب) • مساعد أول بشركة بي إم سي إي كابيتال كونسيل (المغرب)

* التي يمتلكها أعضاء مجلس الإدارة أو زوجاتهم أو أولادهم القصر في شركة أليانز السعودي الفرنسي.

أعضاء كبار المدراء التنفيذيين	أنوج أغاروال	و. بن عتيق	م. زيدان	ت. الشهراني	ي. القويز
عدد الأسهم*	في بداية السنة	لا يوجد	لا يوجد	لا يوجد	لا يوجد
	في نهاية السنة	لا يوجد	لا يوجد	لا يوجد	لا يوجد

* مملوكة لكبار المدراء التنفيذيين أو زوجاتهم أو أولادهم.

مهام مجلس الإدارة

يتولى مجلس الإدارة المسؤولية المطلقة عن السياسات وإدارة الشركة لتحقيق أهدافها بشرط عدم الإخلال بصلاحيات الجمعية العمومية. ومن صلاحيات المجلس الموافقة على السياسات الإستراتيجية والتنظيمية والمحاسبية والتمويلية المعتمدة من قبل الشركة بالإضافة إلى الخطط الاستراتيجية والصفقات الكبرى. كما تشمل مسؤولياته تعيين والتخطيط المناسبين للموظفين التنفيذيين والمفوضين بالتوقيع عن الشركة، بالإضافة إلى الإشراف على إدارة الشركة وأدائها. كما أن مهام مجلس الإدارة تشمل إنشاء ورصد الضوابط الداخلية وأنظمة إدارات المخاطر. كما يضمن مجلس الإدارة سلامة التقارير المحاسبية والمالية، فضلاً عن ملاءمة الإفصاح عنه. يتبنى المجلس مستويات عالية من حوكمة الشركات ويضمن الامتثال للقوانين والأنظمة المعمول بها. ويضمن أن مصلحة حملة الوثائق محمية دائماً. ويعهد إلى مجلس الإدارة أيضاً تنظيم الاجتماعات مع المساهمين وتنفيذ قراراتهم. يقوم مجلس الإدارة أيضاً بمراجعة سياسات الشركة وإجراءاتها والموافقة عليها سنوياً أو دورياً. يقوم المجلس أيضاً بتقييم أداء لجان المجلس بشكل دوري.

أهم واجبات ومسؤوليات مجلس الإدارة مميزة كما يلي:

العلاقة مع المساهمين

- تمثيل الشركة والعالمين بأسمها امام الآخرين سواء كانت جهة خاصة او عامة. وقد تشمل ولا تقتصر على جميع الاطراف داخل او خارج المملكة العربية السعودية:
 - الوزارات والوكالات الحكومية
 - المؤسسات المالية
 - جميع انواع المحاكم القضائية
 - هيئة سوق المال
 - الجمارك
 - أقسام الشرطة
 - إدارات الشؤون المدنية
 - غيرها
- التأكد من وجود أنظمة للتواصل والعلاقات مع اصحاب الأسهم، بما في ذلك ما ورد أعلاه ، ضبط فعالية النظام والتعميمات "الهامة الحساسه والمطلوبة قانونياً.
- تطوير واعتماد آليات لتعويض أصحاب الأسهم في الشركة في حالة انتهاك حقوقهم بموجب القانون وعقودهم المعنيه ، مع ملاحظة أن أعضاء مجلس الإدارة ، الذين ارتكبوا خطأ أدى الى ضرر بمصالح المساهمين و ربح لهم ، عليهم رد جميع الأرباح التي اكتسبوها من هذا الخطأ إلى الشركة.
- مناقشة أي تعليق أثاره أي مساهم بخصوص الشركة وأدائها. يجب توثيق هذه المناقشة وتعميمها على جميع أعضاء مجلس الإدارة.
- إعداد تقرير مجلس الإدارة والموافقة عليه قبل نشره على المساهمين وهيئة السوق المالية ، تتناول المسائل التالية كحد ادنى.
- وصف للأنشطة الرئيسية للشركة. إذا تم وصف نشاطين أو أكثر ، فيجب ان يتضمن بيان يمنح لكل نشاط معدل الدخل وقيمة المساهمة ونتائج التداول يمكن الاستناد اليه.
- وصف للخطط والقرارات المهمة للشركة بما في ذلك اى اعادة هيكلة ، وتوسيع الاعمال او ايقاف عمليات الشركة ، والتوقعات المستقبلية لأعمال الشركة وأي مخاطر تواجه الشركة.
- ملخص على شكل جدول او مخطط، لممتلكات والتزامات الشركة، ونتائج أعمالها على مدار السنوات الخمس الماضية أو من التأسيس ، واستكشاف أيهما أقصر مده.
- تحليل جغرافي للعائدات الإجماليه للشركة.
- شرح لأي خروج عن معايير المحاسبة والتقارير المالية.
- وصف مفصل لسياسة توزيع الأرباح للشركة.
- وصف لأي مصلحة في فئة حاملي الاسهم بالتصويت التي يمتلكها اشخاص بخلاف كبار المديرين التنفيذيين للشركة واقاربهم الذين افصحوا للشركة عن ممتلكاتها وعن اي تعبيرات بالقوائم المالية خلال السنه.
- وصف لأي مصلحة ، أوراق مالية تعاقدية ، وحقوق الاكتتاب لمديري الشركة و كبار المسؤولين التنفيذيين واقاربهم في أسهم أو أدوات دين الشركة ، إلى جانب أي تغيير في هذه الفوائد أو الحقوق خلال السنة المالية الماضية.
- المعلومات المتعلقة بأي قروض للشركة سواء كانت قابلة للسداد عند الطلب أو غير ذلك وبيان المديونية الإجمالية للشركة إلى جانب أي مبالغ تدفعها الشركة على أنها سداد قروض خلال العام. في حالة عدم وجود قروض مستحقة على الشركة ان توفر بياناً ملائماً.
- عدد اجتماعات مجلس الإدارة التي عقدت خلال السنة المالية الماضية وتسجل حضور كل اجتماع بقائمة أسماء الحاضرين.
- وصف لأي معاملة بين الشركة وأي طرف ذي صلة.
- المعلومات المتعلقة بأي أعمال أو عقود تكون الشركة طرفاً فيها ، أو يكون فيها مدير مجلس إدارة الشركة أو المدير التنفيذي أو مدير العمليات أو المدير المالي أو أي شخص يرتبط بأي منها مهتماً.

- وصف لأي ترتيب أو اتفاقية بموجبها تنازل المدير أو أحد كبار التنفيذيين للشركة عن أي راتب أو تعويض.
- وصف لأي ترتيب أو اتفاقية بموجبها تنازل أحد مساهمي الشركة عن أي حقوق في أرباح الأسهم.
- تصريح بقيمه اي مدفوعات قانونيه مستحقه بسبب الزكاه، الضرائب، او اي رسوم اخرى مع شرح وذكر اي الاسباب اخرى.
- بيان بقيمة أي استثمارات تم إجراؤها أو أي ادخارات تم إعدادها لصالح موظفي الشركة.
- اعلان ما يلي:
 - الاحتفاظ بسجلات الحسابات الصحيحة.
 - نظام المراقبة الداخلي سليم التصميم وقد نفذ تنفيذيا فعال.
 - لا يوجد هناك اي شكوك في امكانية الشركة بالاستمرار كسؤال مستمر ،وإذا كان هناك تساؤل لم يذكر بالأعلى لا بد من توضيح الاسباب.
- إذا كان تقرير مراجع الحسابات الخارجي يحتوي على تحفظات أو البيانات المالية السنوية ذات الصلة مؤهلا ، يجب أن يتضمن تقرير مجلس الإدارة هذه المؤهلات وأسبابها وأي معلومات ذات صلة.
- إذا أوصى المدير بتغيير مراجعي الحسابات الخارجيين قبل انقضاء المدة المحددة لهم ، يجب أن يحتوي التقرير على بيان بهذا المعنى وأسباب هذه التوصية.
- أسماء أي شركة مساهمة أو شركات يعمل فيها عضو مجلس إدارة الشركة كمضو في مجلس إدارتها.
- تشكيل مجلس الإدارة وتصنيف أعضائه على النحو التالي: عضو مجلس الإدارة التنفيذي ، عضو مجلس إدارة غير تنفيذي ، أو عضو مجلس إدارة مستقل.
- وصف موجز للاختصاصات والواجبات الخاصة باللجان الرئيسية لمجلس الإدارة مثل لجنة التدقيق والمخاطر والمطالبات ولجنة الحوكمة والترشيحات والمكافآت واللجنة التنفيذية والاستثمارية مبينا أسماءهم وأسماء رؤسائهم وأسماء أعضائهم ومجموع اجتماعاتهم.
- تفاصيل التعويضات والمكافآت المدفوعة لكل مما يلي:
 - رئيس وأعضاء مجلس الإدارة.
 - أفضل خمسة مدراء تنفيذيين حصلوا على أعلى تعويضات ومكافآت من الشركة. يجب ان تتضمن المدير العام، الرئيس التنفيذي ، مدير العمليات التنفيذي، ويجب تضمين المدير المالي إذا لم يكن ضمن الخمسة الأوائل.
- أي عقوبة أو غرامة أو قيد مفروض على الشركة من قبل الهيئة أو أي هيئة إشرافية أو تنظيمية أو قضائية أخرى
- نتائج مراجعة الحسابات السنوية لفاعلية اجراءات الرقابة الداخلية بالشركة.

الإشراف على عمليات الشركة:

- التحديد والسيطرة بعبارات عامة على الأهداف والغايات والمهمة والرؤى والأنشطة والخصائص العامة للشركة
- التخطيط الاستراتيجي والميزانيات:
- وضع واعتماد خطة العمل الاستراتيجية للشركة التي اقترحتها الإدارة واعتماد مثل هذه الخطة مع مثل هذه التغييرات ، بناءً على المراجعات والتقييمات السنوية ، حسبما يراه مجلس الإدارة مناسباً.
- مراجعة واعتماد الخطط التشغيلية للشركة والخطط المالية والميزانيات المقترحة من الإدارة واعتمادها مع التغييرات التي يراها مجلس الإدارة مناسبة.
- فيما يتعلق بهذه المراجعات ، يسعى مجلس الإدارة إلى توفير توازن طويل الأمد مقابل التوجه القصير الأمد للخطط الاستراتيجية والتشغيلية للشركة.
- مراجعة أداء الشركة مقابل الخطة الاستراتيجية ، خطط العمليات ، المالية ، خطط الموازنة وأداء المنافسين.
- تعيين أو اقالة المدير التنفيذي والتخطيط خلفه.
- تأكد من أن كبار المسؤولين يحققون نتائج مالية حالية مقبولة فيما يتعلق بأهداف الشركة وميزانياتها والبيئة الاقتصادية ، ويقومون بتطوير الموارد اللازمة للنجاح في المستقبل. تشمل هذه الموارد:
 - الكفاءة الإدارية والتنظيم والعمق.
 - أصول ثابتة.
 - القدرة التسويقية - ولاء العميل ، منظمة التوزيع ، ومعرفة السوق.
 - علاقات الموظفين.
 - الموارد المالية ، بما في ذلك العلاقات مع المجتمع المالي.
 - السمعة العلاقات مع مختلف المنظمات.
- وضع سياسة تعويض شاملة ، بناءً على توصية من لجنة الحوكمة والترشيحات والمكافآت للشركة ومراقبة تنفيذها باهتمام خاص لكبار المدراء. مراجعه السياسة من وقت لآخر للتأكد من أنها لا تزال مناسبة وتتماشى مع افضل الممارسات.
- الإشراف على العمليات المالية للشركات ، بما في ذلك:
 - إدارة هيكل رأس المال ، والحفاظ على مرونة وسلامة مالية معقولة مع تحقيق عائد مناسب على الاسهم.
 - مراجعة البيانات المالية المؤقتة والسنوية للشركة لضمان كفاية ودقة ضوابط التقارير المالية المطبقة.
 - تخصيص أصول الشركة.
 - ضمان الوصول إلى مصادر مناسبة لرأس المال الجديد.
 - التعويض والضمان الاجتماعي وبرامج استحقاقات الموظفين الرئيسية الأخرى.
 - سياسة توزيع الأرباح والعمل.
 - عرض مقترح اختيار المراجعين الخارجيين للموافقة عليه من قبل الجمعية العامة.
- ضمان نزاهة الانظمة:
 - مراجعة فعالية إجراءات الرقابة الداخلية للشركة سنويًا من خلال الحصول على تقرير من لجنة التدقيق والمخاطر والمطالبات والتأكد من قيامها بمراجعة ومناقشة مدى كفاية الضوابط الداخلية للشركة.
 - التأكد من أن مجلس الإدارة له حرية الوصول الكامل إلى الإدارة فيما يتعلق بجميع مسائل الامتثال والأداء.
 - تطوير سياسة مكتوبة لأصلاح سيناريوهات تضارب المصالح الفعلية والمحتملة لكل عضو من أعضاء مجلس الإدارة والإدارة التنفيذية والمساهمين.

- ويشمل ذلك إساءة استخدام ممتلكات الشركة ومرافقها وسوء الإدارة الناتج عن المعاملات مع الأطراف ذات العلاقة.
- الإشراف على سلوك وأداء الشركة وأقسامها للتأكد من أنها تدار بشكل صحيح ومناسب ، وسيقوم مجلس الإدارة بهذه الأدوار التالية:
 - ضمان وضع مؤشرات / أهداف الأداء الرئيسية لأداء وظائف الشركة / الإدارات ، والموافقة عليها.
 - رصد "مراقبة" الأداء وخطط الأعمال الاستراتيجية ومؤشرات الأداء الرئيسية.
 - مراقبة الأداء مقابل الخطط الإستراتيجية وخطط العمل ومؤشرات الأداء الرئيسية.
 - التحري عن و متابعة مناطق الأداء الضعيف وسببها.
- مراجعة واعتماد المعاملات المادية الخارجة عن ميزانية الشركة و لا تقتصر على التراخيص المادية أو العقود طويلة الأجل أو الالتزامات
- بيع ، وقبول الدفع نيابة عن الرهن العقاري ، وجميع ممتلكات الشركة مع القيود التالية:
 - توثيق الأسباب والغرض من المبيعات.
 - يجب الا يقل البيع عن القيمة السوقية.
 - الضمان المناسب لجميع المبيعات.
 - هذه المبيعات لا تؤثر على عمليات الشركة.
- عقد والحصول على اتفاقات القروض من المؤسسات المالية.
- حذف الديون المدومة بناءً على ما يلي ووفقاً لمصفوفة السلطة المعتمدة:
 - الديون المدومة تبلغ من العمر أكثر من عام كحد أدنى.
 - لا يمكن إجراء عمليات حذف إلا مرة واحدة سنوياً لكل مدين على أن لا تتجاوز 1٪ من رأس مال الشركة.
 - إجمالي الديون المدومة المحذوفة لا تزيد عن ٤ مليون ريال سعودي.
 - حذف الديون المدومة و لا يجوز تكليف أى شخص اخر من جانب المجلس.

إدارة المخاطر:

يقوم مجلس الإدارة بوضع والإشراف على ومراقبة الضوابط الداخلية وإطار إدارة المخاطر بما في ذلك مخاطر السوق (مخاطر أسعار الفائدة ، مخاطر الأسهم ، مخاطر الممتلكات ، مخاطر العملات ، مخاطر الانتشار والسيولة) ، مخاطر تقصير الطرف المقابل (إعادة التأمين ، التركيز ، الأطراف المقابلة الأخرى ومخاطر الائتمان) مخاطر عدم الاكتتاب العامه (التسعير "عام" ، التسعير "الصحة" ، احتفاظ "عام" ، احتفاظ "الصحة" ، كارثة عامه) ، مخاطر التأمين على الحياة (الوفيات ، طول العمر ، المرض والإعاقة ، الفقد ، النفقة والكارثة) ، المخاطر الاستراتيجية (الأعمال "تجاره" ، السوق / البلد السمعة) ، المخاطر التشغيلية (الاحتيايل الداخلي ، الاحتيايل الخارجي ، الموارد البشرية ، الأضرار المادية ، الهجوم السيبراني ، أعطال النظام ، جودة البيانات وإدارة العمليات) مخاطر المخرجات الاكتوارية (الحجز ، الاكتتاب بخلاف الحياة ، التأمين على الحياة ، إعادة التأمين والسيولة) ، مخاطر الرقابة (الإدارة العليا ، إدارة المخاطر ، الامتثال ، التدقيق ، الإدارة التشغيلية) ، سلوك مخاطر الأعمال (تطوير المنتج ، الكشف عن ترويج المنتجات والمبيعات ، المطالبات ، الشكاوى وحماية الخصوصية) ، المخاطر التنظيمية ومكافحة غسل الأموال (التظيمية ، مكافحة غسل الأموال)

مجلس الإدارة مسؤول عن ضمان ما يلي بمساعدة الإدارة والتدقيق والمخاطر والمطالبات:

- الموافقة على بيان الرغبة في المخاطرة والمستويات.
- تحديد المخاطر الرئيسية لأعمال الشركة وضمان تنفيذ ومراقبة النظم لتخفيف إدارة هذه المخاطر بشكل فعال.
- تنفيذ وضمان وجود أنظمة لرصد والحفاظ على سلامة الضوابط الداخلية ونظم المعلومات الخاصة بالشركة.
- تحديد المخاطر وإدارتها
 - ضمان تنفيذ الرقابة المناسبة لتقييم المخاطر وإدارتها من خلال التنبؤ عمومًا بالمخاطر التي قد تواجهها الشركة وخلق بيئة تدرك ثقافة إدارة المخاطر على مستوى الشركة والكشف عن هذه المخاطر بشفاافية لأصحاب المصلحة والأطراف ذات الصلة الشركة.
 - اصدار تعليمات الإدارة بانتظام لتقديم المشورة بشأن المخاطر التجارية للشركة.
 - مراجعة ومناقشة المخاطر مع الإدارة والأنظمة المصممة لمراقبة هذه المخاطر وإدارتها.
 - الإشراف على قدرة الشركة على تحديد التغيرات في بيئتها الاقتصادية والتشغيلية والاستجابة لها.

الاستثمار:

- مجلس الاداره مسؤولين عن وثائق المستثمرين وحركة الحسابات وتحليلها وتحمل المخاطر والالتزام بطلبات السيولة والملاءه المالية.
- مجلس الإدارة مسؤول أيضاً عن الموافقة على السياسات المتعلقة بالقضايا ذات الطابع التشغيلي ، بما في ذلك:
 - معايير اختيار مدير الاستثمار الخارجي.
 - اختيار واستخدام الشركاء والوسطاء .
 - طابع الترتيبات الأيداعية.
 - منهجية وتكرار الأداء وقياس مخاطر الاستثمار.

توكيل مجلس الإدارة لجنة الاستثمار والإدارة العليا لصياغة سياسة الاستثمار ومراجعتها وتنفيذ الأنشطة الاستثمارية الشاملة

- يجب أن يضمن مجلس الإدارة أيضاً وجود أنظمة ملائمة لإعداد التقارير والرقابة الداخلية للشركة مصممة لمراقبة تلك الممتلكات التي تدار وفقاً لسياسة الاستثمار والمطالبات القانونية والتنظيمية. يجب أن يتم ذلك من خلال ضمان:
 - تلقي مجلس الإدارة معلومات ربع سنوية ، بما في ذلك ردود الفعل من وظيفة إدارة المخاطر في الشركة ، أو عرض الممتلكات والمخاطر المرتبطة بها.
 - توفر الأنظمة معلومات دقيقة وفي الوقت المناسب عن التعرض للمخاطر في الممتلكات ، وهي قادرة على إنشاء طلبات مخصصة.
 - تنظيم سياسات المكافآت لتجنب الحوافز المحتملة للمخاطرة الغير مصرح به.

- يجب على مجلس الإدارة التأكد من أن الإدارة العليا في وضع يمكنها من مراقبة أداء مدير (مديري) الاستثمار الخارجي مقابل السياسات والإجراءات المعتمدة من قبل المجلس. يجب على مجلس الإدارة مراجعة مدى كفاية السياسة الاستثمارية الشاملة على أساس سنوي في ضوء أنشطة الشركة ، والتسامح العام للمخاطر ، ومتطلبات عودة المخاطر على المدى الطويل ، ووضع الملاءة المالية.

الالتزام:

- مجلس الإدارة مسؤول عن ضمان ما يلي بمساعدة الإدارة والتدقيق والمخاطر والالتزام:
 - ضمان وجود الضوابط والإجراءات المناسبة للامتثال للقوانين واللوائح المطبقة (مؤسسة النقد العربي السعودي ، هيئة السوق المالية ، وزارة التجارة والصناعة ، البلديات ، إلخ)
 - تأكد من أن الشركة لديها سياسات البيئة والصحة والسلامة المناسبة مع مراعاة المعايير القانونية والصناعية والمجتمع ، وضمان تنفيذ أنظمة الإدارة لمراقبة فعالية تلك السياسات.
 - توفير القيادة وتوجيه السياسة للإدارة بهدف إنشاء والحفاظ على مستوى عالٍ من السلوك القانوني والأخلاقي للشركة من خلال:
 - اتخاذ جميع الخطوات اللازمة لضمان امتثال الشركة للقوانين واللوائح المعمول بها ، ولوائحها الداخلية ، بما في ذلك نظامها الأساسي ، وأنها تعمل وفقاً لمعايير وأخلاقية عالية و توخي الحذر والحيطة تجاه المواقف التي يمكن اعتبارها غير قانونية أو غير أخلاقية أو غير لائقة ، واتخاذ خطوات تصحيحية.
 - إنشاء وسائل مراقبة الأداء في هذا المجال بمساعدة مستشار قانوني.
 - الامتثال للمتطلبات القانونية ، التي تنطبق على مجلس الإدارة ، تتضمن ، على سبيل المثال دون القيد ، واجب التصرف بأمانة وبحسن نية بهدف تحقيق المصالح العليا للشركة وجميع مساهميها ، وواجب ممارسة الحرص والعناية والمهارة بشكل معقول.

مسؤوليات المجلس الأخرى:

- تشكيل لجان متخصصة بالهيئة وفقاً للقرارات التي تحدد المدة والصلاحيات والمسؤوليات وكذلك الطريقة التي يستخدمها المجلس لمراقبة هذه اللجان وتحديد هذه القرارات أيضاً أسماء الأعضاء وواجباتهم وحقوقهم وتقييم أداء وأنشطة هذه اللجان وأعضائها.
- إدارة عمليات المجلس، دون الحصر بما في ذلك:
 - تأكد من اعتماد آلية شفافة لتوجيه أعضاء مجلس الإدارة الجدد بشأن مسائل الشركة والمجلس ، بما في ذلك إظهار إستراتيجية الشركة والإنجازات والتهديدات والمركز المالي وآلية عمل المجلس ، بالإضافة إلى تطوير مواد إعلامية حول ذلك
 - التأثير على هيكله جداول الأعمال وكيفية قضاء وقت الاجتماع

واجبات الافراد والمدراء:

- مهام وواجبات أعضاء مجلس الإدارة:

- مع عدم الإخلال بواجبات ومسؤوليات المجلس ككل ، يقوم كل عضو من أعضاء المجلس ، كونه عضواً في مجلس الإدارة ، بتنفيذ المهام والواجبات التالية:
 - تقديم مقترحات لتطوير إستراتيجية الشركة.
 - مراقبة أداء الإدارة التنفيذية ومدى تحقيقها لأهداف ومقاصد الشركة.
 - مراجعة التقارير المتعلقة بأداء الشركة.
 - ضمان نزاهة وحيادية البيانات المالية ومعلومات الشركة.
 - ضمان الرقابة المالية ونظم ادارة المخاطر سليمة.
 - تحديد المستوى المناسب لمكافآت أعضاء الإدارة التنفيذية.
 - إبداء الرأي بشأن تعيين وفصل أعضاء الإدارة التنفيذية.
 - المشاركة في تطوير خطط استبدال المناصب الادارية التنفيذية داخل الشركة
 - الامتثال التام لأحكام قانون الشركات ، وقانون سوق رأس المال ، واللوائح التنفيذية ، واللوائح ذات الصلة واللوائح الداخلية عند القيام بواجباته كعضو في مجلس الإدارة والامتناع عن اتخاذ أو المشاركة في أي إجراء يشكل سوء إدارة شؤون الشركة.
 - حضور اجتماعات مجلس الإدارة والجمعية العامة وعدم التغيب عنها إلا للعدر منطقي الذي يتم اشعار رئيس مجلس الإدارة مسبقاً بذلك.
 - تخصيص الوقت الكافي لاداء مسؤولياته والتحضير لاجتماعات مجلس الإدارة واللجان والمشاركة الفعالة فيها بما في ذلك طرح الأسئلة ذات الصلة وإجراء مناقشات مع كبار المسؤولين التنفيذيين.
 - دراسة وتحليل جميع المعلومات المتعلقة بالأمر التي نظر فيها المجلس قبل إبداء الرأي بشأنها.
 - تمكين أعضاء مجلس الإدارة الآخرين من التعبير عن آرائهم بحرية ، وتشجيع المجلس على التداول بشأن الموضوعات والحصول على آراء الأعضاء المختصين في الإدارة التنفيذية للشركة وغيرها ، عند الضرورة.
 - إشعار المجلس بالكامل فوراً بأي مصلحة ، سواء بشكل مباشر أو غير مباشر ، في الأعمال التجارية والعقود التي يتم تنفيذها لحساب الشركة ، يجب أن يشمل الإخطار طبيعة ومدى هذه الفائدة وأسماء الأشخاص المعنيين والفائدة المتوقعة التي يمكن الحصول عليها بشكل مباشر أو غير مباشر من الفائدة سواء كانت مالية أو غير مالية. يتمتع العضو المعني عن التصويت على أي قرارات صادرة فيما يتعلق بذلك وفقاً لأحكام قانون الشركات وقانون سوق المال ولائحته التنفيذية
 - إشعار المجلس بالكامل فور مشاركته ، سواء بشكل مباشر أو غير مباشر ، في أي أعمال قد تتنافس مع الشركة أو تؤدي إلى التنافس مع الشركة ، سواء بشكل مباشر أو غير مباشر فيما يتعلق بأي من أنشطتها ، وفقاً لأحكامها قانون.
 - الامتناع عن الإفصاح عن أي أسرار أو إعلانها من خلال عضويتها / عضويتها في مجلس الإدارة لأي مساهم في الشركة ، ما لم يتم هذا الإفصاح خلال اجتماعات الجمعية العامة أو لطرف ثالث ، وفقاً لأحكام قانون الشركات وقانون سوق رأس المال ولائحته التنفيذية.
 - العمل على أساس المعلومات الكاملة ، بحسن نية ، مع العناية والاهتمام اللازمين لمصلحة الشركة وجميع المساهمين
 - الاعتراف بواجبه ودوره ومسؤولياته الناشئة عن العضوية.

- تطوير معرفته/ها في مجال أعمال الشركة وأنشطتها وفي المجالات المالية والتجارية والصناعية ذات الصلة.
- الاستقالة من عضوية المجلس إذا كان هو/ هي غير قادر على أداء واجباته في المجلس بالكامل.

مهام وواجبات المدير المستقل:

- دون الإخلال بواجبات ومسؤوليات المجلس ككل والأعضاء التنفيذيين / غير التنفيذيين الآخرين يشارك المدير المستقل للمجلس بفعالية في المهام التالية:
 - التعبير عن رأيه المستقل فيما يتعلق بالقضايا الاستراتيجية وسياسات الشركة وأدائها وتعيين أعضاء في الإدارة التنفيذية.
 - التأكد من مراعاة مصلحة الشركة والمساهمين فيها وإعطاء الأولوية لها في حالة وجود أي تضارب في المصالح.
 - الإشراف على تطوير قواعد حوكمة الشركة ومراقبة تنفيذ القواعد من قبل الإدارة التنفيذية.

المسائل المحجوزة لمجلس الإدارة:

- هناك أمور يجب أن ينتظر فيها مجلس الإدارة ككل ولا يجوز تفويضها ، حتى إلى لجنة تابعة لمجلس الإدارة يحتفظ مجلس الإدارة بالحق في مراجعة وتعديل هذه الأمور من وقت لآخر حسب الضرورة
- هذه الأمور تشمل ما يلي:
 - الترشيح المؤقت ومكافآت المديرين (لشغل المنصب الشاغر) للموافقة عليها من قبل الجمعية العامة
 - تعيين المدير التنفيذي
 - تعيين / استقالة وإنهاء ومكافأة الرئيس التنفيذي المدعومة بتوصيات لجنة الحوكمة والترشيحات والمكافآت
 - عضوية وصلاحيات لجان مجلس الإدارة (باستثناء لجان التدقيق والمخاطر والمطالبات والحوكمة والترشيحات والمكافآت)
 - تقديم توصيات الى الجمعية العامة غير العادية الى ما تراه مناسباً فيما يتعلق بما يلي:
 - زيادة أو خفض راس مال الشركة
 - تحليل الشركة قبل نهاية كل سنة عن طريق الانظمة واللوائح القانونية
 - تقديم توصيات الى الجمعية العامة غير العادية الى ما تراه مناسباً فيما يتعلق بما يلي:
 - استخدام الاحتياطي التوافقي للشركة ، إذا تم تشكيلها من قبل الجمعية العامة غير العادية ولم يتم تخصيصها لغرض محدد
 - تشكيل مخصصات مالية إضافية أو احتياطات للشركة
 - طريقة توزيع الأرباح الصافية للشركة
 - اعتماد البيانات المالية المرحلية والسنوية للشركة والموافقة عليها قبل نشرها
 - المراجعة والتحديث السنوي (إذا لزم الأمر) لميثاق مجلس الإدارة
 - المسائل المحالة إلى مجلس الإدارة من قبل لجان المجلس
 - تعيين الرئيس التنفيذي / عضو الاداره
 - الموافقة على القروض والتسهيلات التمويلية وفقاً لمصفوفة السلطة المعتمدة ولوائح الشركة
 - إجراء تقييم ذاتي سنوي لأداء مجلس الإدارة بالنسبة إلى اهداف المجلس وواجباته ومسؤولياته الموضحة في هذه الوثيقة وكذلك مسؤوليات أعضائه
 - اتخاذ قرار بشأن مسائل حوكمة الشركات المتعلقة بمجلس الإدارة والإدارة العليا ، والمسائل المبدئية المتعلقة بهيكل حوكمة الشركات ، مثل تطوير / تحديث الهيكل التنظيمي للشركة والمسؤوليات الوظيفية الأساسية عند الضرورة والتي أوصت بها لجنة الحوكمة والترشيحات والمكافآت
 - مراجعة محاضر مجلس الإدارة السابقة ومتابعة القرارات المتخذة والموثقة في ورقة العمل ،من أجل ضمان أن المسائل التي أثيرت قد تم حلها
 - يحتفظ مجلس الإدارة بالحق في مراجعة وتعديل هذه القائمة من وقت لآخر حسب الضرورة

ت) إجتماعات مجلس الإدارة

عقد مجلس الإدارة سنة إجتماعات خلال السنة المالية المنتهية في ٣١ ديسمبر ٢٠٢١م بنسبة حضور وقدرها ٩٢,٦%

الإجتماع رقم	التاريخ	الحضور	نسبة الحضور	نسبة الحضور مع تفويض
٧٢	٢٠٢١/٠١/١٨	الوليد الدريعان، مازن التميمي، أنطوان عيسى، أندرياس برونر، إيرف قلوقين، عبد الله الحسيني، كامل المنجد، باسل بن جبر، أمين بنعبو	%١٠٠,٠	%١٠٠,٠
٧٣	٢٠٢١/٠٣/٢٣	الوليد الدريعان، مازن التميمي، أنطوان عيسى، أندرياس برونر، إيرف قلوقين، عبد الله الحسيني، كامل المنجد، باسل بن جبر، أمين بنعبو	%١٠٠,٠	%١٠٠,٠
استراتيجية رقمية	٢٠٢١/٠٤/١٩	الوليد الدريعان، مازن التميمي، أنطوان عيسى، أندرياس برونر، إيرف قلوقين، عبد الله الحسيني، كامل المنجد، باسل بن جبر، أمين بنعبو	%١٠٠,٠	%١٠٠,٠
٧٤	٢٠٢١/٠٤/٢٧	الوليد الدريعان، مازن التميمي، أنطوان عيسى، أندرياس برونر، عبد الله الحسيني، كامل المنجد، باسل بن جبر، أمين بنعبو	%٨٨,٨	%٨٨,٨
٧٥	٢٠٢١/٠٦/١٥	الوليد الدريعان، مازن التميمي، أنطوان عيسى، أندرياس برونر، إيرف قلوقين، عبد الله الحسيني، كامل المنجد، باسل بن جبر	%١٠٠,٠	%١٠٠,٠
٧٦	٢٠٢١/١٠/٠٨	الوليد الدريعان، مازن التميمي، أنطوان عيسى، أندرياس برونر، عبد الله الحسيني، كامل المنجد، باسل بن جبر	%٨٨,٨	%٨٨,٨
٧٧	٢٠٢١/٠٥/١٠	الوليد الدريعان، مازن التميمي، أنطوان عيسى، عبد الله الحسيني، كامل المنجد، باسل بن جبر	%٧٧,٧	%٧٧,٧
٧٨	٢٠٢١/١٠/٣٠	الوليد الدريعان، مازن التميمي، أنطوان عيسى، أنوج أغاروال، عبد الله الحسيني، كامل المنجد، باسل بن جبر	%٨٨,٨	%٨٨,٨
٧٩	٢٠٢١/١١/٠١	الوليد الدريعان، مازن التميمي، أنطوان عيسى، أنوج أغاروال، عبد الله الحسيني، كامل المنجد، باسل بن جبر	%٨٨,٨	%٨٨,٨
٨٠	٢٠٢١/١٢/١٣	الوليد الدريعان، مازن التميمي، أنطوان عيسى، أنوج أغاروال، عبد الله الحسيني، كامل المنجد، باسل بن جبر	%٨٨,٨	%٨٨,٨

ناقش مجلس الإدارة في إجتماعته المذكورة أعلاه المهام الرئيسية التالية:

- تعديل اللوائح بالقدر المطلوب لتتوافق مع النموذج الموحد الصادر عن الجهات الحكومية المختصة (البنك المركزي السعودي)
- مناقشة واعتماد مساعد كبير الإداريين الجديد وفقاً لتوصية لجنة الاستثمار.
- الموافقة على البيانات المالية بناءً على توصية لجنة المراجعة.
- مناقشة استبدال السيد/ أندرياس برونر بالسيد/ أنوج أغاروال في مجلس الإدارة ولجان مجلس الإدارة المعنية والموافقة عليها.
- التوصية إلى الجمعية العامة بتجديد مراجعي الحسابات الخارجيين: بي دلبو سي والبسام لمراجعة البيانات المالية للربع الثاني ٢٠٢١، والربع الثالث ٢٠٢١، والربع الرابع ٢٠٢١، والسنة الكاملة ٢٠٢١، والربع الأول ٢٠٢٢.
- الموافقة على تعيين السيد/ باسل بن جبر رئيساً للجنة الاستثمار والسيد/ أمين بنعبو رئيساً للجنة المخاطر.
- الموافقة على تعيين السيد/ سليمان الشيخ رئيساً جديداً لقسم الالتزام.
- الموافقة على البيانات المالية للربع الثاني بناءً على توصية لجنة المراجعة.
- الموافقة على تكليف الخبير التأميني المعين (شركة شما)، ممثلاً بالسيد/ علي عمر مرشد لتولي مهام ومسؤوليات الخبير التأميني للشركة.
- الموافقة على نسبة هامش الربح المقترحة (٢٪).
- الموافقة على بائع تقييم أمن تقنية المعلومات، SBM.
- الموافقة على خطة العمل المتجددة لمدة ٣ سنوات المقدمة كحالة أساسية للشركة.
- الموافقة على ترشيح السيد/ وليد بن عتيق، المدير المالي بالإنابة كممثل للشركة لدى هيئة أسواق المال / تداول بدلاً من المدير التنفيذي السابق.
- الموافقة على التقارير التأمينية الخاصة بالحماية والادخار والملاءة ورأس المال وتقرير كفاية الأسعار وتقرير الاستثمار وتقرير مكافحة غسيل الأموال للشركة.
- ملاحظة التقدم المحقق في تنفيذ المعيار الدولي للتقارير المالية رقم ١٧ ومناقشة التقدم مقابل توقعات البنك المركزي السعودي للمعيار الدولي للتقارير المالية رقم ١٧.
- الموافقة على سياسة المخاطر المحدثة للشركة.
- الموافقة على حدود سلطة الاكتتاب على غير الحياة على النحو الذي أوصت به لجنة المخاطر.
- الموافقة على سياسة الاستثمار والمكافآت والتوظيف المحدثة للشركة.
- قبول استقالة السيد/ إيرف قلوقين. كما وافق مجلس الإدارة على ترشيح السيد/ باتريك ثيلز كعضو في لجنة المخاطر وعضو في مجلس إدارة الأبنز السعودي الفرنسي بحسب اعتماد وموافقة البنك المركزي السعودي.

ث) مكافآت أعضاء مجلس الإدارة وكبار المدراء التنفيذيين

بلغ إجمالي رواتب وبدلات وتعويضات ومكافآت وكبار المدراء التنفيذيين (المدير التنفيذي، ونائبه، والمدير المالي التنفيذي، ومدير العمليات التنفيذي، ومدير المبيعات التنفيذي، ومدير الموارد البشرية التنفيذي) للسنة المنتهية في ٢١ ديسمبر ٢٠٢١ م، مبلغ: ٤,١٧٦,٦٦٧ ريال.

المكافآت السنوية لأعضاء مجلس الإدارة هي على النحو التالي:

إسم عضو مجلس الإدارة	تصنيف العضو	رسوم حضور	المكافأة السنوية	إجمالي مكافآت ٢٠٢١ (ريال)
الوليد الدريعان	غير تنفيذي	٢٧,٠٠٠	٢٤٠,٠٠٠	٣٦٧,٠٠٠
مازن التميمي	غير تنفيذي	٢٧,٠٠٠	٢٤٠,٠٠٠	٣٦٧,٠٠٠
انطوان عيسى	غير تنفيذي	٢٧,٠٠٠	٢٠٠,٠٠٠	٢٢٧,٠٠٠
أندرياس برونر (حتى ٢١ أغسطس ٢٠٢١)	تنفيذي	١٥,٠٠٠	١٢٢,١٥٠	١٤٨,١٥٠
أنوج أغاروال (من ٢٢ سبتمبر ٢٠٢١)	تنفيذي	٩,٠٠٠	٦٦,٨٥٠	٧٥,٨٥٠
عبدالله الحسيني	مستقل	٢٧,٠٠٠	٢٤٠,٠٠٠	٣٦٧,٠٠٠
كامل المنجد	مستقل	٢٧,٠٠٠	٢٤٠,٠٠٠	٣٦٧,٠٠٠
باسل بن جبر	مستقل	٢٤,٠٠٠	٢٤٠,٠٠٠	٣٦٤,٠٠٠
أمين بنعبو	غير تنفيذي	٢٧,٠٠٠	٢٠٠,٠٠٠	٢٢٧,٠٠٠
إيرف قلوبوين	غير تنفيذي	٩,٠٠٠	٢٠٠,٠٠٠	٢٠٩,٠٠٠
المجموع	-	٢١٩,٠٠٠	٢,٥٠٠,٠٠٠	٢,٧٣٩,٠٠٠ ريال

ج) سياسة مكافآت أعضاء المجلس:

١. تكون مكافآت أعضاء مجلس الإدارة مبلغاً محدداً، أو بدل حضور للجلسات، أو مزايا عينية، أو نسبة معينة من صافي الأرباح. ويمكن الجمع بين اثنين أو أكثر من هذه المنافع.
 ٢. إذا كانت هذه المكافأة نسبة معينة من أرباح الشركة فلا يجوز أن تزيد هذه النسبة على (١٠٪) من صافي الأرباح بعد خصم الاحتياطات التي تقررها الجمعية العامة تطبيقاً لأحكام قانون مراقبة شركات التأمين التعاوني وقانون الشركات وهذا النظام، وبعد توزيع ربح لا يقل عن (٥٪) من رأس مال الشركة المدفوع على المساهمين، على أن يكون استحقاق هذه المكافأة متناسباً مع عدد جلسات مجلس الإدارة وعدد الجلسات التي حضرها كل عضو من تاريخ آخر اجتماع للجمعية العامة.
- يُدفع لكل عضو من أعضاء المجلس بما فيهم رئيس المجلس؛ قيمة النفقات الفعلية التي يتحملونها من أجل حضور اجتماعات المجلس أو اللجان المنبثقة من مجلس الإدارة بما في ذلك مصروفات السفر والإقامة والإعاشة.
- يجب أن يشتمل تقرير مجلس الإدارة إلى الجمعية العامة العادية على بيان شامل لكل ما حصل عليه أعضاء مجلس الإدارة خلال السنة المالية من مكافآت وبدل مصروفات وغير ذلك من المزايا. وأن يشتمل كذلك على بيان ما قبضه أعضاء المجلس بوصفهم عاملين أو إداريين أو ما قبضوه نظير أعمال فنية أو إدارية أو استشارات. وأن يشتمل أيضاً على بيان بعدد جلسات المجلس وعدد الجلسات التي حضرها كل عضو من تاريخ آخر اجتماع للجمعية العامة.

ح) إعلان مجلس الإدارة عن المعاملات المالية المرتبطة بأطراف ذات صلة بالشركة

يؤكد مجلس الإدارة أنه لا توجد أي عقود كانت الشركة طرفاً فيها وكانت فيها مصلحة للمدير العام التنفيذي أو للمدير المالي التنفيذي أو أعضاء مجلس الإدارة أو أي شخص آخر له علاقة بهم خلال عام ٢٠٢١. كما لا يوجد أي ترتيبات أو إتفاقيات قام بموجبها أي من أعضاء مجلس الإدارة أو أي من كبار التنفيذيين أو أي من مساهمي الشركة بالتنازل عن مصلحة أو حقوق في الحصول على توزيعات أرباح.

وترتبط المعاملات المالية وأرصدة المساهمين والشركات التابعة لها (ذات صلة) خلال ٢٠٢١ بالأنشطة التالية:

أطراف ذات العلاقة	طبيعة العلاقة	القيمة بالريال السعودي	الفترة الزمنية	الوصف
البنك السعودي الفرنسي والشركات التابعة له	يملك البنك السعودي الفرنسي حصة مقدارها ١٤٪ من أسهم الشركة وممثل في مجلس الإدارة من خلال السيد: مازن التميمي.	٥١٥,٢٢٧,٩٢٤	غير مطبق	إدارة محفظة الأصول بناء على أفضل العروض المقدمة من البنك.
البنك السعودي الفرنسي والشركات التابعة له	يملك البنك السعودي الفرنسي حصة مقدارها ١٤٪ من أسهم الشركة وممثل في مجلس الإدارة من خلال السيد: مازن التميمي.	٥٥٢,٩٥١,٣٣١	غير مطبق	أرصدة الحسابات البنكية والاستثمارية. العلاقة مبنية على أفضل العروض والخدمات المقدمة من البنك.
البنك السعودي الفرنسي والشركات التابعة له	يملك البنك السعودي الفرنسي حصة مقدارها ١٤٪ من أسهم الشركة وممثل في مجلس الإدارة من خلال السيد: مازن التميمي.	٧٥,٧٨١,٥٦١	سنوي	عقود التأمين وبشكل خاص تأمينات السيارات والحماية والإدخار بناء على أفضل العروض المقدمة من الشركة.

عقود إعادة التأمين بناء على أفضل العروض المقدمة من أليانز والشركات التابعة لها.	سنوي	١٧١,٧١٥,٨٢٣	أليانز الأوروبية بي في تمتلك ١٨,٥٪ من أسهم الشركة وأليانز فرنسا العالمية تمتلك ١٦,٢٥٪ من أسهم الشركة وأليانز مينا القابضة (برمودا) تمتلك ١٦,٢٥٪. ويمثل السيد/ الوليد الدريعان السيد/ إيرف قلوقين والسيد/ انطوان عيسى، والسيد/ أمين بنعبو، والسيد/ أنجو أغاروال.	مجموعة أليانز والشركات التابعة لها
إدارة المطالبات (التأمين الطبي).	سنوي	١٠,٢٦٧,٨٦٨	أليانز السعودي الفرنسي هي مساهم رئيسي في نكست كير السعودية	نكست كير السعودية
أنظمة إدارة التأمين، صيانة، دعم فني وتطوير.	سنوي	٢,٩٥٢,٤١٤	داتا كويست إس أي إل هي شركة من شركات أليانز	داتا كويست إس أي إل

خ) الوضع النظامي

تتمتع الشركة بعلاقات جيدة مع الجهات النظامية وتقدر دعمهم المتواصل وتوجيهاتهم.

د) لجان مجلس الإدارة

اللجنة التنفيذية

تقوم اللجنة التنفيذية بتقديم التوصيات إلى مجلس الإدارة حول مختلف المواضيع مثل الخطط الإستراتيجية وخطط العمل. ويفوض مجلس الإدارة اللجنة التنفيذية للقيام بمهام محددة مثل دراسة الخطة المالية، رسم السياسة العامة للشركة، متابعة الأداء والإنجازات بما يتوافق مع الخطط المرسومة مسبقاً. كما تقوم اللجنة بالإشراف على أداء الشركة وتقديم الدعم والتوجيه للمدير التنفيذي.

المهام الرئيسية للجنة تتضمن:

- تمثيل مجلس الإدارة في الأمور الإدارية اليومية.
- الإشراف على تنظيم إجتماع مجلس الإدارة.
- تنفيذ قرارات مجلس الإدارة بالتوافق مع المدير العام التنفيذي والإدارة.
- إقتراح وإنشاء سياسة الشركة العامة، الأهداف والإستراتيجية.
- دراسة الموازنة ومتابعة الأداء والإنجازات مقارنة بالخطط الموضوعية.
- المباشرة والإشراف على سير العمليات والتطوير.
- مراجعة سياسات وعمليات الشركة بشكل سنوي أو دوري

و تتكون اللجنة التنفيذية من السادة:

اللجنة التنفيذية لمجلس الإدارة	كما في ٢١ ديسمبر ٢٠٢١م
أنطوان عيسى	رئيس اللجنة التنفيذية
الوليد الدريعان	عضو
مازن التميمي	عضو
أندرياس برونر (حتى ٣١ أغسطس ٢٠٢١)	عضو
أنوج أغاروال (من ٢٧ أكتوبر ٢٠٢١)	عضو

عقدت اللجنة التنفيذية ستة اجتماعات خلال ٢٠٢١م وكانت نسبة الحضور ١٠٠٪:

التاريخ	الحضور	نسبة الحضور	نسبة الحضور مع تفويض
٢٠٢١/٠١/١٨	أنطوان عيسى، الوليد الدريعان، مازن التميمي، أندرياس برونر	١٠٠٪	١٠٠٪
٢٠٢١/٠٢/٢٣	أنطوان عيسى، الوليد الدريعان، مازن التميمي، أندرياس برونر	١٠٠٪	١٠٠٪
٢٠٢١/٠٦/١٥	أنطوان عيسى، الوليد الدريعان، مازن التميمي، أندرياس برونر	١٠٠٪	١٠٠٪
٢٠٢١/٠٨/١٠	أنطوان عيسى، الوليد الدريعان، مازن التميمي، أندرياس برونر	١٠٠٪	١٠٠٪
٢٠٢١/١٠/٢٧	أنطوان عيسى، الوليد الدريعان، مازن التميمي، أنوج أغاروال	١٠٠٪	١٠٠٪
٢٠٢١/١٢/١٣	أنطوان عيسى، الوليد الدريعان، مازن التميمي، أنوج أغاروال	١٠٠٪	١٠٠٪

وتناولت اجتماعات اللجنة التنفيذية المذكورة أعلاه المهام الرئيسية التالية:

- مناقشة التوقعات مقابل الخطة والعمل للحفاظ على الهدف.
- مناقشة الصفقات الضائعة وتحليل السبب الجذري.
- مناقشة تقرير الأداء الرئيسي ووضع التوصيات عليه.
- مناقشة الحوار الاستراتيجي ووضع التوصيات عليه.
- مناقشة حدود الصلاحيات والتوقعات ووضع التوصيات عليه.
- مناقشة تحديث تقرير الأداء الرئيسي والتحصيلات ووضع التوصيات عليه.

- مناقشة حوار التخطيط المسبق لعام ٢٠٢٢ ووضع التوصيات عليه.
- مناقشة اختيار بائع تقييم الأمن السيبراني ووضع التوصيات عليه.
- مناقشة المعيار الدولي لإعداد التقارير المالية رقم ١٧.
- مناقشة تقرير تسعير المشتريات والمبيعات.
- مناقشة تقرير الملاءة المالية ورأس المال.
- مناقشة تقرير كفاية إعادة التأمين.
- مناقشة تحديث كفاية الأسعار (السيارات والطبي) ووضع التوصيات عليه.
- مناقشة ملحق التسعير الطبي ووضع التوصيات عليه.
- مناقشة وثيقة الاستثمار وتقرير مكافحة غسل الأموال (ALM) ووضع التوصيات عليه.

مكافآت اللجنة خلال العام المالي المنتهي في ٣١ ديسمبر ٢٠٢١م:

عضو اللجنة التنفيذية	المكافأة السنوية الثابتة	رسوم الحضور (ر.س)	المجموع (ر.س)
أنطوان عيسى	-	١٨,٠٠٠	١٨,٠٠٠
الوليد الدريمان	-	١٨,٠٠٠	١٨,٠٠٠
مازن التميمي	-	١٨,٠٠٠	١٨,٠٠٠
أندياس برونر	-	١٢,٠٠٠	١٢,٠٠٠
أنوج أغاروال	-	-٦,٠٠٠	٦,٠٠٠
المجموع	-	٧٢,٠٠٠	٧٢,٠٠٠

لجنة المراجعة

تتمثل المسؤولية الرئيسية للجنة المراجعة في الإشراف على الضوابط المالية للشركة (بما في ذلك الكشف عن الرقابة الداخلية المناسبه وأنشطة التدقيق الخارجي والداخلي، وعمليات الالتزام، وإعداد التقارير، وتقديم تقرير عن نتائج أنشطتها إلى المجلس. علاوة على ذلك، لمراجعة السياسات المحاسبية المعمول بها وتقديم المشورة للمجلس بشأن أي توصيات بشأنهم.

إن إدارة الشركة مسؤولة عن اعداد البيانات المالية في حين أن مراجعي الحسابات المستقلين مسؤولون عن تدقيق تلك البيانات المالية التي تتوافق مع المعايير المحاسبية المعمول بها، على سبيل المثال هيئة المحاسبين ومعايير التقارير المالية الدولية (حسب الاقتضاء) تتخذ لجنة التدقيق الإجراءات المناسبة لتعيين "أسلوب" للشركة لإعداد التقارير المالية الجيدة والممارسات التجارية السليمة لمخاطر العمل وثقافة الالتزام والسلوك الأخلاقي.

بالإضافة إلى ذلك، تأخذ لجنة التدقيق في "أليانز السعودي الفرنسي للتأمين التعاوني" الإرشادات من لجنة المراجعة في شركات التأمين و/أو شركات إعادة التأمين الصادرة عن إدارة الرقابة على التأمين في البنك المركزي السعودي.

وفقاً لهيئة سوق المال إذا نشأ تعارض بين توصيات لجنة التدقيق وقرارات مجلس الإدارة، أو إذا رفض مجلس الإدارة وضع توصيات اللجنة موضع التنفيذ " العمل فيما يتعلق بتعيين المدقق الخارجي للشركة أو فصله أو تحديد مكافأته، وتقييم أدائه أو تعيين المدقق الداخلي، ويجب أن يتضمن تقرير المجلس توصيات اللجنة ومبرراتها وأسباب عدم اتباع هذه التوصيات.

مهام ومسؤوليات لجنة التدقيق ما يلي:

١.التدقيق الخارجي

- تقديم توصيات إلى المجلس للموافقة على تعيين أو إعادة تعيين وإقالة ومكافأة المراجعين الخارجيين، تتطلب هذه التوصية الحصول على عدم ممانعة مؤسسة النقد العربي السعودي كتابة.
- ضمان استقلالية المراجعين الخارجيين عن الشركة وأعضاء مجلس الإدارة والإدارة العليا للشركة.
- مراجعة خطة التدقيق للمراجعين الخارجيين.
- الإشراف على أنشطة المراجعين الخارجيين والموافقة على أي نشاط خارج نطاق أعمال التدقيق المعينة لهم أثناء أداء واجباتهم.
- مراجعة تقارير المدققين الخارجيين وتقديم التوصيات ذات الصلة إلى المجلس.
- تنفيذ التدابير التصحيحية فيما يتعلق بالتعليقات المدرجة في التقارير
- استعراض مراجعي الحسابات الخارجيين على تقييم الرقابة الداخلية سلطة النقد العربي السعودي وإدارة الإشراف على عمليات التأمين.
- تقييم مستوى كفاءة وموضوعية المراجعين الخارجيين.
- مناقشة البيانات المالية السنوية والربع سنوية مع المدققين الخارجيين وإدارة الشركة قبل إصدارها، وتقييم الكفاءة ومستوى فعالية وموضوعية المراجعين الخارجيين.
- استعراض تعليقات المدققين الخارجيين فيما يتعلق بالبيانات المالية ومتابعة الاجراءات المتخذة بشأنها
- استعراض المواضيع التالية مع المراجعين الخارجيين:
 - التعديلات الرئيسية التي أدخلتها الشركة على سياساتها المحاسبية.
 - تعارض الاساسيات " اللوازم" مع الادارة بشأن اي مسألة تتعلق بحماية الاصول المستثمرة.
 - انتهاك القوانين والانظمة والتعليمات الصادرة عن هيئات الاشراف والرقابة او عدم الامتثال للسياسات والاجراءات للشركة.
 - تعليقات مدققي الحسابات الآخرين (من خارج المملكة العربية السعودية والفروع) على الإجراءات المحاسبية والتقارير والسلوك المهني.
 - أوجه القصور "العيوب" في الهيكل العام وأداء أنظمة الرقابة الداخلية.
 - اخطاء في البيانات المالية.

- قرارات الإدارة والأساس الذي اعتمد عليه المراجعون الخارجيون للتحقق من صحة التقديرات المحاسبية الهامة ، مثل المخصصات والتدابير التقنية والادخارات " الاحتياطات " .
- المبادئ والمعايير المحاسبية والكشف عن القرارات المتعلقة بالمعاملات غير العادية.
- كفاية الأحكام والتدابير الفنية التي يحددها الخبير الاكتواري.
- تقارير الخبير الاكتواري ذات الصلة بالبيانات المالية.
- المشاكل الكبيرة في التعامل مع الإدارة التي أثرت على عمل التدقيق.
- الرقابة الداخلية وتقييم أصول الشركة والملاءة المالية.
- أي قضايا أخرى تدركها اللجنة وتدرج ضمن مسؤولياتها.
- أي تعديلات ادخلت على نطاق المراجعة و اسباب الرفض.
- مراجعة خطابات الإدارة التي أعدها المراجعون الخارجيون وتعليقات إدارة الشركة عليها.

٢. التقارير المالية

- مراجعة وتوصية اعتماد البيانات المالية السنوية والربع سنوية إلى مجلس الإدارة.
- استعراض السياسات والاجراءات المحاسبية الهامة بالإضافة الى التعديلات التي يمكن ادخالها عليها.
- التأكد من أن جميع المعاملات المالية وفقا للقواعد واللوائح المحلية.

٣. التدقيق الداخلي

- تقديم توصيات إلى مجلس الإدارة لتعيين أو اقالة مدير إدارة التدقيق الداخلي أو المدقق الداخلي. تتطلب هذه التوصية الحصول على عدم ممانعة مؤسسة النقد العربي السعودي كتابة.
- الإشراف على إدارة المراجعة الداخلية للشركة لضمان فعاليتها في تنفيذ الأنشطة والمهام التي يحددها مجلس الإدارة.
- مراجعة سياسات وإجراءات التدقيق الداخلي على أساس سنوي أو دوري وإعداد تقارير مكتوبه وتوصياته بشأنه.
- ضمان استقلالية إدارة التدقيق الداخلي أو المراجع الداخلي في أداء مهامهم والتأكد من عدم وجود قيود على نطاق عملهم أو أي عوائق قد تؤثر سلباً على عملهم.
- تحديد الراتب الشهري والمكافأة لمدير إدارة التدقيق الداخلي أو المراجع الداخلي بعد الحصول على موافقة خطيه من مجلس الإدارة.
- مراجعة خطة التدقيق للمدققين الداخليين.
- مراجعة تقارير إدارة التدقيق الداخلي أو المراجع الداخلي وتقديم التوصيات ذات الصلة إلى المجلس.
- تنفيذ التدابير التصحيحية فيما يتعلق التعليقات الواردة في التقارير.
- وتقييم الكفاءة و مستوى فعالية وموضوعية في قسم التدقيق الداخلي أو المدقق الداخلي.
- مراجعة تقييم المدقق الداخلي للرقابة الداخلية لهيئة النقد العربي السعودي ، عمليات إدارة الرقابة على التأمين

٤. الالتزام

- تقديم توصيات إلى مجلس الإدارة بشأن تعيين واقاله المدير أو إدارة مراقبة الالتزام أو مسؤول الالتزام. تتطلب هذه التوصية الحصول على عدم ممانعة كتابة من البنك المركزي السعودي .
- ضمان استقلالية إدارة مراقبة الالتزام أو مسؤول الالتزام في أداء مهامهم والتأكد من عدم وجود قيود على نطاق عملهم أو أي عوائق قد تؤثر سلباً على عملهم.
- تحديد الراتب الشهري ومكافأة مدير إدارة الرقابة على التزام أو مسؤول الالتزام بعد الحصول على موافقة كتابيه من مجلس الإدارة.
- مراجعة والموافقة على تنفيذ خطة الالتزام وتقارير إدارة الرقابة أو مسؤول الالتزام بما في ذلك أي مخاطر عالية للنتائج الاحتمالية وتقديم التوصيات ذات الصلة إلى مجلس الإدارة.
- مراجعة تعليقات البنك المركزي السعودي ووجود الإشراف والرقابة وتقديم التوصيات ذات الصلة إلى مجلس الإدارة.
- تقييم الكفاءة و مستوى فعالية وموضوعية في قسم مراقبة الالتزام أو مسؤول الالتزام.
- متابعة التقارير الصادرة عن البنك المركزي السعودي ووجود الإشراف والرقابة ذات الصلة بالإضافة إلى أي تطورات دولية مثل المبادئ التوجيهية للرابطة الدولية لمشرفي قطاع التأمين وتقديم التوصيات ذات الصلة إلى مجلس الإدارة.

٥. تعيين الخبير الاكتواري

- تقديم توصيات إلى مجلس الإدارة لتعيين الخبير الاكتواري. تتطلب هذه التوصية الحصول موافقة كتابيه من البنك المركزي السعودي .
- التأكد من امتثال الشركة للاقتراحات والتوصيات الاكتوارية.
- مراجعة التقارير الاكتوارية وتقديم التوصيات ذات الصلة إلى المجلس.

٦. الإشراف على الضوابط على العمليات

- التأكد من أن الشركة لديها مدونة سلوك مكتوبة معتمدة من قبل مجلس إدارتها لضمان إجراء أنشطة الشركة بطريقة عادلة وأخلاقية.

٧. مجلس الإدارة

- تقديم تقارير مباشرة إلى مجلس الإدارة لا تقل عن ربع سنوي عن أنشطتها ، والقضايا والتوصيات ذات الصلة.
- توفير وسيلة اتصال مفتوحة بين التدقيق الداخلي والمدققين الخارجيين ومجلس الإدارة.

٨. مسؤوليات أخرى

- وضع خطة مفصلة توضح أدوارها ومسؤولياتها وتفويضها ، بشرط الموافقة على الخطة للتنفيذ بقرار من مجلس الإدارة.
- مراجعة المعاملات داخل المجموعة ومعاملات الأطراف ذات العلاقة.

- متابعة الدعاوى القضائية المهمة المقدمة من أو ضد الشركة وتقديم التقارير الدورية ذات الصلة إلى المجلس.
- ضمان الاستخدام الأمثل وضوابط تكنولوجيا المعلومات اللازمة لتوليد معلومات وبيانات دقيقة وموثوق بها.
- أعضاء لجنة التدقيق مسؤولون أمام مؤسسة النقد العربي السعودي ومساهمي الشركة ومجلس الإدارة عن تنفيذ مواد "لائحة لجنة التدقيق في التأمين" و/ أو شركات إعادة التأمين وتنفيذ خطة عمل اللجنة الصادرة بقرار من مجلس الإدارة.
- ينبغي لأعضاء اللجنة ، أثناء أدائهم لمهامهم ، إعطاء أولوية لمصالح الشركة ضد أي اعتبارات أخرى قد تؤثر على عملهم أو قراراتهم.

٩. مسؤوليات أعضاء اللجنة الفردية

- حضور جميع أو غالبية اجتماعات اللجنة.
- خصص وقتاً كافياً للمشاركة في إدارة اجتماعات لجنة التدقيق.
- إبلاغ رئيس اللجنة كتابة إذا لم يتمكنوا من حضور الاجتماع.
- الحفاظ على سرية معلومات الشركة المكتسبة من خلال أداء واجباتهم وعدم نشر المعلومات السرية للمساهمين خارج الجمعية العامة أو إلى أي طرف آخر.
- ضمان سلامة ادارة شؤون لجنة الاجتماعات.
- اكتساب المهارات والدورات التدريبية اللازمة لمشاركة وإدارة شؤون اللجنة.
- المشاركة والتصويت على قرارات اللجنة.
- تقديم الدعم الكامل لرئيس (ونائب رئيس) اللجنة في إعداد جداول أعمال الاجتماعات والتأكيد على محاضر الاجتماعات.
- إبلاغ أعضاء اللجنة الآخرين بأي تغيير في الانظمة والممارسات القيادية التي تؤثر على دور ومسؤوليات اللجنة .

وتتكون لجنة المراجعة من السادة:

لجنة المراجعة	كما في ٣١ ديسمبر ٢٠٢١م
عبد الله الحسيني	رئيس لجنة المراجعة
محمد حلمي	عضو
مصطفى عبد اللطيف	عضو

عقدت لجنة المراجعة خمسة عشر إجتماعاً خلال ٢٠٢١م بنسبة حضور ١٠٠٪ من الأعضاء

التاريخ	الحضور	نسبة الحضور	نسبة الحضور مع تفويض
٢٠٢١-٠٢-١٧	عبدالله الحسيني، محمد حلمي، مصطفى عبداللطيف	١٠٠٪	١٠٠٪
٢٠٢١-٠٣-١٥	عبدالله الحسيني، محمد حلمي، مصطفى عبداللطيف	١٠٠٪	١٠٠٪
٢٠٢١-٠٧-٠٤	عبدالله الحسيني، محمد حلمي، مصطفى عبداللطيف	١٠٠٪	١٠٠٪
٢٠٢١-٠٤-١٤	عبدالله الحسيني، محمد حلمي، مصطفى عبداللطيف	١٠٠٪	١٠٠٪
٢٠٢١-٠٦-٠٥	عبدالله الحسيني، محمد حلمي، مصطفى عبداللطيف	١٠٠٪	١٠٠٪
٢٠٢١-٠٦-٠٦	عبدالله الحسيني، محمد حلمي، مصطفى عبداللطيف	١٠٠٪	١٠٠٪
٢٠٢١-٠٩-٠٨	عبدالله الحسيني، محمد حلمي، مصطفى عبداللطيف	١٠٠٪	١٠٠٪
٢٠٢١-١٠-٢٠	عبدالله الحسيني، محمد حلمي، مصطفى عبداللطيف	١٠٠٪	١٠٠٪
٢٠٢١-١٠-٢١	عبدالله الحسيني، محمد حلمي، مصطفى عبداللطيف	١٠٠٪	١٠٠٪
٢٠٢١-١١-٢٢	عبدالله الحسيني، محمد حلمي، مصطفى عبداللطيف	١٠٠٪	١٠٠٪
٢٠٢١-١٠-٢٨	عبدالله الحسيني، محمد حلمي، مصطفى عبداللطيف	١٠٠٪	١٠٠٪
٢٠٢١-١١-٢٩	عبدالله الحسيني، محمد حلمي، مصطفى عبداللطيف	١٠٠٪	١٠٠٪
٢٠٢١-١١-٣٠	عبدالله الحسيني، محمد حلمي، مصطفى عبداللطيف	١٠٠٪	١٠٠٪
٢٠٢١-١٢-١٣	عبدالله الحسيني، محمد حلمي، مصطفى عبداللطيف	١٠٠٪	١٠٠٪
٢٠٢١-١٢-١٩	عبدالله الحسيني، محمد حلمي، مصطفى عبداللطيف	١٠٠٪	١٠٠٪

لا يوجد أي علاقة مالية أو عائلية تجمع بين أعضاء مجلس الإدارة ولجنة المراجعة. عضو ورئيس لجنة المراجعة د. عبدالله الحسيني هو عضو مجلس إدارة مستقل.

ناقشت لجنة المراجعة في إجتماعاتها المذكورة أعلاه المهام الرئيسية التالية:

- إجتمعت مع المراجعين الخارجيين لمناقشة تقاريرهم وتوصياتهم.
- مراجعة القوائم المالية الربع سنوية والسنوية للشركة ومن ضمنها تقارير إدارة المخاطر والإكتواري وتقارير مع المراجعين الخارجيين وقدمت توصياتها إلى مجلس الإدارة.
- مراجعة خطة المراجعة الداخلية لعام ٢٠٢١.
- مراجعة تقرير إنجازات المراجعة الداخلية بما في ذلك النتائج والتوصيات وسير العمل.
- راجعت التقارير الربع سنوية والسنوية المقدمة لمجموعة أليانز.
- مراجعة تقرير الرقابة النظامية بما في ذلك النتائج والإجراءات التصحيحية فضلاً عن الشكاوى والقضايا القانونية.
- مراجعة نشاطات المراجعة الداخلية والرقابة النظامية والتأكد من إستقلاليتهم.
- مراجعة سياسة مكافحة غسيل الأموال والإشراف من خلال الرقابة النظامية على تدريب الموظفين على مكافحة غسيل الأموال.
- إستعراض المراسلات الهامة مع الهيئات التنظيمية والرقابية بما في ذلك تعليقاتهم وناقشت الإجراءات المطلوبة مع مجلس الإدارة.
- تقييم العقود الخارجية بما في ذلك عقود مراجعي الحسابات الخارجيين والمحامي والإستشاري الإكتواري كما أوصت مجلس الإدارة بالموافقة على العقود.

مكافآت اللجنة خلال العام المالي المنتهي في ٣١ ديسمبر ٢٠٢١م:

عضو لجنة المراجعة	المكافأة السنوية الثابتة	رسوم الحضور (ر.س)	المجموع (ر.س)
عبدالله الحسيني	١٤٠,٠٠٠	٤٥,٠٠٠	١٨٥,٠٠٠
محمد حلمي	١٤٠,٠٠٠	٣٩,٠٠٠	١٧٩,٠٠٠
مصطفى عبداللطيف	١٤٠,٠٠٠	٤٥,٠٠٠	١٨٥,٠٠٠
المجموع	٤٢٠,٠٠٠	١٢٩,٠٠٠	٥٤٩,٠٠٠

لجنة الإستثمار

من واجبات لجنة الإستثمار الإعداد والمراجعة والموافقة على سياسة الاستثمار الخاصة بالشركة ووضع إستراتيجية الإستثمار وفقاً لسياسة الإستثمار المعتمدة من قبل مجلس الإدارة والمتوافقة مع لوائح وأنظمة البنك المركزي السعودي.

تتضمن مهام ومسؤوليات لجنة الإستثمار ما يلي:

- تقييم إقتراحات الإستثمار المقدمة من الإدارة العليا.
- صياغة سياسة الاستثمار ومراجعة تنفيذ الأنشطة الاستثمارية على أساس دوري. تشمل هذه الأنشطة على سبيل المثال لا الحصر:
 - مراجعة أداء كل فئة أصول.
 - مراقبة مخاطر السياسة بشكل عام.
 - تقديم تقرير مراجعة أداء لمجلس الإدارة.
- مراجعة سياسات وإجراءات الشركة المتعلقة بالاستثمار على أساس سنوي أو دوري والتوصية بالتعديلات التي تطرأ عليها.
- وضع إستراتيجية الإستثمار بالتوافق مع سياسة الإستثمار الموافق عليها من قبل مجلس الإدارة.
- التأكد من التنفيذ السليم لسياسة / إستراتيجية الإستثمار على أساس ربع سنوي.
- وضع و مراجعة مبادئ الإستثمار للشركة.
- وضع و مراجعة معايير جودة إستراتيجية الشركة للإستثمار.
- وضع ومراجعة المبادئ التوجيهية لهيكلية محفظة الشركة.
- مراجعة تحليل الأسواق المالي المحضر من قبل قسم الإستثمار و مدير الأصول.
- مراجعة دخل الإستثمار و أداءه وفق الخطة الموضوعية.
- ضمان التزام جميع الأنشطة الاستثمارية بمتطلبات لائحة الاستثمار الصادرة عن البنك المركزي السعودي وأي قوانين ولوائح أخرى سارية.
- مراجعة التقرير الشهري الذي أعدته الإدارة فيما يتعلق بأنشطة الفترة وهيكل المحفظة وتكوينها والتعرض للمخاطر وتفصيل أي حدود تنظيمية أو داخلية خرقت خلال الفترة وكذلك الإجراءات المتخذة: الأنشطة المخططة للمستقبل.

وتتألف اللجنة من السادة الأعضاء:

لجنة الإستثمار	كما في ٢١ ديسمبر ٢٠٢١
أمين بنعبو	رئيس لجنة الإستثمار (حتى ١٣ ديسمبر ٢٠٢١)
باسل بن جبر	رئيس لجنة الاستثمار (من ١٤ ديسمبر ٢٠٢١)
عادل ملاوي	عضو
كامل المنجد	عضو
أندرياس برونر	عضو (حتى ٣١ أغسطس ٢٠٢١)
انوج أغاروال	عضو (من ١ سبتمبر ٢٠٢١)

عقدت لجنة الاستثمار أربعة إجتماعات خلال ٢٠٢١ بنسبة حضور بلغت ١٠٠٪.

التاريخ	الحضور	نسبة الحضور	نسبة الحضور مع تفويض
٢٠٢١/٠٢/٢٢	أمين بنعبو، عادل ملاوي، كامل المنجد، باسل بن جبر، أندرياس برونر	٪١٠٠	٪١٠٠
٢٠٢١/٠٤/٢٧	أمين بنعبو، عادل ملاوي، كامل المنجد، باسل بن جبر، أندرياس برونر	٪١٠٠	٪١٠٠
٢٠٢١/٠٩/٠٨	أمين بنعبو، عادل ملاوي، كامل المنجد، باسل بن جبر، أندرياس برونر	٪١٠٠	٪١٠٠
٢٠٢١/١٠/٢٥	أمين بنعبو، عادل ملاوي، كامل المنجد، باسل بن جبر، انوج أغاروال	٪١٠٠	٪١٠٠

ناقشت لجنة الإستثمار في إجتماعاتها المذكورة أعلاه المهام الرئيسية التالية:

- استعراض هيكلية محفظة الشركة.
- استعراض الأداء الاستثماري للشركة.
- التحقق من معاملات للشركة خلال عام حتى تاريخه.
- الموافقة على السياسات والإجراءات الخاصة بالإستثمار

مكافآت اللجنة خلال العام المالي المنتهي في ٣١ ديسمبر ٢٠٢١م:

عضو لجنة الإستثمار	المكافأة السنوية الثابتة	رسوم الحضور (ر.س)	المجموع (ر.س)
أمين بنعبو		١٢,٠٠٠	١٢,٠٠٠
عادل ملاوي	٣٠,٠٠٠	١٢,٠٠٠	٤٢,٠٠٠
كامل المنجد		١٢,٠٠٠	١٢,٠٠٠
باسل بن جبر		١٢,٠٠٠	١٢,٠٠٠
أندرياس برونر		٩,٠٠٠	٩,٠٠٠
انوح أغاروال	-	٣,٠٠٠	٣,٠٠٠
المجموع (ر.س)	-٣٠,٠٠٠	٦٠,٠٠٠	٩٠,٠٠٠

لجنة الترشيحات والمكافآت

إن واجبات ومسؤوليات لجنة الترشيحات والمكافآت هي كما يلي:

- لتوصية بالتعيينات في مجلس الإدارة تعيينات العضوية في مجلس الإدارة وكبار التنفيذيين وفقاً للسياسات والمعايير المعتمدة. تضمن اللجنة عدم ترشيح أي شخص سبق إدانته أو أي جريمة تمس الشرف أو الأمانة لهذه العضوية.
- مراجعة هيكل وتكوين مجلس الإدارة بانتظام والتوصية بالتغييرات.
- تقييم ومراقبة استقلالية أعضاء مجلس الإدارة ولجانته والتأكد من عدم وجود أي تضارب في المصالح ، بما في ذلك ضمان استقلالية الأعضاء المستقلين ، على الأقل سنوياً.
- تحديد نقاط القوة والضعف في مجلس الإدارة واللجان والتوصية بالعلاجات.
- إعداد وصف للقدرات والمؤهلات المطلوبة للعضوية في مجلس الإدارة ، بما في ذلك الوقت الذي يجب أن يحجزه عضو مجلس الإدارة لأنشطة المجلس.
- وضع سياسات واضحة فيما يتعلق بتعويضات ومكافآت أعضاء مجلس الإدارة ولجانته والأنشطة العليا.
- تقييم أداء أعضاء مجلس الإدارة واللجان بشكل منتظم (مرة واحدة على الأقل سنوياً).
- اعتماد وتقييم خطط وسياسات وبرامج التعويضات والخلافة للشركة.
- تقديم توصيات إلى مجلس الإدارة فيما يتعلق باختيار وعزل أعضاء كبار التنفيذيين.
- تقديم التوصيات لمجلس الإدارة بشأن مختلف القضايا المتعلقة بالتعيين والمكافآت.
- تأكد من أن مراجعة الأجور السنوية تتم بشكل مستقل عن الإدارة التنفيذية (من خلال المراجعة الداخلية أو شركة متخصصة خارجية).
- مراجعة سياسات وإجراءات الموارد البشرية على أساس سنوي أو دوري والتوصية بتعديلات عليها.

تتألف لجنة الترشيحات والمكافآت من السادة الأعضاء:

لجنة الترشيحات والمكافآت	كما في ٣١ ديسمبر ٢٠٢١
كامل المنجد	رئيس لجنة الترشيحات والمكافآت
عبدالله الحسيني	عضو
أنطوان عيسى	عضو
مازن التميمي	عضو

عقدت لجنة الترشيحات والمكافآت ثمانية إجتماعات خلال ٢٠٢١م بنسبة حضور بلغت ١٠٠٪.

التاريخ	الحضور	نسبة الحضور	نسبة الحضور مع تفويض
٢٠٢١-٠٣-٢٢	كامل المنجد، عبد الله الحسيني، أنطوان عيسى، مازن التميمي	١٠٠٪	١٠٠٪
٢٠٢١-٠٦-١٤	كامل المنجد، عبد الله الحسيني، أنطوان عيسى، مازن التميمي	١٠٠٪	١٠٠٪
٢٠٢١-٠٦-٢٨	كامل المنجد، عبد الله الحسيني، أنطوان عيسى، مازن التميمي	١٠٠٪	١٠٠٪
٢٠٢١-١٠-٠٨	كامل المنجد، عبد الله الحسيني، أنطوان عيسى، مازن التميمي	١٠٠٪	١٠٠٪
٢٠٢١-٠٩-٢٣	كامل المنجد، عبد الله الحسيني، أنطوان عيسى، مازن التميمي	١٠٠٪	١٠٠٪
٢٠٢١-١١-٠١	كامل المنجد، عبد الله الحسيني، أنطوان عيسى، مازن التميمي	١٠٠٪	١٠٠٪
٢٠٢١/١١/٠٨	كامل المنجد، عبد الله الحسيني، أنطوان عيسى، مازن التميمي	١٠٠٪	١٠٠٪
٢٠٢١/١٢/١٢	كامل المنجد، عبد الله الحسيني، أنطوان عيسى، مازن التميمي	١٠٠٪	١٠٠٪

ناقشت لجنة الترشيحات والمكافآت في إجتماعاتها المذكورة أعلاه المهام الرئيسية التالية:

- مراجعة مؤهلات وأعضاء مجلس الإدارة الجدد.
- مراجعة مكافآت أعضاء مجلس الإدارة التي ظلت دون تغيير وكذلك الأعضاء المستقلين وقدمت التوصيات إلى مجلس الإدارة.
- مراجعة مكافآت كبار التنفيذيين لعام ٢٠٢١م بالإضافة إلى آلية تعديل المكافآت والمبالغ للشركة وناقشتها مع مجلس الإدارة للموافقة عليها.
- مراجعة مكافآت كبار التنفيذيين وآلية المكافآت والمبالغ للشركة وناقشتها مع مجلس الإدارة للموافقة عليها.
- مراجعة المكافآت واستحقاقات الموظفين.
- مراجعة التحديثات على هيكل الشركة وتوظيف المديرين التنفيذيين الجدد والمناصب الرئيسية.
- راقب باستمرار حالة السعودية.
- تراقب باستمرار البرنامج التدريبي للشركة.

مكافآت اللجنة خلال العام المالي المنتهي في ٣١ ديسمبر ٢٠٢١:

عضو لجنة الترشيحات والمكافآت	المكافأة السنوية الثابتة	رسوم الحضور (ر.س)	المجموع (ر.س)
كامل المنجد	-	٢٤,٠٠٠	٢٤,٠٠٠
عبدالله الحسيني	-	٢٤,٠٠٠	٢٤,٠٠٠
انطوان عيسى	-	٢٤,٠٠٠	٢٤,٠٠٠
مازن التميمي	-	٢٤,٠٠٠	٢٤,٠٠٠
المجموع (ر.س)	-	٩٦,٠٠٠	٩٦,٠٠٠

لجنة المخاطر

تهدف اللجنة إلى الإشراف على وظيفة إدارة المخاطر وضمان تحديد المخاطر التي قد تهدد الشركة والمحافظة المقبولة عليها. إن واجبات ومسؤوليات لجنة المخاطر هي كما يلي:

- تحديد المخاطر التي قد تهدد الشركة والمحافظة على المخاطر المقبولة بالنسبة للشركة.
- الإشراف على نظام إدارة المخاطر وتقييم فعاليتها.
- تحديد استراتيجية شاملة لشركة إدارة المخاطر، والإشراف على تنفيذها، ومراجعتها وتحديثها على أساس منتظم مع مراعاة التطورات الداخلية والخارجية للشركة.
- مراجعة سياسات إدارة المخاطر.
- إعادة تقييم قدرة تحمل وتعرض الشركة للخطر على أساس منتظم (على سبيل المثال من خلال تمارين اختبار التحمل).
- تقديم التقارير إلى مجلس الإدارة حول التعرض للمخاطر والتوصية باتخاذ إجراءات لإدارتها.
- تقديم المشورة للمجلس بشأن القضايا المتعلقة بإدارة المخاطر.

يشمل نطاق لجنة المخاطر فئات المخاطر أدناه مع فئاتها الفرعية التالية:

- مخاطر السوق: مخاطر أسعار الفائدة ومخاطر الأسهم ومخاطر الممتلكات ومخاطر العملات ومخاطر الانتشار ومخاطر السيولة.
- مخاطر تقصير الطرف المقابل: إعادة التأمين والتركيز والأطراف المقابلة الأخرى ومخاطر الائتمان.
- الاكتتاب لمنتجات التأمين العام: التسعير (عام)، التسعير (الصحة)، الحجز (عام)، الحجز (الصحة)، الكوارث العامة وإنهاء المدة.
- الاكتتاب لمنتجات التأمين على الحياة: الوفيات، طول العمر، الاعتلال والإعاقة، الفاصل، المصاريف والكوارث.
- المخاطر الاستراتيجية: الأعمال، السوق / الدولة والسمعة.
- المخاطر التشغيلية: الاحتيال الداخلي، الاحتيال الخارجي، الموارد البشرية، الأضرار المادية، الهجمات الإلكترونية، تعطل النظام، جودة البيانات وإدارة العمليات
- المخرجات الاكتوارية: الحجز والتأمين على غير الحياة والتأمين على الحياة وإعادة التأمين والملاءة.
- الرقابة: الإدارة العليا، إدارة المخاطر، الامتثال، التدقيق، الإدارة التشغيلية.
- سلوك الأعمال: تطوير المنتجات، والإفصاح عن ترويج المنتجات والمبيعات، والمطالبات، والشكاوى وحماية الخصوصية
- الرقابة ومكافحة غسل الأموال: المخاطر الرقابية، مكافحة غسل الأموال.

تتألف لجنة المخاطر من السادة الأعضاء:

لجنة المخاطر	كما في ٣١ ديسمبر ٢٠٢١
باسل بن جبر	رئيس لجنة المخاطر
إبرف قلوبوين	عضو
عادل ملاوي	عضو

عقدت لجنة المخاطر أربعة إجتماعات خلال ٢٠٢١م بنسبة حضور بلغت ٦٦,٦٪.

التاريخ	الحضور	نسبة الحضور	نسبة الحضور مع تفويض
٢٠٢١/٠٣/٢٣	باسل بن جبر، عادل ملاوي	٦٦,٦٪	٦٦,٦٪
٢٠٢١/٠٤/٠٥	باسل بن جبر، عادل ملاوي	٦٦,٦٪	٦٦,٦٪
٢٠٢١/٠٩/١٥	باسل بن جبر، عادل ملاوي	٦٦,٦٪	٦٦,٦٪
٢٠٢١/١٠/٢٥	باسل بن جبر، عادل ملاوي	٦٦,٦٪	٦٦,٦٪

ناقشت لجنة المخاطر في إجتماعاتها المذكورة أعلاه المهام الرئيسية التالية:

- مراقبة ملف المخاطر والتعرض لها للشركة.
- مراقبة سير عمل إدارة المخاطر بشكل منتظم.
- مراقبة حالة الملاءة القانونية بشكل منتظم.
- مراقبة تقييم المخاطر العالية بشكل منتظم
- مناقشة ومراجعة المخاطر التشغيلية
- مراجعة مخاطر الإكتتاب

فيما يلي مكافآت اللجنة حتى ٣١ ديسمبر ٢٠٢١:

عضو لجنة المخاطر	المكافأة السنوية الثابتة	رسوم الحضور (ر.س)	المجموع (ر.س)
باسل بن جبر	-	١٢,٠٠٠	١٢,٠٠٠
عادل ملاوي	٣٠,٠٠٠	١٢,٠٠٠	٤٢,٠٠٠
إيرف قلووين	-	-	-
المجموع (ر.س)	-٣٠,٠٠٠	٢٤,٠٠٠	٥٤,٠٠٠

ذ) إدارة المخاطر

خلال عام ٢٠٢١م، نجحت الشركة في دمج أنشطة إدارة المخاطر في استراتيجية الشركة وأهدافها، وذلك للحفاظ على حقوق مساهمي الشركة. لدى الشركة استراتيجية كاملة لإدارة المخاطر ولفهمها والتحكم بجميع مستويات الخطر الناشئ من كافة أعمال الشركة. تعتمد هذه الإستراتيجية على تأثير تقلبات السوق والخبرات المتوفرة في التعامل مع المخاطر المتكررة التي تتعرض لها الشركة. ولا تعتمد على الخطر الناتج من عمل واحد بل تمتد لتشمل جميع المخاطر المحتملة. وقد قسمت المخاطر على النحو التالي:

المخاطر التشغيلية

المخاطر التشغيلية هي مخاطر الخسارة الناتجة من فشل في النظام أو الرقابة، الإختلاس والأخطاء البشرية، والتي يمكن أن تنتج عنها خسارة مالية وفقدان للسمعة، وعواقب تنظيمية وقانونية. تقوم الشركة بإدارة مخاطر العمليات من خلال الضوابط المناسبة، وفصل المهام والمراقبة الداخلية ومتضمنة التدقيق الداخلي والرقابة النظامية.

مخاطر السيولة

تمثل مخاطر السيولة الصعوبات التي تواجهها الشركة في توفير الأموال اللازمة للوفاء بالتعهدات المتعلقة بإلتزاماتها المالية. يتم مراقبة متطلبات السيولة بشكل دوري، وتقوم الإدارة بالتأكد من توفر السيولة الكافية للوفاء بإلتزاماتها حال نشوئها.

إدارة مخاطر المطالبات

تشأ إدارة المطالبات في الشركة عند حدوث حالات غير دقيقة أو غير مكتملة للاحتياطيات أو تسويات المطالبات أو ضعف في جودة الخدمة أو الأفرار. في تكاليف إدارة المطالبات.

وضع الاحتياطيات ومخاطر الاحتياطيات النهائية

تشأ مخاطر الاحتياطيات ومخاطر الاحتياطيات النهائية في الشركة عندما تكون مطالبات التأمين الناشئة غير كافية وذلك من خلال التنبؤات الغير دقيقة أو من خلال تكوين مخصصات غير كافية للمصروفات والديون المشكوك في تحصيلها لإعادة التأمين

مخاطر الإئتمان

تمثل مخاطر الائتمان عدم مقدرة طرف ما على الوفاء بإلتزاماته بشأن أداة مالية ما، مما يؤدي إلى تكبد الطرف الآخر لخسارة مالية.

مخاطر معدل الفائدة

تشأ مخاطر سعر الفائدة من احتمال تأثير التغيرات في أسعار الفائدة على الربحية المستقبلية أو القيم العادلة للأدوات المالية. تتعرض الشركة لمخاطر أسعار الفائدة على أرصدة البنوك الخاصة بها والاستثمارات المتاحة للبيع.

مخاطر أسعار العمولات

تتشأ مخاطر أسعار العمولات عن احتمال تأثير التغيرات في أسعار العمولات على الربحية المستقبلية أو القيمة العادلة للأدوات المالية. تتعرض الشركة لمخاطر أسعار العمولات بشأن الأرصدة لدى البنوك والإستثمارات المتاحة للبيع.

مخاطر السوق

تتمثل مخاطر السوق في مخاطر تقلبات القيمة العادلة والتدفقات النقدية المستقبلية لأداة مالية بسبب التغيرات في أسعار السوق (غير تلك الناتجة من مخاطر أسعار العمولة أو مخاطر العملات)، سواء حدثت تلك التغيرات بسبب عوامل تتعلق بالأداة المالية المعينة أو بمصدرها أو عوامل تؤثر على جميع الأدوات المالية المماثلة المتداولة في السوق. تحدد الشركة من مخاطر السوق عن طريق الإحتفاظ بمحفظة إستثمارية متنوعة ومراقبة التحولات في الأسواق المالية.

مخاطر أسعار الصناديق

مخاطر أسعار الصناديق هي المخاطر المتعلقة بتقلبات القيمة العادلة للتدفقات النقدية المستقبلية بسبب تغيرات في صافي قيمة الموجودات التي يتم تحديدها من قبل مديري الصناديق.

مخاطر التأمين

إن المخاطر بموجب عقد تأمين تمثل المخاطر بوقوع حادث ما مؤمن عليه مع عدم التأكد من حجم وزمن المطالبة الناتجة عن ذلك الحادث. تتمثل المخاطر الرئيسية التي تواجهها الشركة بموجب هذه العقود في المطالبات والمزايا الفعلية المدفوعة التي تزيد عن القيمة الدفترية لمطلوبات التأمين. ويخضع ذلك لتكرار وحجم المطالبات والمزايا الفعلية المدفوعة أكثر من تلك المقدرة أصلاً والتطورات اللاحقة للمطالبات طويلة الاجل.

إدارة رأس المال

توضع أهداف من قبل الشركة للحفاظ على توازن نسب رأس المال وذلك لدعم أهداف الشركة وزيادة الفائدة للمساهمين. تقوم الشركة بإدارة متطلبات رأس المال وذلك بتقدير النقص بين مستويات رأس المال المعلن عنها والمطلوبة بانتظام.

القيمة العادلة للأدوات المالية

تتكون الأدوات المالية من الموجودات المالية والمطلوبات المالية. إن القيمة العادلة هي القيمة التي يتم بموجبها تبادل موجودات ما أو سداد مطلوبات ما بين أطراف راغبة في ذلك وبشروط تعامل عادل. يفترض تعريف القيمة العادلة بأن المنشأة قادرة على العمل وفقاً لمبدأ الاستمرارية المحاسبي، مع عدم وجود نية أو حاجة لتصفيته، أو إجراء تخفيض حاد في مستوى عملياتها أو القيام بأية تعاملات بشروط لها تأثير عكسي.

ر) الزكاة والمدفوعات القانونية

لقد خصصت شركة أليانز السعودي الفرنسي للتأمين التعاوني مبلغاً قدره ١٠,٢ مليون ريال سعودي للزكاة والضرائب سنة ٢٠٢١ مقارنةً بـ ١٠,٢ مليون ريال سعودي في ٢٠٢٠.

وفي الجدول التالي قائمة بالمدفوعات القانونية للعام المنتهي في ٣١ ديسمبر ٢٠٢١ م (المبالغ المحملة في ٢٠٢٠ والمبالغ المدفوعة حتى ٣١ ديسمبر ٢٠٢١ م).

٢٠١٦	٢٠١٧	٢٠١٨	٢٠١٩	٢٠٢٠	٢٠٢١	المبالغ بالمليون ريال سعودي			
المحملة	المحملة	المدفوعة	المحملة	المدفوعة	المحملة	المدفوعة			
-	-	-	-	-	-	رسوم جمركية			
٥,٣	٧,٦	٧,٩	١٠,٢	٥,٦	١٠,٣	٢٤,٠	٩,٣	٥,٢	الزكاة والضرائب
٣,١	٥,٤	٧,٣	٧,٦	٧,٦	١٠,٤	١٠,٤	٨,٥	٨,٥	مصاريف المؤسسة العامة للتأمينات الإجتماعية
٠,٢	٠,٣	١,٢	١,٢	١,٣	١,٣	١,٣	١,٤	١,٤	تأثيرات الدخول وجوازات سفر
٥,٤	٦,١	٤,٩	٦,٥	٧,٠	٥,١	٥,١	٦,١	٦,١	تكاليف الفحص والإشراف
١٤,٠	١٩,٤	٢١,٣	٢٠,٥	٢٦,١	٢٧,١	٤٠,٨	٢٥,٣	٢١,٢	المجموع

١.١ الخطط المستقبلية

سوف تتابع الشركة إستراتيجية التجديد والنمو في السوق تماشياً مع رؤيتها وفقاً للإستراتيجية التالية على مدار الثلاث سنوات القادمة:

خطوط إستراتيجية العمل

أعمال المركبات: الحفاظ على الربحية وزيادة حصتها في السوق من خلال زيادة التحاق شركات التأجير، وتقديم المزيد من الحلول الآلية للعملاء.
الأعمال الطبية: الحفاظ على نسبة خسارة أقل من السوق من خلال تحسين خاصية الانتفاع من مسؤولي الأطراف الأخرى، وتقديم منتج صحي دولي.
الحماية والادخار: استحداث صندوق جديد للدخل الثابت، وتحسين توزيع الأصول، وأتمتة تجربة العملاء.
الأعمال الأخرى المتعلقة بالملكيات والحوادث: الحفاظ على الأعمال المربحة وزيادة حصتها في السوق من خلال استكشاف طرق لزيادة حجم الاتفاقيات واستكشاف الأعمال الاختيارية الداخلية، وتنفيذ الالتزام الصارم بمعايير الاكتتاب وإعادة التأمين الخاصة بإليانز، وتطوير استراتيجية "Midcorp" للوصول إلى السوق.

استراتيجية قنوات التوزيع

قناة الوسيط: تطوير وتعزيز علاقة الوسيط مع أفضل الوسطاء، وتوفير حلول آلية وتحسين خاصية أوقات التحول للوسطاء.
فريق مبيعات الشركة: استحداث هيكل عمولة تنافسي، وتحسين خاصية أوقات التحول وزيادة عدد فريق المبيعات.
فريق المبيعات المباشر: تحسين الإنتاجية لكل وكيل.

التأمين المصرفي: تحسين خاصية أوقات التحول للبنك، وتطوير اتفاقية تأمين مصرفي للأفراد.

استراتيجية التحول المباشر: إجراء تحول رقمي لتحسين تجربة العملاء وخفض التكاليف وتحسين معايير الخدمة.

استراتيجية الأفراد: تحديد الأشخاص الرئيسيين في عموم الشركة، وإدخال انضباط أكثر صرامة على الرسائل المستهدفة، ووضع خطة تدريب، وتقديم حافز للاستبقاء طويل الأمد للموظفين الرئيسيين وكبار الموظفين.

كفاءة المصروفات: الحفاظ على كفاءة المصروفات من خلال التحكم الصارم في التكلفة التي تحافظ على أعداد الموظفين من غير مسؤولي المبيعات، وتحسين حالات الاستنزاف وتقييم الأنشطة التي يتم الاستعانة فيها بمصادر خارجية.

١٢. المراجعون الخارجيون والمقاييس الحسابية

في عام ٢٠٢١م، وافقت الجمعية العامة الغير عادية والمنعقدة في ٢٩/٠٦/٢٠٢١م على توصيات مجلس الإدارة بشأن تعيين (Price Water House) و(مكتب البسام وشركاه محاسبون متحالون كمراجعين قانونيين للقيام بدور مشترك كمراجعين حسابات خارجيين للشركة للعام المالي المنتهي في ٣١ ديسمبر ٢٠٢١م. وقد تم تعيين مراجعي الحسابات الخارجيين على إقتراحات لجنة المراجعة بعد الإطلاع على عطاءات مقدمة من شركات تدقيق مختلفة.

تم إعداد القوائم المالية للعام المالي المنتهي في ٣١ ديسمبر ٢٠٢١م وفقاً للمعايير الدولية العالمية للتقارير المالية (IFRS) طبقاً للتغييرات الصادرة من البنك المركزي السعودي فيما يتعلق بالزكاة وضريبة الدخل.

يرى المراجعون المستقلون الخارجيون أن القوائم المالية تظهر بعدل في كافة النواحي الجوهرية، المركز المالي للشركة كما في ٣١ ديسمبر ٢٠٢١م ونتائج أعمالها وتدفقاتها النقدية للسنة المنتهية في حينه وفقاً للمعايير الدولية العالمية للتقارير المالية (IFRS) طبقاً للتغييرات الصادرة من البنك المركزي السعودي فيما يتعلق بالزكاة وضريبة الدخل.

١٣. المستشار الشرعي المستقل

تتألف هيئة الشرعية التابعة للشركة من كل من:

الشيخ د. هشام بن عبد الملك بن عبد الله آل الشيخ

يتمثل دور المستشار الشرعي المستقل في مراجعة واعتماد برامج الشركة للحماية والإدخار بحيث تكون متوافقة مع أحكام الشريعة الإسلامية.

١٤. طلب الشركة لسجلات المساهمين

#	تاريخ الطلب	السبب
١	٢٠٢١/٠٦/٢٨	طلب دعم التحضير لاجتماع الجمعية العامة.
٢	٢٠٢١/١٢/٢٠	طلب دعم التحضير لاجتماع الجمعية العامة غير العادية.
٧	٢٠٢٢/٠١/٢٠	طلب إعداد تقرير مجلس الإدارة لعام ٢٠٢١.

١٥. إقرار الشركة

تقر أليانز السعودي الفرنسي بما يلي:

- لم يكن هناك أي قروض على الشركة خلال عام ٢٠٢١.
- لا يوجد هناك أي قروض قائمة على الشركة كما في ٢٠٢١.
- لم تقم الشركة بإسترداد أو شراء أو إلغاء أي أدوات دين قابلة للإسترداد.
- لا تملك الشركة أي أسهم خزينة.

١٦. إقرار مجلس الإدارة

يقر مجلس الإدارة بما يلي:

- أنه تم إعداد سجلات الحسابات بالشكل الصحيح.
- أن نظام الرقابة الداخلية أعد على أسس سليمة وتم تنفيذه بفاعلية.
- أنه لا يوجد أي شك يذكر بشأن قدرة الشركة على مواصلة نشاطها.



التقرير السنوي ٢٠٢١

القوائم المالية ٢٠٢١

مع تقرير مراجعي الحسابات
للسنة المنتهية ٣١ ديسمبر ٢٠٢١

تقرير المراجع المستقل

إلى مساهمي شركة أليانز السعودي الفرنسي للتأمين التعاوني

(شركة مساهمة سعودية)

الرأي

لقد قمنا بمراجعة القوائم المالية لشركة أليانز السعودي الفرنسي للتأمين التعاوني - شركة مساهمة سعودية ("الشركة")، والتي تشمل على قائمة المركز المالي كما في ٣١ ديسمبر ٢٠٢١ وقوائم الدخل والدخل الشامل والتغيرات في حقوق الملكية والتدفقات النقدية للسنة المنتهية في ذلك التاريخ، والايضاحات حول القوائم المالية، التي تتضمن السياسات المحاسبية الهامة والمعلومات التفسيرية الأخرى.

في رأينا، إن القوائم المالية المرفقة تظهر بصورة عادلة، من جميع النواحي الجوهرية، المركز المالي للشركة كما في ٣١ ديسمبر ٢٠٢١، وأداءها المالي وتدفقاتها النقدية للسنة المنتهية في ذلك التاريخ وفقاً للمعايير الدولية للتقرير المالي المعتمدة في المملكة العربية السعودية والمعايير والاصدارات الأخرى الصادرة عن الهيئة السعودية للمحاسبين القانونيين (يشار إليها بالمعايير الدولية للتقرير المالي المعتمدة في المملكة العربية السعودية).

أساس الرأي

لقد قمنا بمراجعتنا وفقاً لمعايير المراجعة الدولية المعتمدة في المملكة العربية السعودية. إن مسؤولياتنا، بموجب هذه المعايير تم توضيحها في تقريرنا بالتفصيل ضمن قسم مسؤوليات المراجعين حول مراجعة القوائم المالية. إننا مستقلون عن الشركة وفقاً لقواعد سلوك وأداب المهنة المعتمدة في المملكة العربية السعودية المتعلقة بمراجعتنا للقوائم المالية، كما التزامنا بمسؤولياتنا الأخلاقية الأخرى وفقاً لهذه القواعد. نعتقد أن أدلة المراجعة التي تم الحصول عليها كافية ومناسبة كأساس لإبداء رأينا.

الأمر الرئيسية للمراجعة

إن أمر المراجعة الرئيسية هي تلك الأمور التي كانت، وفقاً لحكمنا المهني، لها أهمية كبيرة أثناء مراجعتنا للقوائم المالية للسنة الحالية. وقد تم تناول هذه الأمور في سياق مراجعتنا للقوائم المالية ككل، وعند إبداء رأينا حولها، ولا نبدي رأياً منفصلاً حول هذه الأمور. فيما يلي وصف لكل أمر من أمور المراجعة الرئيسية وكيفية تناول مراجعتنا لهذه الأمور في ذلك السياق:

أمر المراجعة الرئيسية	كيفية التعامل مع الأمر في عملية المراجعة
تقييم مطلوبات المطالبات النهائية الناتجة من عقود التأمين	قمنا بتنفيذ الإجراءات التالية: <ul style="list-style-type: none">• بفهم وتقييم واختبار الضوابط الرئيسية حول معالجة المطالبات وعمليات تكوين المخصصات.• بتقييم كفاءة وقدرة وموضوعية خبير الإدارة بناءً على مؤهلاته المهنية وخبراته وتقييم مدى استقلاله.• إجراء اختبارات جوهرية للمبالغ المسجلة لعينة من المطالبات التي تم الإبلاغ عنها والمدفوعة، بما ذلك مقارنة مبالغ المطالبات تحت التسوية مع المستندات المؤيدة المناسبة لتقييم صحة تقييم احتياطات المطالبات تحت التسوية.• الحصول على دليل مراجعة كافٍ لتقييم نزاهة وسلامة البيانات المستخدمة كمدخلات في التقييمات الاكتوارية، واختبارها على أساس العينة، ودقة بيانات المطالبات الأساسية المستخدمة من قبل خبير الإدارة عند تقدير المطالبات المتكبدة والتي لم يتم الإبلاغ عنها من خلال مقارنتها مع السجلات المحاسبية وغيرها.• ولغرض التأكد من منهجيات الإدارة وافترضاها، قمنا بالاستعانة بالخبير الداخلي (الاكتواري) لدينا في فهم وتقييم الممارسات الاكتوارية للشركة والمخصصات المكونة. وحصلنا على قناعة حول التقرير الاكتواري الصادر من قبل خبير الإدارة، وذلك من خلال القيام بما يلي:<ul style="list-style-type: none">• (١) تقييم ما إذا كانت المنهجيات الاكتوارية للشركة تتماشى مع الممارسات الاكتوارية المتعارف عليها ومع السنوات السابقة. حصلنا على تفسيرات كافية من الإدارة عن أية اختلافات جوهرية.• (٢) تقييم الافتراضات الاكتوارية الرئيسية بما في ذلك نسب المطالبات، والتكرار المتوقع وقوة المطالبات. لقد تأكدنا من هذه الافتراضات من خلال مقارنتها مع توقعاتنا بناءً على الخبرة التاريخية للشركة والاتجاهات الحالية ومعرفتنا بقطاع التأمين، و• (٣) فحص مدى ملاءمة طرق ومنهجية الاحتمال مع الافتراضات المستخدمة وتحليل الحساسية المنفذة.• تقييم مدى كفاية وملائمة الإفصاحات ذات الصلة في القوائم المالية.
تقييم مطلوبات المطالبات النهائية الناتجة من عقود التأمين	كما في ٣١ ديسمبر ٢٠٢١، بلغ إجمالي المطالبات تحت التسوية بما في ذلك المطالبات المتكبدة وغير المبلغ عنها واحتياطات الأقساط الإضافية ١,٦٢٩ مليون ريال سعودي كما هو مبين في الإيضاح رقم ١٤ حول القوائم المالية
تضمن تقدير المطلوبات من عقود التأمين درجة عالية من ممارسة الأحكام. إن المطلوبات تم تقديرها بناءً على أفضل تقدير للتكلفة النهائية لكل المطالبات المتكبدة ولم يتم تسويتها حتى تاريخ محدد، سواء تم الإبلاغ عنها أم لا، بالإضافة إلى تكاليف معالجة المطالبات المتعلقة بها.	يتضمن تقدير المطلوبات من عقود التأمين درجة عالية من ممارسة الأحكام. إن المطلوبات تم تقديرها بناءً على أفضل تقدير للتكلفة النهائية لكل المطالبات المتكبدة ولم يتم تسويتها حتى تاريخ محدد، سواء تم الإبلاغ عنها أم لا، بالإضافة إلى تكاليف معالجة المطالبات المتعلقة بها.
تستخدم الشركة بصورة أساسية خبير اكتواري خارجي ("خبير الإدارة") لتقديم لها تقدير لتلك المطلوبات. يتم استخدام نطاق واسع من الطرق لتحديد هذه المخصصات والتي تستند على الافتراضات الظاهرية والضمنية المتعلقة بمبلغ التسوية المتوقعة وأنماط تسوية المطالبات.	تستخدم الشركة بصورة أساسية خبير اكتواري خارجي ("خبير الإدارة") لتقديم لها تقدير لتلك المطلوبات. يتم استخدام نطاق واسع من الطرق لتحديد هذه المخصصات والتي تستند على الافتراضات الظاهرية والضمنية المتعلقة بمبلغ التسوية المتوقعة وأنماط تسوية المطالبات.
نظراً لعدم التأكد من التقدير وعدم الموضوعية بما في ذلك حالات عدم التأكد بسبب جائحة كوفيد ١٩ التي تدخل في تقييم مطلوبات المطالبات النهائية الناتجة عن عقود التأمين، فقد اعتبرنا ذلك من أمر مراجعة رئيسي.	نظراً لعدم التأكد من التقدير وعدم الموضوعية بما في ذلك حالات عدم التأكد بسبب جائحة كوفيد ١٩ التي تدخل في تقييم مطلوبات المطالبات النهائية الناتجة عن عقود التأمين، فقد اعتبرنا ذلك من أمر مراجعة رئيسي.
يرجى الرجوع إلى الإيضاحين ٢ و٢ حول القوائم المالية الذي يوضح منهجية التقييم المستخدمة من قبل الشركة والأحكام والتقدير الهامة	يرجى الرجوع إلى الإيضاحين ٢ و٢ حول القوائم المالية الذي يوضح منهجية التقييم المستخدمة من قبل الشركة والأحكام والتقدير الهامة

المعلومات الأخرى

إن مجلس الإدارة في الشركة ("أعضاء مجلس الإدارة") مسؤول عن المعلومات الأخرى. تتألف المعلومات الأخرى من المعلومات المدرجة في تقرير الشركة السنوي لعام ٢٠٢١، ولا تتضمن القوائم المالية وتقرير المراجعين حولها. من المتوقع أن يكون التقرير السنوي متاحاً لنا بعد تاريخ تقريرنا هذا.

إن رأينا حول القوائم المالية لا يغطي المعلومات الأخرى، كما أننا لا ولن نبدي أي نوع من أنواع التأكيدات حولها.

وفيما يتعلق بمراجعتنا للقوائم المالية، فإن مسؤوليتنا هي قراءة المعلومات الأخرى الموضحة أعلاه عندما تكون متاحة لنا، وعند القيام بذلك، نأخذ بعين الاعتبار ما إذا كانت المعلومات الأخرى لا تتوافق بصورة جوهرية مع القوائم المالية أو مع المعلومات التي تم الحصول عليها خلال عملية المراجعة، أو خلافاً لذلك تتضمن تحريفات جوهرية.

فيما لو استنتجنا، عند قراءة المعلومات الأخرى أنها تحتوي على تحريفات جوهرية، فيجب علينا إبلاغ المكلفين بالحوكمة بهذا الأمر.

مسؤوليات أعضاء مجلس الإدارة والمكلفين بالحوكمة عن القوائم المالية

إن أعضاء مجلس الإدارة مسؤولون عن الإعداد والعرض العادل للقوائم المالية وفقاً للمعايير الدولية للتقرير المالي المعتمدة في المملكة العربية السعودية والمعايير والاصدارات الأخرى الصادرة عن الهيئة السعودية للمحاسبين القانونيين ومتطلبات نظام الشركات والنظام الأساسي للشركة وعن نظام الرقابة الداخلي الذي يراه أعضاء مجلس الإدارة ضرورياً ليتمكنوا من إعداد قوائم مالية خالية من التحريفات الجوهرية، سواء كانت ناتجة عن غش أو خطأ.

عند إعداد القوائم المالية، فإن أعضاء مجلس الإدارة مسؤولون عن تقييم قدرة الشركة على الاستمرار في أعمالها والإفصاح - عند الضرورة - عن الأمور المتعلقة بالاستمرارية، واستخدام مبدأ الاستمرارية المحاسبي ما لم ينو أعضاء مجلس الإدارة تصفية الشركة أو وقف عملياتها، أو عدم وجود بديل حقيقي بخلاف ذلك.

إن المكلفين بالحوكمة مسؤولون عن الإشراف على عملية إعداد التقارير المالية للشركة.

مسؤوليات المراجعين حول مراجعة القوائم المالية

تتمثل أهدافنا في الحصول على تأكيد معقول حول ما إذا كانت القوائم المالية ككل خالية من التحريفات الجوهرية، سواء كانت ناتجة عن غش أو خطأ، وإصدار تقرير المراجعين الذي يتضمن رأينا. يُعد التأكيد المعقول مستوى عالٍ من التأكيد، ولكنه لا يضمن أن عملية المراجعة التي تم القيام بها وفقاً لمعايير المراجعة الدولية المعتمدة في المملكة العربية السعودية ستكشف دائماً عن أي تحريف جوهري عند وجوده. يمكن أن تنتج التحريفات من غش أو خطأ وتُعد جوهرية، بمفردها أو في مجموعها، إذا كان من المتوقع إلى حد معقول أن تؤثر على القرارات الاقتصادية التي يتخذها المستخدمون بناءً على هذه القوائم المالية.

وفي إطار عملية المراجعة التي تم القيام بها وفقاً لمعايير المراجعة الدولية المعتمدة في المملكة العربية السعودية، نمارس الحكم المهني ونحافظ على الشك المهني خلال عملية المراجعة. كما نقوم أيضاً بما يلي:

- تحديد وتقييم مخاطر وجود تحريفات جوهرية في القوائم المالية، سواء كانت ناتجة عن غش أو خطأ، وتصميم وتنفيذ إجراءات مراجعة لمواجهة هذه المخاطر، والحصول على أدلة مراجعة كافية ومناسبة كأساس لإبداء رأينا. إن مخاطر عدم اكتشاف أي تحريفات جوهرية ناتجة عن الغش يعد أكبر من المخاطر الناتجة عن الخطأ، حيث قد ينطوي الغش على تواطؤ أو تزوير أو حذف متعمد أو إفادات مضللة أو تجاوز لنظام الرقابة الداخلي.
- الحصول على فهم لأنظمة الرقابة الداخلية المتعلقة بعملية المراجعة لغرض تصميم إجراءات مراجعة ملائمة للظروف، وليس لغرض إبداء رأي حول فعالية أنظمة الرقابة الداخلية للشركة.
- تقييم مدى ملائمة السياسات المحاسبية المستخدمة، ومدى معقولية التقديرات المحاسبية والإفصاحات ذات العلاقة التي قام بها أعضاء مجلس الإدارة.
- استنتاج مدى ملائمة استخدام أعضاء مجلس الإدارة لمبدأ الاستمرارية، وبناءً على أدلة المراجعة التي تم الحصول عليها، تحديد ما إذا كان هناك عدم تأكد جوهري يتعلق بأحداث أو ظروف يمكن أن تشير إلى وجود شك كبير حول قدرة الشركة على الاستمرار في أعمالها. وإذا توصلنا إلى وجود عدم تأكد جوهري، يجب علينا لفت الانتباه في تقريرنا إلى الإفصاحات ذات العلاقة في القوائم المالية، أو تعديل رأينا إذا كانت هذه الإفصاحات غير كافية. تستند استنتاجاتنا إلى أدلة المراجعة التي تم الحصول عليها حتى تاريخ تقريرنا. ومع ذلك، فإن الأحداث أو الظروف المستقبلية قد تؤدي إلى عدم استمرار الشركة في أعمالها.
- تقييم العرض وهيكّل ومحتوى القوائم المالية، بما في ذلك الإفصاحات، وتحديد ما إذا كانت القوائم المالية تمثل المعاملات والأحداث بطريقة تحقق عرضاً عادلاً.

نقوم بإبلاغ المكلفين بالحوكمة - من بين أمور أخرى - بالنطاق والتوقيت المخطط لعملية المراجعة ونتائج المراجعة الجوهرية، بما في ذلك أي أوجه قصور هامة في نظام الرقابة الداخلي التي نكتشفها خلال مراجعتنا.
كما نقدم للمكلفين بالحوكمة بياناً نوضح فيه أننا التزمنا بالمتطلبات الأخلاقية المناسبة المتعلقة بالاستقلال، ونقوم بإبلاغهم بجميع العلاقات والأمور الأخرى التي قد يعتقد إلى حد معقول أنها قد تؤثر على استقلالنا، وسبل الحماية منها ان لزم الأمر.
ومن بين الأمور التي نقوم بإبلاغ المكلفين بالحوكمة عنها، نقوم بتحديد تلك الأمور التي كانت لها أهمية كبيرة خلال عملية مراجعة القوائم المالية للفترة الحالية ولذلك هي الأمور الرئيسية للمراجعة. تم توضيح هذه الأمور في تقريرنا باستثناء ما تمنع النظم أو اللوائح الإفصاح العام عنه أو إذا قررنا - في حالات نادرة جداً - أن أمر ما لا ينبغي الإفصاح عنه في تقريرنا لأنه من المتوقع إلى حد معقول بأن الإفصاح عن هذا الأمر سوف يؤدي إلى نتائج سلبية تفوق منافع المصلحة العامة من هذا الإفصاح.

البسام وشركاه
محاسبون قانونيون
ص. ب ٦٩٦٥٨
الرياض ١١٥٥٧
المملكة العربية السعودية

برايس واترهاوس كوبرز
ص. ب ٨٢٨٢
الرياض ١١٤٨٢
المملكة العربية السعودية

التاريخ ٢٤ مارس ٢٠٢٢
الموافق ٢١ شعبان ١٤٤٢هـ



إبراهيم أحمد البسام
محاسب قانوني



علي حسن البصري
محاسب قانوني



قائمة المركز المالي

كما في ٣١ ديسمبر ٢٠٢١ م

٢٠٢٠	٢٠٢١	إيضاح	الموجودات
ريال سعودي	ريال سعودي		
٣٣٥,٠٤٦,٢٢٥	١٦٠,٩٧٩,٦٤٤	٤	التقدي وما يعادله
١٤٤,٠٩٠,٧٧٦	٢٠٢,٢٠٩,٢١٤	٥	مصاريف مدفوعة مقدماً وموجودات أخرى
٤٠٤,٣٨٨,٧٩٠	٣٤٦,٣٣٠,٧٨٠	٦	أقساط التأمين المدينة، صافي
٧٤,٠٢٩,٠٤٤	٨٣,٧٧٩,٤٠٧	(٧) أ	رصيد ذمم معيدي التأمين المدينة، صافي
٥٠١,٣١٤,٧٦٧	٤٤١,٩٦٢,٠٨٨	١-١٤	حصة معيدي التأمين من المطالبات تحت التسوية
٥٧,٥٦٦,٢٥٧	٥٢,١٣٧,٤٢٣	١-١٤	حصة معيدي التأمين من المطالبات المتكبدة ولم يتم الإبلاغ عنها
١٠٣,٣٦٢,٧٧١	١٢٨,٩٣٧,٤٧٥	٢-١٤	حصة معيدي التأمين من أقساط تأمين غير مكتسبة
١٢,٩٠٣,٢٠٩	٢٠,٧٤٩,٦٠٢	٣-١٤	تكاليف اكتتاب وثائق مؤجلة
٣,٧٣٠,١٤٢	٨٤٤,١٩٣	١-٨	موجودات حق الاستخدام
٥٢٤,٠٥٩,٨٢١	٥١٥,٢٢٧,٩٢٤	٩	موجودات مالية بالقيمة العادلة من خلال قائمة الدخل (استثمارات مربوطة بوحدات)
٤٠٤,٤٨١,٥٩١	٥٥٢,٩٥١,٣٣١	(١٠) أ	استثمارات متاحة للبيع
٥,٨٢٥,٩٧٠	٧,٦٦٨,٤٩٥	١١	ضريبة موجودات مؤجلة، صافي
٩,٥٢٧,٥٨٦	٧,٩٦٨,٦٥٨	١٢	ممتلكات ومعدات، صافي
٦٠,٠٠٠,٠٠٠	٦٠,٠٠٠,٠٠٠	١٣	وديعة نظامية
١,٥٧٢,٤٤٥	١,٥٧٩,٨٥٨	١٣	دخل مستحق من وديعة نظامية
٢,٦٣١,٨٩٩,٣٩٤	٢,٥٨٣,٣٢٦,٠٩٢		إجمالي الموجودات
			المطلوبات
١٦٥,٤٣٢,٧٨٥	١٠٣,٦١٩,٢٣٨	١٥	مصاريف مستحقه ومطلوبات أخرى
١٥,٠٩٢,٦٧٨	١١,٨١٦,٠٦٩	١٦	فائض متراكم مستحق الدفع
٢٠٢,٢١٦,٠٤٢	٢٤٦,٠٦٦,٤٣٧	(ب) ٧	ذمم معيدي التأمين الدائنة
٢٦٦,٣٦٤,٤٣٢	٣٢٧,٤٩٣,٥٦٦	٢-١٤	أقساط تأمين غير مكتسبة
٢,٨٢٩,٦٥٩	١,٣٤٧,٧٧٤	١٧	عمولة إعادة تأمين غير مكتسبة
٥٧٤,٢٣٢,٥٦٨	٥١٠,٠٣٩,٤١٩	١-١٤	مطالبات تحت التسوية
١٢٣,٧٩٩,٠١٨	١٠٨,٦٥٢,٩٦١	١-١٤	مطالبات متكبدة ولم يتم الإبلاغ عنها
٣,٣٦٢,٣٣١	٩٩٧,٨٠٤	٢-٨	مطلوبات عقود إيجار
٩,٠٣٩,٠١٣	٥,٩٦٠,٧٧٩	١-١٤	احتياطي عجز الأقساط
١,٣٨٥,٧٠٨	٤,٤١١,٢٨٥	١-١٤	احتياطيات أقساط إضافية
٥١٨,١١٤,٣٥١	٥٠٩,٨٩٦,٣٣٤	١-١٤	مطلوبات مربوطة بوحدات
١٩,٠١٩,٥٨٢	١٩,٠٣٠,٨٢٢	١٨	التزامات نهاية الخدمة للموظفين
١٤,٦٩٩,٥٢٢	٢١,١٢٠,٧٣٢	١٩	الزكاة وضريبة الدخل
١,٥٧٢,٤٤٥	١,٥٧٩,٨٥٨	١٣	إيرادات مستحقة للبنك المركزي السعودي
١,٩١٧,١٦١,١٣٤	١,٨٧٢,٠٣٣,٠٦٨		إجمالي المطلوبات
			حقوق الملكية
٦٠٠,٠٠٠,٠٠٠	٦٠٠,٠٠٠,٠٠٠	٢٠	رأس المال
١٦,٣١٠,٦٢٤	١٦,٣١٠,٦٢٤		علاوة الإصدار
٢٠,٧٤٣,٦٠٧	٢١,٨٦٧,٤٩٣		احتياطي نظامي
٤٧,٦٧٦,٧٤٤	٥٢,١٧٢,٢٨٧		أرباح مبقاة
٢,٥٩٧,٨٣٠	٣,٣٩٢,٧٠٤		احتياطي اكتواري للتزامات نهاية الخدمة للموظفين
٢٦,٤٠٩,٤٥٥	١٧,٥٤٩,٩١٦	(ب) ١٠	احتياطي القيمة العادلة للاستثمارات
٧١٤,٧٣٨,٢٦٠	٧١١,٢٩٣,٠٢٤		إجمالي حقوق الملكية
٢,٦٣١,٨٩٩,٣٩٤	٢,٥٨٣,٣٢٦,٠٩٢		إجمالي المطلوبات وحقوق الملكية
		٢٨	التزامات محتملة وتمهيدات

تعتبر الإيضاحات المرفقة من رقم ١ إلى رقم ٣١ جزءاً لا يتجزأ من هذه القوائم المالية.

وليد بن عتيق



المدير المالي

الوليد الدريعات



رئيس مجلس إدارة

أنوج اغاروال



الرئيس التنفيذي

قائمة الدخل

كما في ٣١ ديسمبر ٢٠٢١م

٢٠٢٠	٢٠٢١	إيضاح	
ريال سعودي	ريال سعودي		
			الإيرادات
٦٧٤.٧٣١.١١٧	٧٦٣.١١٥.١٠٣	٢-١٤	إجمالي أقساط التأمين المكتتبة
(٢٣٣.٦٩٧.٥٦٨)	(٢٩٣.١٦٥.٧٦٣)	٢-١٤	أقساط إعادة تأمين مسندة خارجيا
(١.٨٤٤.٠٤٨)	(١.١٦٩.٨١٣)	٢-١٤	أقساط إعادة تأمين مسندة محليا
(١٤.٤٨٤.٥٦٩)	(١٦.٧٩٩.٠٧١)	٢-١٤	مصاريف فائض الخسارة
١.٣٤٢.٧٦٩	١.٣٧٤.٦٣٤		إيرادات أتعاب من استثمارات مربوطة بوحدات
٤٢٥.٩٤٧.٧٠١	٤٥٣.٣٥٥.٠٩٠		صافي أقساط التأمين المكتتبة
١٤٢.٣٣٣.٨٩٨	(٦١.١٢٩.١٣٤)	٢-١٤	التغيرات في أقساط التأمين غير المكتسبة
(٤٩.٠١٤.٨١٤)	٢٥.٥٧٤.٧٠٤	٢-١٤	التغيرات في حصة معيدي التأمين من أقساط غير المكتسبة
٥١٩.٣٦٦.٧٨٥	٤١٧.٨٠٠.٦٦٠		صافي أقساط التأمين المكتسبة
٩.٨١٢.٦٢٤	٤.٨٦٨.٩٤٢	١٧	عمولات إعادة التأمين
٥٢٩.٠٧٩.٤٠٩	٤٢٢.٦٦٩.٦٠٢		صافي الإيرادات
			تكاليف ومصاريف الإكتتاب
(٤٤١.٥٤١.١٠٩)	(٤٦٩.٨٣١.٦٩٩)		إجمالي المطالبات المدفوعة
(٩٦.٣٢٦.٨٣٨)	(١١٧.٤٠٥.٦٧٢)		استردادات وإستحقاقات
(٢٣.٦١٥.٤١٢)	(٢١.٦٧٥.١٢٦)		مصاريف متكبدة متعلقة بالمطالبات
١٥٧.٨٣٧.٤١٥	٢٧٧.٤٩٦.٢١٦		حصة معيدي التأمين من المطالبات المدفوعة
(٤٠٣.٦٤٥.٩٤٤)	(٣٣١.٤٠٦.٢٨١)		صافي المطالبات والمنافع الأخرى المدفوعة
(٤١.١٦٦.٨١٥)	٦٤.١٩٤.١٤٩		التغيرات في المطالبات تحت التسوية
٦٨.٩٨٦.٥٦٠	(٥٩.٣٥٢.٦٧٩)		التغيرات في حصة معيدي التأمين من المطالبات تحت التسوية
٢.٦٩٢.٣٢٠	٣.٠٧٨.٢٣٤		التغيرات في احتياطي عجز الأقساط
(١٦.٣٨٨)	(٣٠.٢٥٠.٥٧٧)		التغيرات في احتياطي الأقساط الإضافي
(٣٦.٠١٨.٥٧٦)	١٥.١٤٦.٠٥٧		التغيرات في مطالبات متكبدة ولم يتم الإبلاغ عنها
١٤.٣٦٧.٥٤٣	(٥.٤٢٨.٨٣٤)		التغيرات في حصة معيدي التأمين من مطالبات متكبدة ولم يتم الإبلاغ عنها
(٣٩٤.٩٠١.٣٠٠)	(٣١٦.٧٩٤.٩٣١)		صافي المطالبات والمنافع الأخرى المتكبدة
١٧.٣٠٠.٧٦٦	٨.٢١٨.٠١٧		التغيرات في المطلوبات المربوطة بوحدات
١٤.١٨٢.٢٩٣	٤٥.٣٠٨.١٩٣		ربح غير محقق من الاستثمارات المربوطة بوحدات
(٥٥.٠٧١.٥٩٩)	(٣٧.٦٦٧.٠١٦)	٣-١٤	تكاليف اكتتاب الوثائق
(٥.١٣٦.٦٣١)	(٦٠.٨١٠.٦٦)		أتعاب الفحص والإشراف
(٤٢٣.٦٢٦.٤٧١)	(٣٠٧.٠١٦.٨٠٣)		إجمالي تكاليف ومصاريف الاكتتاب
١٠٥.٤٥٢.٩٣٨	١١٥.٦٥٢.٧٩٩		صافي دخل الاكتتاب

قائمة الدخل - تتمة

٢٠٢٠	٢٠٢١	إيضاح	(مصاريف) / إيرادات أخرى
ريال سعودي	ريال سعودي		
(٣,٣٠٦,٠٥٤)	(٤,٢٥١,٣٠٤)	٧ و ٦	مخصص الديون المشكوك في تحصيلها
(١٣٦,٣٣٩,٣٥٦)	(١١٦,٨٢٧,٦٢٥)	٢٢	مصاريف عمومية وإدارية
١١,٤٤٢,١١٤	١٥,٠٣٩,٠٠٩		دخل استثمارات
٥,١١٧,٩٥٣	٧,٧٣٨,٦٠٥		إيرادات أخرى
(١٢٣,٠٨٥,٣٤٣)	(٩٨,٣٠١,٣١٥)		إجمالي المصاريف الأخرى
(١٧,٦٣٢,٤٠٥)	١٧,٣٥١,٤٨٤		صافي الدخل / (الخسارة) للسنة قبل التخصيص، الزكاة وضريبة الدخل
-	(٨٦٦,١٥٩)	١٦	الفائض العائد لعمليات التأمين
(١٧,٦٣٢,٤٠٥)	١٦,٤٨٥,٣٢٥		صافي الدخل / (الخسارة) للسنة العائد للمساهمين قبل الزكاة وضريبة الدخل
(١٠,٢٦٧,٧٤١)	(٩,٣٠٩,١٩١)	١٩	المحمل من الزكاة للسنة
٥٥٢,٥١٣	(١,٥٥٦,٧٠٥)	١٩	(المحمل) / الوفر من ضريبة الدخل للسنة، صافي
(٢٧,٣٤٧,٦٣٣)	٥,٦١٩,٤٢٩		صافي الدخل / (الخسارة) للسنة العائد للمساهمين بعد الزكاة وضريبة الدخل
			ربحية / (خسارة) السهم
(٠,٨٥)	٠,٠٩	٢٦	ربحية / (خسارة) السهم الأساسية والمنخفضة

تعتبر الإيضاحات المرفقة من رقم ١ إلى رقم ٣١ جزءاً لا يتجزأ من هذه القوائم المالية.

وليد بن عتيق



المدير المالي

الوليد الدرعيان



رئيس مجلس إدارة

أنوج اغاروال



الرئيس التنفيذي

قائمة الدخل الشامل لعمليات التأمين

للسنة المنتهية في ٣١ ديسمبر ٢٠٢١ م

٢٠٢٠	٢٠٢١	إيضاح	
ريال سعودي	ريال سعودي		
(٢٧.٣٤٧.٦٣٣)	٥.٦١٩.٤٢٩		صافي الدخل / (الخسارة) للسنة العائد للمساهمين بعد الزكاة والضريبة
			الدخل / (الخسارة) الشاملة الأخرى:
			البنود التي لن يعاد تصنيفها في قائمة الدخل في سنوات لاحقة
(٢٣٠.٦٥٨)	(٢٠٥.١٢٦)	١٨	• إعادة قياس التزامات منافع الموظفين - مكافأة نهاية الخدمة
			البنود التي يمكن إعادة تصنيفها لقائمة الدخل في سنوات لاحقة
			استثمارات متاحة للبيع:
١٥.٨٩٨.٩٠٤	(٩.٩١٢.٠٨٨) (ب)	١٠	• صافي التغير في القيمة العادلة
(١.٦٨٨.٠٥٠)	١.٠٥٢.٥٤٩	١١	• ضريبة مؤجلة تتعلق بالتغير في القيمة العادلة
(١٣.٣٦٧.٤٣٧)	(٣.٤٤٥.٢٣٦)		إجمالي الدخل الشامل للسنة

تعتبر الإيضاحات المرفقة من رقم ١ إلى رقم ٢٢ جزءاً لا يتجزأ من هذه القوائم المالية.

وليد بن عتيق



المدير المالي

الوليد الدريعان



رئيس مجلس إدارة

أنوج اغاروال



الرئيس التنفيذي

قائمة التغيرات في حقوق الملكية

للسنة المنتهية في ٣١ ديسمبر ٢٠٢١ م

رأس المال	علاوة الإصدار	احتياطي نظامي	الأرباح المبقاة	احتياطي اكتواري لمكافأة نهاية الخدمة	احتياطي القيمة العادلة للاستثمارات	الإجمالي
٦٠٠,٠٠٠,٠٠٠	١٦,٣١٠,٦٢٤	٢٠,٧٤٣,٦٠٧	٤٧,٦٧٦,٧٤٤	٣,٥٩٧,٨٣٠	٢٦,٤٠٩,٤٥٥	٧١٤,٧٣٨,٢٦٠
ريال سعودي						
الرصيد كما في ١ يناير ٢٠٢١						
إجمالي الدخل / (الخسارة) الشاملة للسنة:						
-	-	-	٥,٦١٩,٤٢٩	-	-	٥,٦١٩,٤٢٩
-	-	-	-	(٢٠٥,١٢٦)	-	(٢٠٥,١٢٦)
-	-	-	-	-	(٩,٩١٢,٠٨٨)	(٩,٩١٢,٠٨٨)
-	-	-	-	-	١,٠٥٢,٥٤٩	١,٠٥٢,٥٤٩
-	-	-	٥,٦١٩,٤٢٩	(٢٠٥,١٢٦)	(٨,٨٥٩,٥٣٩)	(٣,٤٤٥,٢٣٦)
-	-	١,١٢٣,٨٨٦	(١,١٢٣,٨٨٦)	-	-	-
٦٠٠,٠٠٠,٠٠٠	١٦,٣١٠,٦٢٤	٢١,٨٦٧,٤٩٣	٥٢,١٧٢,٢٨٧	٣,٣٩٢,٧٠٤	١٧,٥٤٩,٩١٦	٧١١,٢٩٣,٠٢٤
الرصيد كما في ٣١ ديسمبر ٢٠٢١						
٢٠٠,٠٠٠,٠٠٠	٢٢,٧١١,٣١٥	٢٠,٧٤٣,٦٠٧	٧٥,٠٢٤,٣٧٧	٣,٨٢٨,٤٨٨	١٢,١٩٨,٦٠١	٣٣٤,٥٠٦,٣٨٨
الرصيد كما في ١ يناير ٢٠٢٠						
إجمالي الدخل / (الخسارة) الشاملة للسنة:						
-	-	-	(٢٧,٣٤٧,٦٣٣)	-	-	(٢٧,٣٤٧,٦٣٣)
-	-	-	-	(٢٣٠,٦٥٨)	-	(٢٣٠,٦٥٨)
-	-	-	-	-	١٥,٨٩٨,٩٠٤	١٥,٨٩٨,٩٠٤
-	-	-	-	-	(١,٦٨٨,٠٥٠)	(١,٦٨٨,٠٥٠)
-	-	-	(٢٧,٣٤٧,٦٣٣)	(٢٣٠,٦٥٨)	١٤,٢١٠,٨٥٤	(١٣,٣٦٧,٤٣٧)
٤٠٠,٠٠٠,٠٠٠	-	-	-	-	-	٤٠٠,٠٠٠,٠٠٠
-	(٦,٤٠٠,٦٩١)	-	-	-	-	(٦,٤٠٠,٦٩١)
٢٠٠,٠٠٠,٠٠٠	١٦,٣١٠,٦٢٤	٢٠,٧٤٣,٦٠٧	٤٧,٦٧٦,٧٤٤	٣,٥٩٧,٨٣٠	٢٦,٤٠٩,٤٥٥	٧١٤,٧٣٨,٢٦٠
الرصيد كما في ٣١ ديسمبر ٢٠٢٠						

تعتبر الإيضاحات المرفقة من رقم ١ إلى رقم ٣١ جزءاً لا يتجزأ من هذه القوائم المالية.

وليد بن عتيق



المدير المالي

الوليد الدرعيان



رئيس مجلس إدارة

أنوج اغاروال



الرئيس التنفيذي

قائمة التدفقات النقدية

للسنة المنتهية في ٣١ ديسمبر ٢٠٢١م

٢٠٢٠م	٢٠٢١م	إيضاح	
ريال سعودي	ريال سعودي		
(١٧,٦٣٢,٤٠٥)	١٧,٣٥١,٤٨٤		صافي الدخل / (الخسارة) للسنة قبل الفاضل، الزكاة والضريبة
			تعديلات لبنود غير نقدية وبنود أخرى:
٣,٢٥٧,١٧٦	٣,٨٦٤,٢٢٩	١٢	استهلاك ممتلكات ومعدات
٣,٠٤٦,٠٨٦	٢,٨٨٥,٩٤٩	١-٨	إطفاء حق استخدام موجودات
٦٤٦,٨١٣	٥٤٣,١٧٢	١٠ (ب)	إطفاء علاوة الاستثمارات
(١,٣٧٥)	٣٦٢,٠٠٦	(١)٧	مخصص / (عكس) ديون مشكوك في تحصيلها لدمج إعادة التأمين المدينة
(٣,٩٥٠)	(١٣٨,٤٥٤)		ربح من بيع ممتلكات ومعدات
٢,٧٣٥,٩٦٦	٣,٨٨٩,٢٩٨	٦	مخصص ديون مشكوك في تحصيلها لأقساط التأمين المستحقة ومبالغ مشطوبة
٤,١٢٢,٠٢٧	٢,٤٩٧,٤٤٣	١٨ (أ)	مخصص التزامات مكافأة نهاية الخدمة
(١٤,١٨٢,٢٩٣)	(٤٥,٣٠٨,١٩٣)		أرباح غير محققة عن استثمارات مربوطة بوحدات
٤٧٢,٤٣٩	٤٤٧,٢٦١	٢-٨	تكلفة تمويل مطلوبات ايجار
	(٣,٣٠٨,٩٤١)		فاصل معاد اكتبابه
(١٧,٥٣٩,٥١٦)	(١٧,٤٠٩,٧٤٦)		
(٣,٤٩١,٧٦٨)	(١٠,١٢٢,٣٦٩)		أرصدة إعادة تأمين مدينة
١٣,٤٦١,٥٢١	٥٤,١٦٨,٧١٢		أقساط تأمين مدينة
٤٩٠,١٤٨,١٤	(٢٥,٥٧٤,٧٠٤)		حصة معيدي التأمين من الأقساط غير المكتسبة
(٦٨,٩٨٦,٥٦٠)	٥٩,٣٥٢,٦٧٩		حصة معيدي التأمين من المطالبات تحت التسوية
(١٤,٣١٧,٥٤٣)	٥,٤٢٨,٨٣٤		حصة معيدي التأمين من المطالبات المكبدة ولم يتم الإبلاغ عنها
١٤,٠١٦,٣٤١	(٧,٨٤٦,٣٩٣)		تكاليف اكتاب وناثق مؤجلة
٢٨,٢٣٦,٣٣٠	٥٤,١٤٠,٠٩٠		استثمارات مربوطة بوحدات
(٧١,٦٠٠,٥٧١)	(٥٨,١١٨,٤٣٨)		مصاريف مدفوعة مقدماً وموجودات أخرى
١٤,٩٤٧,٢١٩	(٦١,٨١٣,٥٥٧)		مصاريف مستحقة ومطلوبات أخرى
٦,٦٦٦,٩١٩	٤٣,٨٥٠,٣٩٥		أرصدة إعادة تأمين دائنة
(١٤٢,٣٣٣,٨٩٨)	٦١,١٢٩,١٣٤		أقساط تأمين غير مكتسبة
(٤,٥١٨,١١٤)	(١,٤٨١,٨٨٥)		عمولة إعادة تأمين غير مكتسبة
(١٧,٣٠٠,٧٦٦)	(٨,٢١٨,٠١٧)		مطلوبات مربوطة بوحدات
٤١,١٦٦,٨١٥	(٦٤,١٩٤,١٤٩)		مطالبات تحت التسوية
٣٦,٠١٨,٥٧٦	(١٥,١٤٦,٠٥٧)		مطالبات مكبدة ولم يتم الإبلاغ عنها
(٢,٦٩٢,٣٢٠)	(٣,٠٧٨,٢٣٤)		احتياطي عجز الأقساط
١٦,٣٨٨	٣,٠٢٥,٥٧٧		احتياطيات أقساط إضافية
(١٣٩,٢٣٦,١٣٣)	٨,١٠١,٨٧٢		
(٢,١٨١,٠٠١)	(٢,٦٩١,٣٢٩)	١٨ (أ)	التزامات نهاية الخدمة المدفوعة للموظفين
(٥٩٤,٧٨٨)	(٣٣٨,٨٢٧)	١٦	الفائض المدفوع لحملة الوثائق
(٢٤,٠٠٠,٤٠٨)	(٥,٢٣٤,٦٦٢)	١٩ (ج)	زكاة وضريبة الدخل المدفوعة
(١٦٦,٠١٢,٣٣٠)	(١٦٢,٩٤٧)		صافي التدفقات النقدية المستخدمة في الأنشطة التشغيلية
(٣٠,٠٠٠,٠٠٠)	(١٧٢,٥٠٠,٠٠٠)	١٠ (ب)	إضافات إلى استثمارات متاحة للبيع
٢٦,٢٥٠,٠٠٠	١٣,٥٧٥,٠٠٠	١٠ (ب)	متحصلات من بيع استثمارات متاحة للبيع
٣,٩٥٠	١٣٨,٤٥٤		متحصلات من بيع ممتلكات ومعدات
(٤,٧٦٥,٩٨٢)	(٢,٣٠٥,٣٠١)	١٢	إضافات إلى ممتلكات ومعدات
(٨,٥١٢,٠٣٢)	(١٦١,٠٩١,٨٤٧)		صافي النقد المستخدم في الأنشطة الاستثمارية

التدفقات النقدية من الأنشطة التشغيلية

التغيرات في الموجودات والمطلوبات التشغيلية:

التدفقات النقدية من الأنشطة الاستثمارية

(٢,٨٩٤,٣٣٩)	(٢,٨١١,٧٨٨)	٢-٨		مطلوبات عقود إيجار مدفوعة	التدفقات النقدية من الأنشطة التمويلية		
(٤٠,٠٠٠,٠٠٠)	-			زيادة في الوديعة النظامية			
(٦,٤٠٠,٦٩١)	-			تكلفة معاملة متعلقة بزيادة رأس المال			
٤٠٠,٠٠٠,٠٠٠	-			زيادة رأس المال			
٣٥٠,٧٠٤,٩٧٠	(٢,٨١١,٧٨٨)			صافي النقد (المستخدم في) / الناتج من الأنشطة التمويلية			
١٧٦,١٨٠,٦٠٨	(١٦٤,٠٦٦,٥٨١)			صافي التغير في النقد وما يعادله			
١٤٨,٨٦٥,٦١٧	٣٢٥,٠٤٦,٢٢٥			النقد وما يعادله في بداية السنة			
٣٢٥,٠٤٦,٢٢٥	١٦٠,٩٧٩,٦٤٤	٤		النقد وما يعادله في نهاية السنة			
(١٥,٩٨٨,٩٠٤)	٩,٩١٢,٠٨٨ (ب)	١٠		التغيرات في القيمة العادلة للاستثمارات المتاحة للبيع	معلومات غير نقدية:		
٢٣٠,٦٥٨	٢٠٥,١٢٦	١٨		إعادة قياس التزامات منافع الموظفين - مكافأة نهاية الخدمة			
١,٦٨٨,٠٥٠	(١,٠٥٢,٥٤٩)	١١		ضريبة دخل مؤجلة			

تعتبر الإيضاحات المرفقة من رقم ١ إلى رقم ٣١ جزءاً لا يتجزأ من هذه القوائم المالية.

وليد بن عتيق



المدير المالي

الوليد الدريعت



رئيس مجلس إدارة

أنوج اغاروال



الرئيس التنفيذي

التقرير السنوي ٢٠٢١

إيضاحات
حول القوائم
المالية
٢٠٢١

إيضاحات حول القوائم المالية ٢٠٢١

كما في ٢١ ديسمبر ٢٠٢١ م

١. عام

شركة أليانز السعودي الفرنسي للتأمين التعاوني (شركة مساهمة سعودية تأسست في المملكة العربية السعودية)، "الشركة"، بموجب المرسوم الملكي رقم م/٦٠ الصادر بتاريخ ١٨ رمضان ١٤٢٧ هـ (الموافق ١١ أكتوبر ٢٠٠٦). تمارس الشركة نشاطها بموجب السجل التجاري رقم ١٠١٠٢٣٥٦٠١ الصادر بتاريخ ٢٦ جمادى الثاني ١٤٢٨ هـ (الموافق ١١ يوليو ٢٠٠٧). إن الشركة تعمل من خلال فروعها الثمانية في المملكة العربية السعودية. إن العنوان المسجل للمركز الرئيسي للشركة كما يلي:

شركة أليانز السعودي الفرنسي للتأمين التعاوني

مجمع الصفوة التجاري، طريق خريص

ص ب: ٣٥٤٠

الرياض ١١٤٨١، المملكة العربية السعودية

إن الشركة الأم الأساسية للشركة هي شركة أليانز أس إي، وهي شركة خدمات مالية أوروبية مقرها الرئيسي في ميونيخ، ألمانيا.

إن الغرض من إنشاء الشركة هو في مزاولة أعمال التأمين التعاوني وكافة الأنشطة ذات العلاقة. يتمثل النشاط الرئيسي للشركة في تقديم خدمات التأمين الصحي والادخار والحماية والمركبات والهندسي والممتلكات والتأمينات العامة الأخرى.

بتاريخ ٢١ يوليو ٢٠٠٢ (الموافق ٢ جمادى الثاني ١٤٢٤ هـ)، تم إصدار نظام مراقبة شركات التأمين التعاوني ("نظام التأمين") بموجب المرسوم الملكي رقم (م/٣٢). خلال مارس ٢٠٠٨ أصدرت مؤسسة النقد العربي السعودي باعتبارها المؤسسة الرئيسية المسؤولة عن تطبيق وإدارة نظام التأمين ولوائحه التنفيذية ترخيصاً للشركة لممارسة أعمال التأمين في المملكة العربية السعودية.

في ١ يناير ٢٠١٦ اعتمدت الشركة توزيع فائض عمليات التأمين حسب اللائحة التنفيذية الصادرة عن مؤسسة النقد العربي السعودي وذلك بحصول المساهمين على ٩٠٪ من فائض عمليات التأمين السنوي، وتوزيع الباقي والبالغ ١٠٪ على حاملي وثائق التأمين. سيتم تحويل أي عجز ناتج عن عمليات التأمين إلى عمليات المساهمين بالكامل.

٢. أسس الإعداد

أ) أساس العرض والقياس

تم إعداد القوائم المالية للشركة وفقاً للمعايير الدولية للتقرير المالي المعتمدة في المملكة العربية السعودية والمعايير والإصدارات الأخرى الصادرة عن الهيئة السعودية للمحاسبين القانونيين.

تم إعداد القوائم المالية على أساس مبدأ الاستمرارية ومبدأ التكلفة التاريخية باستثناء قياس القيمة العادلة للاستثمارات المربوطة بوحدة والاستثمارات المتاحة للبيع وتسجيل منافع نهاية الخدمة بالقيمة الحالية. لا يتم عرض قائمة المركز المالي للشركة باستخدام تصنيف متداول/ غير متداول. يتم تصنيف الأرصدة التالية بصفة عامة على أنها غير متداولة: استثمارات متاحة للبيع وممتلكات ومعدات ووديعة نظامية ودخل مستحق من وديعة نظامية والتزامات نهاية الخدمة للموظفين. يتم تصنيف جميع بنود القوائم المالية الأخرى بصفة عامة على أنها متداولة. راجع إيضاح ٢٧ (هـ).

قامت إدارة الشركة بتقييم قدرتها على الاستمرار وفقاً لمبدأ الاستمرارية وهي على قناعة بأنها قادرة على الاستمرار وفقاً لمبدأ الاستمرارية في المستقبل المنظور. إن الإدارة ليست على علم بأي أمور جوهرية يمكن أن تثير الشك حول إمكانية استمرار الشركة في أعمالها وفقاً لمبدأ الاستمرارية.

تقوم الشركة بعرض قائمة المركز المالي حسب ترتيب السيولة. طبقاً لأنظمة التأمين في المملكة العربية السعودية تحتفظ الشركة بدفاتر محاسبية منفصلة لعمليات التأمين وعمليات المساهمين وتقدم القوائم المالية وفقاً لذلك (إيضاح ٣٠). يتم تسجيل الموجودات والمطلوبات والإيرادات والمصاريف الخاصة بكل نشاط في الدفاتر المحاسبية الخاصة بذلك النشاط. يتم تحديد المصاريف المتعلقة بالعمليات المشتركة والموافقة عليها من قبل الإدارة ومجلس الإدارة.

تم عرض قائمة المركز المالي وقوائم الدخل والدخل الشامل والتدفقات النقدية لعمليات التأمين وعمليات المساهمين في إيضاح ٣٠ من القوائم المالية كمعلومات مالية إضافية للالتزام بمتطلبات التعليمات الصادرة عن اللائحة التنفيذية لمؤسسة النقد العربي السعودي والغير مطلوبة من المعايير الدولية للتقرير المالي. تتطلب اللوائح التنفيذية الصادرة عن مؤسسة النقد العربي السعودي الفصل الواضح بين الموجودات والمطلوبات والدخل والمصاريف لعمليات التأمين وعمليات المساهمين. وبالتالي، فإن قوائم المركز المالي وقوائم الدخل والدخل الشامل والتدفقات النقدية المعدة لعمليات التأمين وعمليات المساهمين المشار إليها أعلاه، تعكس فقط الموجودات والمطلوبات والدخل والمصاريف والأرباح أو الخسائر الشاملة للعمليات المعنية.

عند إعداد القوائم المالية للشركة وفقاً للمعايير الدولية للتقرير المالي، يتم دمج أرصدة ومعاملات عمليات التأمين مع تلك الخاصة بعمليات المساهمين. يتم حذف الأرصدة المتداخلة والمعاملات والأرباح أو الخسائر غير المحققة بالكامل أثناء الدمج، إن وجدت. إن السياسات المحاسبية المعتمدة لعمليات التأمين وعمليات المساهمين موحدة بالنسبة للمعاملات والأحداث المشابهة في ظروف مماثلة.

ب) عملة النشاط وعملة العرض

عملة النشاط وعملة العرض للشركة هي الريال السعودي. ويتم عرض القيم في هذه القوائم المالية بالريال السعودي، إلا إذا ذكر غير ذلك.

ج) السنة المالية

تتبع الشركة السنة المالية المنتهية في ٢١ ديسمبر.

د) الأحكام والتقديرات والافتراضات المحاسبية الهامة

يتطلب إعداد القوائم المالية استخدام التقديرات والأحكام التي تؤثر على المبالغ المبلغ عنها للموجودات والمطلوبات والإفصاح عن الموجودات والمطلوبات المحتملة في تاريخ القوائم المالية والمبالغ المدرجة للإيرادات والمصاريف خلال سنة التقرير. على الرغم من أن هذه التقديرات والأحكام تستند إلى خبرة الإدارة بالأحداث والإجراءات الحالية، إلا أن النتائج الفعلية في النهاية قد تختلف عن تلك التقديرات.

يتم تقييم التقديرات والأحكام بشكل مستمر وعلى أساس الخبرة التاريخية وعوامل أخرى، بما في ذلك توقعات الأحداث المستقبلية التي يعتقد أنها معقولة في ظل الظروف.

فيما يلي الأحكام والتقديرات المحاسبية الهامة في إعداد هذه القوائم المالية:

قامت الشركة بمراجعة المصادر الرئيسية لعدم التأكد في التقديرات التي تم الإفصاح عنها على خلفية جائحة كوفيد ١٩. وستستمر الإدارة في تقييم الوضع وإظهار أية تغييرات مطلوبة في الفترات المالية المستقبلية.

استجابة لانتشار جائحة كوفيد - ١٩ في المملكة العربية السعودية حيث تعمل الشركة وما ترتب على ذلك من اضطراب في الأنشطة الاجتماعية والاقتصادية في تلك الأسواق على مدار السنتين الماضيتين ، تستمر الإدارة في تقييم آثاره بشكل استباقي على عملياتها. على وجه الخصوص ، ترافق الشركة عن كثب الزيادة الحالية في الحالات بسبب اندلاع المتحور الجديد - أوميكرون. لا تزال الإجراءات الوقائية التي اتخذتها الشركة خلال عامي ٢٠٢١ و ٢٠٢٠ سارية المفعول بما في ذلك إنشاء فرق وعمليات إدارة الأزمات المستمرة ، لضمان صحة وسلامة موظفيها وعملائها والمجتمع الأوسع بالإضافة إلى ضمان استمرارية عملياتها. لا تزال صحة الموظفين تشكل مجالاً رئيسياً للتركيز مع البرامج التي يتم تنفيذها للمساعدة في زيادة الوعي وتحديد ودعم ومراقبة صحة الموظفين. تم تطعيم غالبية موظفي الشركة بشكل كامل لجرعتين على الأقل من اللقاح وتعمل الإدارة على خطة لتشجيع الجرعات المعززة بما يتماشى مع المبادرات الحكومية المتعلقة بـ كوفيد ١٩.

تعتقد إدارة الشركة أن أي إجراءات إغلاق محتملة يتم إعادة إدخالها لن تؤثر بشكل جوهري على الطلب الأساسي على منتجات التأمين الخاصة بالشركة وتوقعاتها.

استناداً إلى هذه العوامل ، تعتقد الإدارة أن جائحة كوفيد ١٩ لم يكن له أي تأثير جوهري على النتائج المالية المعلنة للشركة للسنة المنتهية في ٢١ ديسمبر ٢٠٢١ بما في ذلك الأحكام والتقديرات المحاسبية الهامة. تواصل الشركة مراقبة الزيادة في المتحور الجديد عن كثب على الرغم من أن الإدارة في هذا الوقت ليست على دراية بأي عوامل من المتوقع أن تغير تأثير الجائحة على عمليات الشركة خلال عام ٢٠٢٢ أو بعده.

الاحتياطات الطبية الفنية

خلال الإغلاق، شهدت الشركة انخفاضاً في المطالبات الطبية المبلغ عنها (مطالبات العلاج الاختيارية وغير المزمعة بشكل رئيسي) مما أدى إلى انخفاض حجم المطالبات. ومع ذلك، بعد رفع الإغلاق منذ ٢١ يونيو ٢٠٢٠، تشهد الشركة ارتفاعاً في المطالبات بما يتماشى مع توقعات إدارة الشركة. تم توفير الخدمات المؤجلة في تاريخ التقييم وبناء على ذلك لم تقم الشركة بتسجيل زيادة بالاحتياطات لتغطية مطالبات مستقبلية.

أصدر مجلس الضمان الصحي التعميم رقم ٨٩٥ بتاريخ ١٧ ديسمبر ٢٠٢٠ بشأن الإجراءات والبروتوكولات والأسعار المتعلقة بإنفاذ المادة ١١. وبعد هذه الإجراءات ، ستكون التسهيلات الحكومية متاحة الآن لفواتير شركات التأمين عن المطالبات المتكبدة لبعض عناصرها للسكان المؤمن عليهم. وفقاً لتعليمات مجلس الضمان الصحي ، ستغطي البروتوكولات والإجراءات الجديدة جميع الوثائق الجديدة والمتجددة اعتباراً من ١ يناير ٢٠٢١. علاوة على ذلك ، سيغطي هذا أيضاً جميع الحالات الطوارئ لجميع الوثائق النافذة كما في ١ يناير ٢٠٢١.

الاحتياطات الفنية لتأمين المركبات

استجابة لوباء كوفيد - ١٩، أصدرت ساما التعميم ١٨٩ ("التعميم") بتاريخ ٨ مايو ٢٠٢٠ إلى جميع شركات التأمين في المملكة العربية السعودية. من بين أمور أخرى، أصدر التعميم تعليمات لشركات التأمين لتمديد فترة صلاحية جميع الوثائق الحالية للتأمين على مركبات الأفراد لمدة شهرين إضافيين بالإضافة إلى توفير تغطية إضافية لمدة شهرين لجميع وثائق تأمين مركبات الأفراد الجديدة المكتتبه في غضون شهر واحد من هذا التعميم.

١) الالتزام النهائي الناشئ عن المطالبات المقدمة بموجب عقود التأمين

إن تقدير الالتزام النهائي الناشئ عن المطالبات المقدمة بموجب عقود التأمين هو التقدير المحاسبي الأكثر أهمية في الشركة. هناك العديد من المصادر التي يجب أخذها في الاعتبار عند تقدير الالتزامات التي ستدفعها الشركة بشكل نهائي مثل هذه المطالبات. ينبغي إعداد تقديرات في نهاية فترة التقرير لكل من التكلفة النهائية المتوقعة للمطالبات المبلغ عنها وللتكلفة النهائية المتوقعة للمطالبات المتكبدة ولم يتم الإبلاغ عنها. تقدر الالتزامات عن المطالبات المعلنة غير المدفوعة باستخدام مدخلات التقييمات للقضايا الفردية المعلنة للشركة. في نهاية فترة التقرير يتم إعادة تقييم تقديرات المطالبات للسنة السابقة للتأكد من كفاءتها ويتم إجراء التغييرات على المخصص.

إن مخصص المطالبات المتكبدة ولم يتم الإبلاغ عنها هو تقدير للمطالبات التي من المتوقع أن يتم الإبلاغ عنها لاحقاً بعد تاريخ قائمة المركز المالي والذي وقع فيه الحدث المؤمن قبل تاريخ قائمة المركز المالي. إن الأسلوب الرئيسي المتبع من قبل الإدارة في تقدير التكلفة للمطالبات المدرجة للمطالبات المتكبدة ولم يتم الإبلاغ عنها يتمثل في استخدام الطرق السابقة لتسوية المطالبات للتنبؤ بطرق تسوية المطالبات المستقبلية. تم استخدام نطاق واسع من الطرق مثل طريقة شين لادر و طريقة بورنهيتير - فيرغسون وطريقة معدل الخسارة المتوقعة من قبل الخبراء الاكتواريين لتحديد المخصصات. تشمل هذه الطرق على عدد من الافتراضات مصرح عنها أو ضمنية والمتعلقة بقيم التسوية المتوقعة لها وأنماط تسوية المطالبات.

تقدر المطالبات التي تتطلب قراراً من المحكمة أو عن طريق التحكيم على أساس كل حالة على حدة. تقوم شركات تسويات خسائر مستقلة بتقدير المطالبات المتعلقة بالملكيات والهندسة والمطالبات الكبيرة. تقوم الإدارة بمراجعة المخصصات المتعلقة بالمطالبات المتكبدة والمطالبات المتكبدة ولم يتم الإبلاغ عنها، على أساس ربع سنوي. تستخدم الشركة خدمة خبير اكتواري مستقل في تقييم المطالبات المتكبدة ولم يتم الإبلاغ عنها بالإضافة إلى احتياطي عجز الأقساط والاحتياطيات الفنية الأخرى.

٢) الانخفاض في قيمة الاستثمارات المتاحة للبيع

تقوم الشركة بتحديد الانخفاض في قيمة الموجودات المالية المتاحة للبيع إذا كان هناك انخفاض دائم أو جوهري في القيمة العادلة بأقل من تكلفتها. إن تحديد ما إذا كان الانخفاض دائماً أو جوهرياً يتطلب وضع الأحكام. تعتبر الفترة التي تتكون من ١٢ شهراً أو أكثر فترة طويلة ويعتبر الانخفاض البالغ ٣٠٪ من التكلفة الأصلية جوهرياً وفقاً لسياسة الشركة. عند القيام بهذا التقدير تقيم الشركة التقلبات العادية بالإضافة لعوامل أخرى والوضع المالي للمستثمر فيه وأداء الصناعة والقطاعات والتغيرات في التقنية والتدفقات النقدية التمويلية والتشغيلية.

تقوم الشركة بمراجعة استثماراتها في السندات والصكوك المصنفة كمتاحة للبيع بتاريخ كل تقرير لتقييم ما إذا كانت قد انخفضت قيمتها. في حالة استثمارات السندات والصكوك المصنفة كمتاحة للبيع، تقوم الشركة بشكل فردي بتقييم ما إذا كان هناك دليل موضوعي على انخفاض القيمة بناءً على نفس معايير الموجودات المالية المدرجة بالتكلفة المطفأة. ومع ذلك، فإن المبلغ المسجل للانخفاض في القيمة هو الخسارة التراكمية التي يتم قياسها على أنها الفرق بين التكلفة المطفأة والقيمة العادلة الحالية، ناقصاً أي خسارة انخفاض في ذلك الاستثمار معترف بها سابقاً في قائمة الدخل.

٣) الانخفاض في قيمة الذمم المدينة

يتم تكوين مخصص للذمم المدينة عند وجود دليل موضوعي على أن الشركة لن تتمكن من تحصيل كافة المبالغ المستحقة وفقاً للشروط الأصلية للذمم المدينة. تعتبر الصعوبات المالية الكبيرة للمدين وإمكانية إفلاسه أو إعادة هيكلته مالياً وكذلك العجز والتأخر في السداد من مؤشرات الانخفاض في قيمة الذمم المدينة.

٤) القيمة العادلة للموجودات المالية

تحدد القيمة العادلة للاستثمارات المتاحة للبيع على أساس الأسعار المتداولة للأوراق المالية أو القيمة العادلة المقدرة. يتم تقدير القيمة العادلة للبنود المرتبطة بعمولات على أساس التدفقات النقدية المخصومة باستخدام العمولة للبنود ذات الشروط والمخاطر المتشابهة.

يتم تحديد القيمة العادلة للأدوات المالية التي لا يوجد لها سوق نشط أو التي لا تتوفر لها أسعار مدرجة باستخدام أساليب التقييم. وفي هذه الحالات يتم تقدير القيم العادلة من المعلومات القابلة للملاحظة فيما يتعلق بالأدوات المالية المماثلة أو باستخدام النماذج. وعندما تكون معلومات السوق القابلة للملاحظة غير متوفرة، يتم تقديرها بناءً على الافتراضات المناسبة. وعند استخدام أساليب التقييم (كمثال: النماذج) لتحديد القيم العادلة يتم تقييمها ومراجعتها دورياً من قبل أفراد مؤهلين ومستقلين عن الذين قاموا بتعيينهم. يتم اعتماد جميع النماذج قبل استخدامها، وتتم معاييرها للتحقق من أن المخرجات تعكس البيانات الفعلية وأسواق السوق المقارنة. وتستخدم بيانات قابلة للملاحظة فقط أما المجالات الأخرى مثل مخاطر الائتمان (مخاطر الائتمان للشركة وللشركات الأخرى) فإن التقلبات والارتباطات تستدعي قيام الإدارة بإجراء تقديرات.

٣. السياسات المحاسبية الهامة

تتماشى السياسات المحاسبية الجوهرية المتبعة في إعداد هذه القوائم المالية مع تلك المستخدمة في إعداد القوائم المالية للسنة المالية السابقة باستثناء تطبيق ما يلي:

المعايير الدولية للتقرير المالي الجديد، وتفسيرات لجنة التفسيرات والتقارير المالية الدولية (IFRIC) وتعديلاتها، المطبقة من قبل الشركة.

تطبق الشركة التعديلات والتفسيرات والمراجعات التالية على المعايير الحالية، والتي صدرت عن مجلس معايير المحاسبة الدولية والقابلة للتطبيق اعتباراً من ١ يناير ٢٠٢١:

المعيار / تعديلات	الوصف
تعديلات على المعيار الدولي للتقرير المالي رقم ٧، المعيار الدولي للتقرير المالي رقم ٩، ومعايير المحاسبة الدولي رقم ٩	إصلاح معيار سعر الفائدة - المرحلة الثانية
٢٩، المعيار الدولي للتقرير المالي رقم ٤، المعيار الدولي للتقرير المالي رقم ١٦	
التعديلات على المعيار الدولي للتقرير المالي رقم ١٦	- تمديد امتيازات الإيجار المتعلقة بكوفيد ١٩

لم يكن لتطبيق التعديلات على المعايير والتفسيرات المذكورة أعلاه أي تأثير جوهري على هذه القوائم المالية.

معايير صادرة وغير سارية المفعول بعد:

- إن المعايير الصادرة ولكن غير سارية المفعول حتى تاريخ إصدار القوائم المالية للشركة مدرجة أدناه. فيما يلي المعايير والتفسيرات الصادرة، والتي تتوقع الشركة بشكل معقول أن تكون قابلة للتطبيق في تاريخ مستقبلي. تعتزم الشركة تطبيق هذه المعايير عندما تصبح سارية المفعول.

المعيار / التفسير	الوصف	تسري للفترة التي تبدأ في أو بعد التاريخ التالي
المعيار الدولي للتقرير المالي رقم ٩	الأدوات المالية	١ يناير ٢٠٢٣
المعيار الدولي للتقرير المالي رقم ١٧	عقود التأمين	١ يناير ٢٠٢٣
التعديلات على معيار المحاسبة الدولي رقم ١ ،	تصنيف المطلوبات كمتداولة أو غير متداولة	١ يناير ٢٠٢٣
التعديلات على معيار المحاسبة الدولي رقم ١٦	الممتلكات والمصنع والمعدات: المتحصلات قبل الاستخدام المقصود منها	١ يناير ٢٠٢٣
المعيار الدولي للتقرير المالي رقم ٣	الإشارة إلى الإطار الإدراكي	١ يناير ٢٠٢٣
التعديلات على معيار المحاسبة الدولي رقم ٣٧	العقود المرهقة: تكلفة الوفاء بالعقد	١ يناير ٢٠٢٣
التحسينات المتعلقة ب:		١ يناير ٢٠٢٣
التحسينات السنوية على المعايير الدولية للتقرير المالي	- المعيار الدولي للتقرير المالي رقم ٩ - المعيار الدولي للتقرير المالي رقم ١٦ - المعيار الدولي للتقرير المالي رقم ١ تطبيق المعيار الدولي للتقرير المالي لأول مرة - معيار المحاسبة الدولي رقم ٤١	
تعديلات على معيار المحاسبة الدولي رقم ١ والمعايير الدولية للتقرير المالي		١ يناير ٢٠٢٣
بيان الممارسة رقم ٢	الإفصاح عن السياسات المحاسبية	١ يناير ٢٠٢٣
تعديلات على معيار المحاسبة الدولي رقم ٨	تعريف التقديرات المحاسبية	١ يناير ٢٠٢٣
تعديلات على معيار المحاسبة الدولي رقم ١٢	الضريبة المؤجلة المتعلقة بالموجودات والمطلوبات الناشئة من معاملة واحدة	١ يناير ٢٠٢٣

لا توجد معايير دولية للتقرير المالي أو تفسيرات أخرى للمعايير الدولية للتقرير المالي ذات الصلة والتي لم تصبح سارية المفعول بعد والتي من المتوقع أن يكون لها تأثير جوهري على القوائم المالية للشركة باستثناء المعيار الدولي للتقرير المالي رقم ٩ والمعيار الدولي للتقرير المالي رقم ١٧ كما هو موضح أدناه.

بالإضافة إلى المعايير المذكورة أعلاه، يتم الإفصاح عن المعايير والتفسيرات التالية التي تم إصدارها، ولكن لم تصبح سارية المفعول حتى تاريخ إصدار القوائم المالية للشركة. تنوي الشركة اعتماد هذه المعايير، عندما تطبق، وعندما تصبح سارية. علاوة على ذلك، اختارت الشركة عدم تطبيق التعديلات والتنقيحات على المعايير الدولية للتقرير المالي في وقت مبكر، والتي تم نشرها وتعتبر إلزامية لامثال للشركة اعتباراً من التواريخ المستقبلية.

المعيار الدولي للتقرير المالي ١٧ - عقود التأمين

نظرة عامة

تم نشر هذا المعيار في شهر مايو ٢٠١٧. وهو يحدد مبادئ الاعتراف بقياسات التأمين وعرضها والإفصاح عنها ويحل محل تفسير لجنة تفسيرات المعايير الدولية للتقرير المالي رقم ٤ - عقود التأمين.

ينطبق المعيار الجديد على عقود التأمين الصادرة، وعلى جميع عقود إعادة التأمين وعقود الاستثمار ذات الميزات التقديرية المشاركة بشرط أن تصدر الجهة أيضاً عقود التأمين. يتطلب فصل المكونات التالية عن عقود التأمين:

- المشتقات المضمنة، إذا كانت تلي معايير محددة معينة؛
- مكونات استثمارية مميزة و
- أي تعهد بنقل سلع مميزة أو خدمات غير تأمينية.

يجب أن يتم المحاسبة عن هذه المكونات بشكل منفصل وفقاً للمعايير ذات الصلة (المعيار الدولي للتقرير المالي ٩ والمعيار الدولي للتقرير المالي ١٥).

قياس

على عكس المتطلبات الواردة في تفسير لجنة تفسيرات المعايير الدولية للتقرير المالي رقم ٤، والذي سمح لشركات التأمين بمواصلة استخدام السياسات المحاسبية لأغراض القياس التي كانت موجودة قبل شهر يناير ٢٠١٥، يوفر المعيار الدولي للتقرير المالي رقم ١٧ نماذج القياس المختلفة التالية:

يعتمد نموذج القياس العام على "البنات" التالية:

(أ) التدفقات النقدية للوفاء، والتي تشمل:

- تقديرات مرجحة لاحتمالات التدفقات النقدية المستقبلية،
- تعديل لتعكس القيمة الزمنية للنقود (أي الخصم) والمخاطر المالية المرتبطة بهذه التدفقات النقدية المستقبلية،
- وتعديل المخاطر للمخاطر غير المالية:

ب) هامش الخدمة التعاقدية. يمثل هامش الخدمة التعاقدية الربح غير المكتسب لمجموعة من عقود التأمين وسيتم الاعتراف به ككيان يقدم الخدمات في المستقبل. لا يمكن أن يكون هامش الخدمة التعاقدية سالباً عند بدايته؛ سيتم تسجيل أي مبلغ سلبي صافٍ من التدفقات النقدية للوفاء في البداية في الربح أو الخسارة على الفور.

في نهاية كل فترة تقارير لاحقة ، يتم إعادة قياس القيمة الدفترية لمجموعة من عقود التأمين على أنها مجموع:

- مسؤولية التغطية المتبقية، والتي تشمل التدفقات النقدية للوفاء المتعلقة بالخدمات المستقبلية وهامش الخدمة التعاقدية للمجموعة في ذلك التاريخ؛ و
 - التزامات المطالبات المتكبدة، والتي تقاس على أنها التدفقات النقدية للوفاء المتعلقة بالخدمات السابقة المخصصة للمجموعة في ذلك التاريخ.
- يتم تعديل هامش الخدمة التعاقدية لاحقاً للتغيرات في التدفقات النقدية المتعلقة بالخدمات المستقبلية. نظراً لأن هامش الخدمة التعاقدية لا يمكن أن يكون سالباً، فإن التغيرات في التدفقات النقدية المستقبلية أكبر من هامش الخدمة التعاقدية المتبقية يتم الاعتراف بها في الربح أو الخسارة.
- يتم إدراج تأثير التغييرات في معدلات الخصم إما في الربح أو الخسارة أو في الدخل الشامل الآخر، والذي يتم تحديده عن طريق اختيار السياسة المحاسبية.
- يُعد نهج الرسوم المتغيرة نموذجاً إلزامياً لقياس العقود ذات ميزات المشاركة المباشرة (يشار إليها أيضاً باسم "عقود المشاركة المباشرة"). يتم إجراء هذا التقييم حول ما إذا كان العقد يفي بهذه المعايير عند بدء العقد ولم يتم إعادة تقييمه لاحقاً. بالنسبة لهذه العقود، بالإضافة إلى التعديل بموجب نموذج القياس العام، يتم أيضاً تعديل هامش الخدمة التعاقدية من أجل:

■ حصة المنشأة من التغييرات في القيمة العادلة للعناصر الأساسية،

■ تأثير التغييرات في القيمة الزمنية للنقود والمخاطر المالية التي لا تتعلق بالعناصر الأساسية.

بالإضافة إلى ذلك ، يُسمح بنهج تخصيص قسط مبسط لقياس المسؤولية عن التغطية المتبقية إذا كان يوفر قياساً لا يختلف جوهرياً عن نموذج القياس العام أو إذا كانت فترة التغطية لكل عقد في المجموعة سنة واحدة أو أقل. مع نهج تخصيص قسط التأمين، تتوافق المسؤولية عن التغطية المتبقية مع الأقساط المستلمة عند الاعتراف الأولي مخصوماً منها التدفقات النقدية لحيازة التأمين. يظل نموذج القياس العام سارياً في قياس المسؤولية عن المطالبات المتكبدة. ومع ذلك، لا يُطلب من المنشأة ضبط التدفقات النقدية المستقبلية للقيمة الزمنية للنقود وتأثير المخاطر المالية إذا كان من المتوقع دفع هذه التدفقات النقدية / استلامها في سنة واحدة أو أقل من تاريخ تكبد المطالبات.

تاريخ السريان

أصدر مجلس المعايير الدولية للمحاسبة مسودة عرض للتعديلات للمعيار الدولي للتقرير المالي رقم ١٧ خلال شهر يونيو ٢٠١٩ وتلقى تعليقات من مختلف أصحاب المصلحة. حالياً يقوم مجلس المعايير الدولية للمحاسبة بإعادة مناقشة القضايا التي أثارها أصحاب المصلحة. بالنسبة لأي تعديلات مقترحة على المعيار الدولي للتقرير المالي رقم ١٧، سوف يتبع مجلس معايير المحاسبة الدولية إجراءاته المعتادة لوضع المعايير. إن التاريخ الحالي لسريان المعيار الدولي للتقرير المالي رقم ١٧ وتأجيل إعفاء المعيار الدولي للتقرير المالي رقم ٩ في تفسير لجنة تفسيرات المعايير الدولية للتقرير المالي رقم ٤، هو ١ يناير ٢٠٢٢. بموجب مسودة العرض الحالية، يُقترح تعديل تاريخ نفاذ المعيار الدولي للتقرير المالي ١٧ إلى فترات التقرير التي تبدأ في أو بعد ١ يناير ٢٠٢٢. إن هذا تأجيل مدته سنة واحدة مقارنة بالتاريخ السابق ليوم ١ يناير ٢٠٢١. يُسمح بالتطبيق المبكر إذا تم تطبيق المعيار الدولي للتقرير المالي رقم ١٥ - الإيرادات من العقود المبرمة مع العملاء والمعيار الدولي للتقرير المالي رقم ٩ - الأدوات المالية. تعتمزم الشركة تطبيق المعيار في تاريخ سريانه.

التحول

من المطلوب أن يتم التطبيق بأثر رجعي. ومع ذلك، إذا كان التطبيق الكامل بأثر رجعي لمجموعة من عقود التأمين غير عملي، عندئذ يكون على المنشأة أن تختار إما نهج التعديل بأثر رجعي أو نهج القيمة العادلة.

العرض والافصاح

تتوقع الشركة أن يؤدي المعيار الجديد إلى تغيير السياسات المحاسبية لعقود التأمين مع تعديلات على العرض والإفصاحات.

التأثير

تقوم الشركة حالياً بتقييم تأثير تطبيق المعيار الدولي للتقرير المالي ١٧ وتنفيذه. كما في تاريخ نشر هذه القوائم المالية، لم يتم تقييم الأثر المالي لتبني المعيار بالكامل من قبل الشركة. قامت الشركة بتحليل الفروقات والفروقات الرئيسية التي تم تحديدها حتى الآن هي كما يلي:

منطقة التأثير	ملخص التأثير
التأثير المالي	يتطلب على الشركة تغيير طريقة إثبات الإيرادات على مستوى التجميع. المعيار الدولي للتقرير المالي ١٧ يفرض إثبات الخسارة مباشرة بينما الربح (يمكن الرجوع لها مثل الخدمة التعاقدية) سوف يتم تحصيله على مدى فترة التغطية لعقود التأمين المباشرة وذلك قد يكون أثره المالي جوهرياً. يعتمد أيضاً مدى الأثر المالي على الافتراضات والمنهجية والأساليب الحالية المتبعة في الشركة لحساب الإحتياطيات التقنية. الجزء الجديد لمالية التأمين للدخل والمصاريف سوف يكون تأثيره بشكل أكبر على العناصر التالية: ١- الالتزام للمطالبات المتكبدة والتي يكون فيها الخصم مطلوباً. ٢- التراكم في الفائدة لهامش الخدمة التعاقدية عند تطبيق النموذج العام. قد تتأثر ملاءة رأس المال بحسب التنظيمات المحلية.
تأثير البيانات	يتطلب المعيار الدولي للتقرير المالي ١٧ على الشركة إختيار مستوى التجميع بناءً على المعايير التالية: ١- المحفظة ٢- الربحية ٣- سنة الإصدار هذا سوف يزيد من المستوى المطلوب لتقسيمات البيانات. وبالتالي سوف يتطلب حقول بيانات إضافية جديدة يكون لها تأثير جوهري على البيانات.
تأثير نظم تقنية المعلومات	بشكل عام يجب على الشركة تعديل نظامها التقني الحالي لإضافة حقول البيانات الجديدة وطريقة تسجيل القيود المحاسبية الجديدة. قد يتوجب على الشركة أيضاً تحديث سياسة ونظام إعداد التقارير بالإضافة الى المتطلبات التخزينية للبيانات.
تأثير الإجراءات	قد تتغير التقارير المالية بشكل جوهري بعد تطبيق المعيار الدولي للتقرير المالي ١٧ مع زيادة جوهرياً في عدد الإفصاحات التي يتطلبها المعيار. ويتطلب تحديث السياسات المحاسبية وسجل الحسابات طبقاً للمعيار الدولي للتقرير المالي ١٧. نماذج وإفترضات الإكتواري يجب أن تتواءم مع متطلبات المعيار الدولي للتقرير المالي ١٧.
التأثير على ترتيبات إعادة التأمين	بشكل عام يجب على الشركة مراجعة إجراءات ترتيبات إعادة التأمين لمواءمتها بشكل أفضل مع متطلبات المعيار الدولي للتقرير المالي ١٧. على الرغم انه من المحتمل أن تكون العقود المصدرة من الشركة ذات نماذج قياس مختلف عن العقود التي تمتلكها الشركة.
التأثير على السياسات وأطر الرقابة	يجب على الشركة ان تقوم بتحديث السياسات واطار الرقابة لجميع النواحي التي سوف تتأثر بتطبيق المعيار الدولي للتقرير المالي ١٧.

بدأت الشركة في عملية التنفيذ وشكلت فريقاً مناسباً ، تشرف عليه لجنة توجيهية.

تم عمل اختبار تجريبي على القوائم المالية لعام ٢٠٢٠ وفقاً لمتطلبات المرحلة الرابعة لساماً بناءً على بعض التسهيلات التشغيلية. تم تقديم نتائج الاختبار التجريبي للمعيار الدولي للتقرير المالي رقم ١٧ لساماً خلال عام ٢٠٢١. وتعمل الشركة الآن على استكمال الأختبار التجريبي الثاني من المرحلة الرابعة من التشغيل التجريبي للبنك السعودي المركزي.

المعيار الدولي للتقرير المالي ٩ - الأدوات المالية

تم نشر هذا المعيار في ٢٤ يوليو ٢٠١٤ ليحل محل معيار المحاسبة الدولي ٣٩. يتناول المعيار الجديد البنود التالية المتعلقة بالأدوات المالية:

(أ) التصنيف والقياس:

يستخدم المعيار الدولي للتقرير المالي ٩ منهجاً واحداً لتحديد ما إذا كان يتم قياس الأصل المالي بالتكلفة المطفأة أو بالقيمة العادلة من خلال الدخل الشامل الآخر أو بالقيمة العادلة من خلال الربح أو الخسارة. يتم قياس الأصل المالي بالتكلفة المطفأة إذا:

- يحتفظ بالأصل في نموذج عمل يهدف إلى الاحتفاظ بأصول من أجل جمع التدفقات النقدية التعاقدية؛ و
- الشروط التعاقدية للأصل المالي تؤدي في تواريخ محددة إلى التدفقات النقدية التي هي فقط مدفوعات أصل المبلغ والفائدة على المبلغ الأصلي القائم. يتم قياس الأصل المالي بالقيمة العادلة من خلال الدخل الشامل الآخر ويتم إعادة تدوير الأرباح أو الخسائر المحققة من خلال الربح أو الخسارة عند البيع، في حالة استيفاء الشرطين التاليين:

- يحتفظ بالأصل في نموذج عمل يهدف إلى الاحتفاظ بأصول من أجل جمع التدفقات النقدية التعاقدية وللبيع؛ و
- الشروط التعاقدية للتدفقات النقدية فقط مدفوعات أصل المبلغ والفائدة على المبلغ الأصلي المستحق،

يتم قياس الموجودات التي لا تفي بأي من هذه الفئات بالقيمة العادلة من خلال الربح أو الخسارة. بالإضافة إلى ذلك، عند الاعتراف المبدئي، يمكن للمنشأة استخدام الخيار لتعيين أصل مالي بالقيمة العادلة من خلال الربح أو الخسارة إذا كان ذلك يلغي أو يقلل بشكل كبير من عدم تطابق محاسبي.

بالنسبة لأدوات حقوق الملكية غير المحتفظ بها للمتاجرة، يمكن للمنشأة أيضاً إجراء انتخابات غير قابلة للإلغاء لعرض التغييرات اللاحقة في الدخل الشامل الآخر في القيمة العادلة للأدوات (بما في ذلك المكاسب والخسائر المحققة)، ويتم الاعتراف بتوزيعات الأرباح في الربح أو الخسارة.

بالإضافة إلى ذلك، بالنسبة للمطلوبات المالية التي تم تحديدها بالقيمة العادلة من خلال الربح أو الخسارة، فإن مقدار التغيير في القيمة العادلة للالتزام المالي المنسوبة إلى التغييرات في مخاطر الائتمان لتلك الالتزامات يتم الاعتراف به في الدخل الشامل الآخر، ما لم يكن من شأن الاعتراف بأثار التغييرات في مخاطر الائتمان الخاصة بالالتزام في الدخل الشامل الآخر إنشاء أو توسيع عدم تطابق المحاسبي في الربح أو الخسارة.

ب) انخفاض القيمة:

يعكس نموذج انخفاض القيمة بموجب المعيار الدولي للتقرير المالي ٩ خسائر الائتمان المتوقعة، مقارنة بخسائر الائتمان المتكبدة بموجب معيار المحاسبة الدولي ٣٩. وفقاً لمقياس المعيار الدولي للتقرير المالي ٩، لم يعد من الضروري حدوث حدث ائتماني قبل الاعتراف بخسائر الائتمان. بدلاً من ذلك، تقوم المنشأة دائماً بحساب الخسائر الائتمانية المتوقعة والتغيرات في تلك الخسائر الائتمانية المتوقعة. يتم تحديث مبلغ خسائر الائتمان المتوقعة في كل تاريخ تقرير لتعكس التغيرات في مخاطر الائتمان منذ الاعتراف الأولي.

ج) محاسبة التحوط:

يقدم المعيار الدولي للتقرير المالي ٩ متطلبات جديدة للمحاسبة التحوطية التي تربط محاسبة التحوط بشكل أوثق مع إدارة المخاطر. تحدد المتطلبات نهجاً أكثر اعتماداً على المبادئ في نموذج محاسبة التحوط العام. تطبق التعديلات على جميع محاسبة التحوط باستثناء تحوطات القيمة العادلة للمحفظة لمخاطر أسعار الفائدة (يشار إليها عادةً باسم "تحوطات القيمة الكلية للقيمة العادلة"). بالنسبة لهذه، قد تستمر المنشأة في تطبيق متطلبات محاسبة التحوط حالياً في المعيار المحاسبي الدولي ٣٩. تم منح هذا الاستثناء إلى حد كبير لأن مجلس المعايير الدولية للمحاسبة يعالج محاسبة التحوط الكلي كمشروع منفصل.

تاريخ السريان

كان تاريخ سريان المعيار الدولي للتقرير المالي رقم ٩ المنشور هو ١ يناير ٢٠١٨. ومع ذلك، فإن التعديلات على المعيار الدولي للتقرير المالي رقم ٤ - عقود التأمين - تطبيق المعيار الدولي للتقرير المالي رقم ٩ - الأدوات المالية مع تفسير لجنة تفسيرات المعيار الدولي للتقرير المالي رقم ٤ - عقود التأمين، المنشورة في ١٢ سبتمبر ٢٠١٦، يغير المعيار الدولي للتقرير المالي ٤ الحالي للسماح للمنشآت التي تصدر عقود التأمين ضمن نطاق تفسير لجنة تفسيرات المعايير الدولية للتقرير المالي رقم ٤ للتخفيف من بعض آثار تطبيق المعيار الدولي للتقرير المالي رقم ٩ قبل أن يصبح معيار عقد التأمين الجديد لمجلس المعايير الدولية للمحاسبة (المعيار الدولي للتقرير المالي رقم ١٧ - عقود التأمين) ساري المفعول. تقدم التعديلات خيارين بديلين:

■ تطبيق إعفاء مؤقت من تطبيق المعيار الدولي للتقرير المالي ٩ حتى التاريخ الأسبق مما يلي:

- تاريخ سريان معيار عقد التأمين الجديد؛ أو
- الفترات السنوية لإعداد التقارير التي تبدأ في أو بعد ١ يناير ٢٠٢٢. (يقترح مجلس المعايير الدولية للمحاسبة تمديد التاريخ الفعلي للمعيار الدولي للتقرير المالي رقم ١٧ والإعفاء المؤقت من المعيار الدولي للتقرير المالي رقم ٩ في تفسير لجنة تفسيرات المعايير الدولية للتقرير المالي رقم ٤ إلى ١ يناير ٢٠٢٢). إن الإفصاحات الإضافية المتعلقة بالموجودات المالية مطلوبة خلال فترة التأجيل. إن هذا الخيار متاح فقط للمنشآت التي ترتبط أنشطتها في الغالب بالتأمين ولم تطبق المعيار الدولي للتقرير المالي رقم ٩ سابقاً؛ أو

■ تطبيق المعيار الدولي للتقرير المالي ٩، ولكن بالنسبة للموجودات المالية المعينة، قم بإزالة آثار بعض حالات عدم التطابق المحاسبي التي قد تحدث قبل تطبيق معيار عقد التأمين الجديد. خلال الفترة الأولية، هناك إفصاحات إضافية مطلوبة.

أجرت الشركة تقييماً مفصلاً اعتباراً من ١ يناير ٢٠١٨:

(١) تمت مقارنة القيمة الدفترية لالتزامات الشركة الناشئة عن العقود التي تدخل في نطاق المعيار الدولي للتقرير المالي ٤ (بما في ذلك مكونات الإبداع أو المشتقات المضمنة غير الممولة من عقود التأمين) بالقيمة الإجمالية المدرجة مبلغ جميع التزاماتها؛ و

(٢) تمت مقارنة إجمالي القيمة الدفترية لالتزامات الشركة المرتبطة بالتأمين مع إجمالي القيمة الدفترية لجميع التزاماتها. بناءً على هذه التقييمات، قررت الشركة أنها مؤهلة للإعفاء المؤقت. وبالتالي، قررت الشركة تأجيل تنفيذ المعيار الدولي للتقرير المالي ٩ إلى تاريخ نفاذ معيار عقود التأمين الجديدة. يتم إدراج الإفصاحات المتعلقة بالموجودات المالية المطلوبة خلال فترة التأجيل في القوائم المالية للشركة.

تقييم الاثر

كما في ٣١ ديسمبر ٢٠٢١، تمتلك الشركة إجمالي موجودات مالية وموجودات متعلقة بالتأمين بمبلغ ١،٤٢٣ مليون ريال سعودي. تتكون الموجودات المالية المحتفظ بها بالتكلفة المطفأة حالياً من النقد وما يعادله وبعض الذمم المدينة الأخرى البالغة ٣٦٢ مليون ريال سعودي (٢٠٢٠: ٤٦٩ مليون ريال سعودي). إن القيمة العادلة للإستثمارات المربوطة بوحدة المسجلة بالقيمة العادلة في قائمة الدخل كما في ٣١ ديسمبر ٢٠٢١ تبلغ ٥٠٦ مليون ريال سعودي (٢٠٢٠: ٥٢٤ مليون ريال سعودي). تتكون الموجودات المالية الأخرى من استثمارات متاحة للبيع بقيمة ٥٥٣ مليون ريال سعودي (٢٠٢٠: ٤٠٤ مليون ريال سعودي). تتوقع الشركة استخدام تصنيف القيمة العادلة من خلال الدخل الشامل الأخرى للموجودات المالية بناءً على نموذج أعمال الشركة لسندات الدين والطبيعة الاستراتيجية لاستثمارات الأسهم. ومع ذلك، فإن الشركة لم تقم بعد بإجراء تقييم مفصل لتحديد ما إذا كانت سندات الدين تفي باختيار مدفوعات أصل الدين والفائدة على المبلغ الأصلي، كما هو مطلوب بموجب المعيار الدولي للتقرير المالي رقم ٩. كما في ٣١ ديسمبر ٢٠٢١، تم قياس سندات الدين ضمن فئة متاحة للبيع بالقيمة العادلة بمبلغ ٥٦٣ مليون ريال سعودي مع تغيرات في القيمة العادلة خلال السنة بمبلغ (٩،٩) مليون ريال سعودي. إن التعرض لمخاطر الائتمان وتركيز مخاطر الائتمان وجودة الائتمان لهذه الموجودات المالية تم ذكره في الإيضاح ٢٧. تتعرض الموجودات المالية للشركة لمخاطر ائتمانية منخفضة كما في ٣١ ديسمبر ٢٠٢١ و ٢٠٢٠. ويستند ما ورد أعلاه إلى تقييم الأثر عالي المستوى للمعيار الدولي للتقرير المالي رقم ٩. يستند هذا التقييم الأولي إلى المعلومات المتاحة حالياً وقد يخضع للتغيرات الناشئة عن التحليلات التفصيلية الإضافية أو المعلومات الإضافية المعقولة والداعمة التي يتم توفيرها للشركة في المستقبل. ومع ذلك، لا يتوقع أن يكون تأثير ذلك جوهرياً. في الوقت الحالي، لا يمكن تقديم تقدير معقول لآثار تطبيق هذا المعيار الجديد لأن الشركة لم تقم بعد بإجراء فحص منفصل.

السياسات المحاسبية الهامة المطبقة في إعداد هذه القوائم المالية تم إدراجها أدناه.

النقد وما يعادله

يتضمن النقد وما يعادله النقد في الصندوق والأرصدة لدى البنوك بما في ذلك ودائع ذات فترات استحقاق أقل من ثلاثة أشهر من تاريخ الإقتناء.

أقساط تأمين مدينة

يتم تسجيل الأقساط التأمين المدينة بإجمالي أقساط التأمين المكتتبه المدينة من عقود التأمين ناقصاً المخصص المكون لأي مبالغ غير قابلة للتحويل. يتم إثبات الأقساط والأرصدة المدينة لإعادة التأمين عند استحقاقها، ويتم قياسها عند الإثبات المبدئي بالقيمة العادلة للمبلغ المستحق. وبعد الإثبات المبدئي، تقاس الذمم المدينة بالتكلفة المطفأة باستخدام طريقة الفائدة الفعلية، ناقصاً مخصص الانخفاض في القيمة. يتم تخفيض القيمة الدفترية للأصل من خلال استخدام حساب مخصص ويتم إثبات مبلغ الخسارة في قائمة الدخل. يتم تكوين مخصص للانخفاض في قيمة الذمم المدينة حال وجود دليل موضوعي يشير إلى أن القيمة الدفترية لن تكون قابلة للاسترداد. يتم إلغاء إثبات الأرصدة المدينة عندما تفقد الشركة سيطرتها على الحقوق التعاقدية التي تشمل الأرصدة المدينة كما هو الحال عندما تكون الأرصدة المدينة مبيعة أو انتقال كافة التدفقات النقدية المنسوبة إلى الرصيد إلى طرف ثالث. إن الذمم المدينة المفصح عنها في الإيضاحين ٦ و٧ تدرج ضمن نطاق المعيار الدولي للتقرير المالي رقم ٤ "عقود التأمين".

استثمارات متاحة للبيع

تتضمن الاستثمارات المتاحة للبيع استثمارات في أسهم وسندات الدين. الاستثمارات في الأسهم المصنفة على أنها متاحة للبيع هي تلك الاستثمارات التي ليست مصنفة كمحتفظ بها للمتاجرة أو ليست محددة بالقيمة العادلة من خلال قائمة الدخل. وسندات الدين ضمن هذه الفئة هي تلك الموجودات التي يتم الاحتفاظ بها لفترة غير محددة من الوقت ويمكن بيعها استجابة لاحتياجات السيولة أو استجابة للتغيرات في ظروف السوق. تسجل هذه الاستثمارات مبدئياً بالقيمة العادلة بما في ذلك تكاليف المعاملة المنسوبة بشكل مباشر لاقتناء الاستثمار. بعد القياس الأولي، يتم لاحقاً قياس الاستثمارات المالية المتاحة للبيع بالقيمة العادلة. تظهر الأرباح أو الخسائر غير المحققة الناتجة عن التغيرات في القيمة العادلة للاستثمارات في قائمة الدخل الشامل. تدرج الأرباح أو الخسائر المحققة من بيع هذه الاستثمارات وإيرادات العمولة في قائمة الدخل.

يتم إثبات توزيعات الأرباح وإيرادات العمولة وأرباح/خسائر العملات الأجنبية من الاستثمارات المتاحة للبيع في قائمة الدخل كجزء من صافي دخل / خسارة الاستثمار.

يتم تعديل وتسجيل الانخفاض الدائم أو الجوهرية في القيمة العادلة للاستثمارات المتاحة للبيع في قائمة الدخل - كمصاريف انخفاض في القيمة.

تحدد القيمة العادلة للاستثمارات المتاحة للبيع على أساس الأسعار المتداولة للأوراق المالية أو القيمة العادلة المقدرة. يتم تقدير القيمة العادلة للبنود المرتبطة بعمولات على أساس التدفقات النقدية المخصصة باستخدام العمولة للبنود ذات الشروط والمخاطر المشابهة.

بالنسبة للاستثمارات غير المدرجة، يتم تحديد القيمة العادلة بالرجوع إلى القيمة السوقية لاستثمار مماثل أو عندما لا يمكن اشتقاق القيم العادلة من الأسواق النشطة، يتم تحديدها باستخدام مجموعة متنوعة من تقنيات التقييم. يتم أخذ مدخلات هذه النماذج من الأسواق القابلة للملاحظة حيثما كان ذلك ممكناً، ولكن عندما لا يكون ذلك ممكناً، يلزم وجود درجة من الحكم عند تحديد القيم العادلة.

إعادة التصنيف

تقوم الشركة بتقييم إذا كانت القدرة والنية لبيع الموجودات المالية المتاحة للبيع على المدى القريب لا تزال مناسبة. عندما لا تتمكن الشركة في ظروف نادرة من تداول هذه الموجودات المالية بسبب الأسواق غير النشطة، يجوز للشركة أن تختار إعادة تصنيف هذه الموجودات المالية إذا كانت لدى الإدارة القدرة والنية للاحتفاظ بالموجودات في المستقبل المنظور أو حتى تاريخ الاستحقاق. يسمح بإعادة تصنيف القروض والذمم المدينة عندما يستوي الأصل المالي تعريف القروض والذمم المدينة ويكون لدى الإدارة النية والقدرة على الاحتفاظ بهذه الموجودات في المستقبل المنظور أو حتى تاريخ الاستحقاق. لا يُسمح بإعادة التصنيف إلى الموجودات المحتفظ بها حتى تاريخ الاستحقاق إلا عندما يكون لدى الشركة القدرة والنية على الاحتفاظ بالأصل المالي حتى تاريخ الاستحقاق. بالنسبة لأصل مالي معاد تصنيفه من فئة المتاحة للبيع، فإن القيمة العادلة في تاريخ إعادة التصنيف تصبح هي التكلفة المطفأة الجديدة لذلك الأصل ويتم إطفاء أي ربح أو خسارة على الأصل سبق إثباتها في حقوق الملكية إلى الربح أو الخسارة على مدار العمر المتبقي للاستثمار باستخدام معدل الفائدة الفعلي. كما يتم إطفاء أي فرق بين التكلفة المطفأة الجديدة ومبلغ الاستحقاق على مدى العمر المتبقي للأصل باستخدام معدل الفائدة الفعلي. وفيما إذا تقرر لاحقاً بأن الأصل يتعرض لانخفاض في القيمة فإن المبلغ المسجل في حقوق الملكية يتم إعادة تصنيفه إلى قائمة الدخل. خلال عامي ٢٠٢١ و ٢٠٢٠، لم يكن هناك إعادة تصنيف بين فئات الموجودات المالية.

إلغاء إثبات الموجودات المالية

يتم إلغاء إثبات الأصل المالي عندما يحول البائع مخاطر ومنافع الأصل (سواء بشكل جوهري أو جزئي) أو يتم تنازل عن حقوقها من البائع إلى المشتري. يجب أن يسبق تقييم تحويل المخاطر والمنافع التقييم الخاص بنقل السيطرة لجميع المعاملات. قد تقوم الشركة بتحقيق الإلغاء جزئياً حيث يتم إثبات الموجودات أو المطلوبات الجديدة مثل تلك التي تنشأ من إصدار الضمان.

إذا حددت الشركة أنها لم تحتفظ أو تحول بشكل جوهري جميع مخاطر ومنافع الأصل وأنها احتفظت بالسيطرة، يجب على الشركة أن تستمر في إثبات الأصل إلى حد استمرار مشاركتها فيه.

تقوم الشركة في كل تاريخ تقرير بتقييم ما إذا كان هناك دليل موضوعي على انخفاض قيمة موجودات مالية أو مجموعة الموجودات المالية نتيجةً لحدث واحد أو أكثر يكون قد وقع منذ الإثبات الأولي للموجودات (تكبد "حدث الخسارة")، ويكون لذلك الحدث أثر على التدفقات النقدية المستقبلية المقدرة للأصل المالي أو لمجموعة الموجودات المالية والتي يمكن قياسها بشكل موثوق به.

وقد يشمل الدليل على الانخفاض في القيمة المؤشرات التالية:

- صعوبة مالية كبيرة تواجه الجهة المصدرة أو المدين؛
- خرق بنود العقد مثل العجز عن السداد أو التأخر في سداد الدفعات؛
- وجود احتمال بدخول الجهة المصدرة أو المدين في إجراءات إشهار إفلاس أو إعادة هيكلة مالية أخرى؛
- اختفاء السوق النشطة للأصل المالي بسبب صعوبات مالية؛ أو
- وجود بيانات قابلة للملاحظة تشير إلى وجود انخفاض قابل للقياس في التدفقات النقدية المستقبلية المقدرة لمجموعة الموجودات المالية من تاريخ الإثبات المبدئي لتلك الموجودات، على الرغم من عدم إمكانية تحديد الانخفاض في كل أصل من الموجودات المالية للشركة، بما في ذلك:

- تغيرات سلبية في حالة السداد للجهات المصدرة أو المدينين للشركة؛ أو
- الظروف الاقتصادية الوطنية أو المحلية في بلد الجهات المصدرة المقترنة بحالات التعثر في سداد الموجودات.

إذا كان هناك أي دليل موضوعي على وجود خسارة انخفاض في قيمة أصل مالي معين، يتم تحديد هذا الانخفاض كما يلي:

- بالنسبة الموجودات المسجلة بالقيمة العادلة، يتم احتساب الانخفاض على أساس الانخفاض الدائم أو الجوهرية في القيمة العادلة للموجودات المالية.
- بالنسبة الموجودات المدرجة بالتكلفة المطفأة، يستند الانخفاض في القيمة على التدفقات النقدية المستقبلية المقدرة المخصومة بمعدل العمولة الأصلي الفعلي.

بالنسبة للموجودات المالية المتاحة للبيع، تقوم الشركة بإجراء تقييم بتاريخ كل قائمة مركز مالي لتحديد إذا كان هناك دليل موضوعي على أن الاستثمار أو مجموعة من الاستثمارات قد تعرضت لانخفاض في قيمتها.

في حالة استثمارات في أدوات الدين المصنفة كمتاحة للبيع، تقوم الشركة على أساس فردي بتقييم إذا كان هناك دليل موضوعي على الانخفاض في القيمة. قد يشمل الدليل الموضوعي على مؤشرات على أن المقترض يواجه صعوبات مالية جوهرية أو تعثر أو تأخر في إيرادات العمولة أو المدفوعات أو احتمالية دخوله في حالة إفلاس أو إعادة هيكلة مالية وإذا كانت البيانات القابلة للملاحظة تشير إلى انخفاض قابل للقياس في التدفقات النقدية المستقبلية المقدرة كالتغيرات في الظروف الاقتصادية التي ترتبط بالتعثر في السداد.

عند تقييم فيما إذا كان الاستثمار في أدوات الدين قد انخفضت قيمته، فإن الشركة تأخذ بعين الاعتبار عوامل مثل تقييم السوق للجدارة الائتمانية وانعكاسها على عائدات السندات، وتقييمات وكالات التصنيف للجدارة الائتمانية، قدرة البلد على الوصول إلى أسواق المال لإصدار سندات دين جديدة واحتمالية إعادة هيكلة الدين وما قد يسفر عنها من خسارة للمالكين بسبب الإغفاء من الديون طواعية أو بصورة إلزامية. إن القيمة المسجلة للانخفاض في القيمة هي الخسارة المتراكمة المقاسة على أنها الفرق بين القيمة المطفأة والقيمة العادلة الحالية ناقصاً خسائر الانخفاض في القيمة للاستثمارات المثبتة سابقاً في قائمة الدخل.

بالنسبة لاستثمارات حقوق الملكية المحتفظ بها كمتاحة للبيع، يمثل الانخفاض الجوهرية أو الدائم في القيمة العادلة إلى ما دون تكلفتها دليلاً موضوعياً على الانخفاض في القيمة. لا يمكن عكس خسارة الانخفاض في القيمة من خلال قائمة الدخل في حال استمرار إثبات الموجودات؛ أي أن الزيادة في القيمة العادلة بعد تسجيل الانخفاض لا يمكن إثباتها إلا في الدخل الشامل الآخر. عند إلغاء الإثبات، يتم إدراج الربح أو الخسارة المتراكمة المثبتة سابقاً في الدخل الشامل الآخر في قائمة الدخل. إن تحديد ماهية "جوهرية" أو "دائم" يتطلب وضع الأحكام. تعد الفترة التي تصل إلى ١٢ شهراً أو أكثر فترة طويلة ويعتبر الانخفاض البالغ ٢٠٪ التكلفة الأصلية جوهرية وفقاً لسياسة الشركة. وعند القيام بهذا التقدير، تقوم الشركة، من بين عوامل أخرى، بتقييم مدة أو مدى انخفاض القيمة العادلة للاستثمار عن تكلفتها.

انخفاض قيمة الموجودات غير المالية

الموجودات التي لها عمر إنتاجي غير محدد لا تخضع للاستهلاك ويتم اختبارها سنوياً لتحديد الانخفاض. يتم مراجعة الموجودات التي تخضع للاستهلاك لتحديد انخفاض القيمة عندما تشير الأحداث أو التغيرات في الظروف إلى أن القيمة الدفترية قد لا تكون قابلة للاسترداد.

يتم إثبات خسارة انخفاض القيمة للمبلغ الذي تتجاوز به القيمة الدفترية للأصل المبلغ الذي يمكن استرداده. المبلغ القابل للاسترداد هو القيمة العادلة للأصل ناقصاً تكاليف البيع والقيمة المستخدمة. لغرض تقييم الانخفاض في القيمة، يتم تجميع الموجودات عند أدنى المستويات التي توجد بها تدفقات نقدية محددة بشكل منفصل (وحدات توليد النقد).

استثمارات ومطلوبات مرتبطة بوحدة

الاستثمارات المرتبطة بوحدة هي عبارة عن موجودات تساند المطلوبات الناشئة من العقود، حيث يتم ربط المطلوبات بشكل تعاقدي بالقيمة العادلة للموجودات المالية ضمن صناديق المرتبطة بوحدة حاملي وثائق التأمين وتصنف على أنها موجودات "محتفظ بها للمتاجرة" ويتم تصنيفها بالقيمة العادلة من خلال قائمة الدخل. يتم شراء الاستثمارات المصنفة على أنها "محتفظ بها للمتاجرة" بشكل أساسي لغرض البيع أو إعادة الشراء لمدة قصيرة الأجل ويتم تسجيلها في قائمة المركز المالي بالقيمة العادلة. يتم إثبات أي تغير في القيمة العادلة في قائمة الدخل.

يمكن تصنيف الاستثمار بالقيمة العادلة من خلال قائمة الدخل من قبل الإدارة، عند الإثبات المبدئي، إذا استوفى الاستثمار الأسس المذكورة في معيار المحاسبة الدولي رقم ٣٩، باستثناء استثمارات في الأسهم التي ليس لها سعر مدرج في السوق ولا يمكن قياس قيمتها العادلة بشكل يعتمد عليه. لا تضاف تكاليف المعاملة، إن وجدت، إلى قياس القيمة العادلة عند الإثبات المبدئي للاستثمارات المدرجة بالقيمة العادلة من خلال قائمة الدخل. يتم عرض إيرادات توزيعات الأرباح (إن وجدت) على الموجودات المالية المحتفظ بها بالقيمة العادلة من خلال قائمة الدخل ضمن "إيرادات الاستثمارات" في قائمة الدخل.

لدى الشركة مطلوبات مرتبطة بوحدة بالقيمة العادلة من خلال قائمة الدخل. وتتعلق هذه العقود الفردية للتأمين على الحياة التي تؤمن على حوادث حياة الإنسان مثل الوفاة على مدى فترة زمنية طويلة. يتم إثبات أقساط التأمين مباشرة كمطلوبات. يتم زيادة هذه المطلوبات أو خفضها بالتغير في أسعار الوحدات كما في حالة العقود المرتبطة بوحدة وتخفف عن طريق مصاريف حاملي الوثائق وإعادة واستحقاق قيمة الوثيقة. يتم تحديد المطلوبات المرتبطة بوحدة باعتبارها قيمة الوحدات التي تم تحديدها في تاريخ التقييم. تم وضع مخصصات فنية إضافية لقيمة المخاطر المتعلقة بعقود التأمين على الحياة. يتم احتساب هذه المخصصات الإضافية باستخدام أساليب عشوائية وهي لا تعد جزءاً هاماً من المطلوبات المرتبطة بوحدة.

ممتلكات ومعدات

يتم إثبات الممتلكات والمعدات بالتكلفة ناقصاً الاستهلاك المتراكم وأي انخفاض في القيمة. يتم إدراج التكلفة اللاحقة في القيمة الدفترية للأصل أو يتم إثباتها كأصل منفصل، فقط عندما يكون هناك احتمال أن تتدفق منافع اقتصادية مستقبلية للشركة وإمكانية قياس تكلفة الأصل يعتمد عليها. يتم تحميل الصيانة والإصلاحات الأخرى في قائمة الدخل خلال الفترة المالية التي تم تكبد مصروفاتها خلالها. الأراضي لا تستهلك. يُحسب الاستهلاك للممتلكات والمعدات الأخرى باستخدام طريقة القسط الثابت لتوزيع التكلفة على مدى الأعمار الإنتاجية المقدرة، وذلك على النحو التالي:

٤ سنوات	■ أجهزة حاسب آلي ومعدات مكتبية
٤ سنوات	■ سيارات
٤ إلى ٧ سنوات	■ أثاث وتركيبات
٥ سنوات	■ تحسينات على مباني مستأجرة

تتم مراجعة القيم المتبقية والأعمار الإنتاجية وطرق الاستهلاك للممتلكات والمعدات، وتعديلها بأثر مستقبلي عند الضرورة بتاريخ كل قائمة مركز مالي. وتتم مراجعة القيمة الدفترية لهذه الموجودات لتحري الانخفاض في القيمة عندما تشير الأحداث أو التغيرات في الظروف إلى عدم إمكانية استرداد القيمة الدفترية. وإذا وجد ذلك المؤشر وعندما تكون القيمة الدفترية أعلى من القيمة المتوقع استردادها، يتم تخفيض القيمة الدفترية لتلك الموجودات إلى قيمتها القابلة للاسترداد.

يتم التوقف عن إثبات أصل من الممتلكات والمعدات عند الاستبعاد أو عندما لا يتوقع تدفق منافع اقتصادية مستقبلية من استخدامه أو استبعاده. يتم إدراج أي ربح أو خسارة ناتجة عن التوقف عن إثبات الأصل (المحتسب بالفرق بين صافي متحصلات الاستبعاد والقيمة الدفترية للأصل) في قائمة الدخل عند التوقف عن إثبات الأصل

المحاسبة عن عقود الإيجار

عند الاعتراف المبدئي، عند بدء العقد، تقوم الشركة بتقييم ما إذا كان العقد، أو يحتوي على، عقد إيجار. العقد، أو يحتوي على عقد إيجار، إذا كان العقد يحمل الحق في التحكم في استخدام أصل محدد لفترة من الزمن في مقابل النظر فيه. يتم تحديد التحكم إذا كانت معظم الفوائد تتدفق إلى الشركة ويمكن للشركة توجيه استخدام هذه الموجودات.

حق استخدام الموجودات

تطبق الشركة نموذج التكلفة، وقياس حق استخدام الموجودات بالتكلفة؛

- أي انخفاض في الاستهلاك المتراكم وأي خسائر انخفاض في القيمة متراكمة؛ و
- تعديلها لأي إعادة قياس لالتزامات الإيجار لتعديلات الإيجار

بشكل عام، فإن حق استخدام الموجودات يكون مساوياً لمطلوبات الإيجار. ومع ذلك، إذا كانت هناك تكاليف إضافية مثل إعداد الموقع، والودائع غير القابلة للاسترداد، وأموال التطبيق، والمصاريف الأخرى المتعلقة بالمعاملة، إلخ، فيجب إضافتها إلى قيمة حق استخدام الموجودات.

مطلوبات الإيجار

عند الاعتراف المبدئي، تكون مطلوبات الإيجار هي القيمة الحالية لجميع المدفوعات المتبقية للمؤجر.

- زيادة القيمة الدفترية لتعكس الفائدة على مطلوبات الإيجار.
- تخفيض القيمة الدفترية لتعكس مدفوعات الإيجار المدفوعة؛
- إعادة قياس القيمة الدفترية لتعكس أي إعادة تقييم أو تعديل عقد إيجار.

وديعة نظامية

يجب أن تكون الوديعة النظامية بنسبة (١٠٪) من رأس المال المدفوع. قامت الشركة بوضع مبلغ الوديعة النظامية في بنك تم اختياره من قبل ساما. يحق لساما الحصول على أرباح الوديعة النظامية التي تدفعها الشركة إلى ساما وتظهر على أنها "إيرادات مستحقة إلى ساما".

مخصصات ومصاريف مستحقة ومطلوبات أخرى

يتم إثبات المخصصات في حال كان لدى الشركة التزام (نظامي أو تعاقدية) نتيجة لحدث وقع في السابق، ومن المحتمل أن يتطلب ذلك مدفوعات خارجة لتسوية الالتزام ويمكن تقدير مبلغ الالتزام بشكل موثوق. لا يتم إثبات مخصصات للخسائر التشغيلية المستقبلية. يتم إثبات المصاريف المستحقة والمطلوبات الأخرى إلى المبالغ التي سيتم دفعها في المستقبل مقابل الخدمات، سواء تم إصدار فواتير بموجبها من قبل الموردين أو لا.

فائض متراكم مستحق الدفع

يتم توزيع نسبة (١٠٪) من صافي الفائض من عمليات التأمين على حاملي وثائق التأمين، أو في شكل تخفيضات في أقساط السنة المقبلة. يتم تحويل نسبة (٩٠٪) المتبقية من صافي الفائض إلى المساهمين. وفقاً لسياسة توزيع الفائض التي أصدرتها ساما في عام ٢٠١٥، يُسمح للشركة بإعادة توزيع الفائض غير المطالب به المستحق الدفع إلى قائمة الدخل.

تكاليف اكتتاب ووثائق مؤجلة

يتم تأجيل العمولات والتكاليف الأخرى المتعلقة بشكل مباشر باكتتاب أو بتجديد عقود التأمين ويتم إطفائها على مدار فترات عقود التأمين التي ترتبط بها، على غرار الأقساط المكتسبة. يتم إثبات جميع تكاليف الاكتتاب الأخرى كمصاريف عند تكديدها. ويتم تسجيل الإطفاء في "تكاليف اكتتاب الوثائق" في قائمة الدخل.

يتم احتساب التغيرات في العمر الإنتاجي المتوقع أو النمط المتوقع لاستنفاد المنافع الاقتصادية المستقبلية التي يتضمنها ذلك الأصل وذلك بتغيير فترة الإطفاء، ويتم اعتبار ذلك كتغير في التقديرات المحاسبية.

يتم إجراء مراجعة للتأكد من وقوع انخفاض في القيمة بتاريخ كل قائمة المركز المالي أو أكثر، عند وجود مؤشر على وقوع هذا الانخفاض. وفي حالة عدم تحقق الافتراضات المتعلقة بالربحية المستقبلية لوثائق التأمين هذه، يمكن الإسراع في إطفاء هذه التكاليف وقد يتطلب ذلك شطباً إضافياً للانخفاض في القيمة في قائمة الدخل. كما تؤخذ تكاليف اكتتاب الوثائق المؤجلة بعين الاعتبار عند إجراء اختبار مدى كفاية المطلوبات في تاريخ قائمة المركز المالي.

يتم إلغاء إثبات تكاليف اكتتاب الوثائق المؤجلة عندما يتم تسوية العقود ذات الصلة أو استبعادها.

المطالبات

تشمل المطالبات المبالغ المستحقة لحاملي وناثق التأمين والأطراف الأخرى، ومصاريف تسوية الخسائر المرتبطة بها بعد خصم الخردة والاسترداد الأخرى. يشتمل إجمالي المطالبات تحت التسوية على إجمالي التكلفة المقدرة للمطالبات المتكبدة وغير المسددة بتاريخ قائمة المركز المالي وكذلك تكاليف معالجة المطالبات المتعلقة، سواء تم التبليغ عنها من قبل الجهات المؤمن عليها أم لا. يتم رصد مخصصات لقاء المطالبات المبلغ عنها غير المدفوعة بتاريخ قائمة المركز المالي على أساس تقدير كل حالة على حدة. كما يتم رصد مخصص، وفقاً لتقديرات الإدارة وخبرة الشركة السابقة، لقاء تكلفة سداد المطالبات المتكبدة ولم يتم الإبلاغ عنها، وذلك يشمل تكاليف معالجة المطالبات المتعلقة بتاريخ قائمة المركز المالي.

يتم إظهار المطالبات تحت التسوية على أساس إجمالي، ويتم إظهار الجزء المتعلق بمعيدي التأمين بصورة منفصلة. بالإضافة إلى ذلك، لا تقوم الشركة بخصم مطلوباتها لقاء المطالبات غير المدفوعة لأنه يتوقع سداد كافة المطالبات خلال سنة واحدة من تاريخ قائمة المركز المالي.

احتياطي أقساط إضافي

تقوم الشركة بتسجيل احتياطي الأقساط الإضافي على أساس احتياطي مخاطر سارية للأعمال الهندسية.

الزكاة وضريبة الدخل

وفقاً لأنظمة الهيئة العامة للزكاة والدخل ("الهيئة")، تخضع الشركة للزكاة فيما يتعلق بالشركاء السعوديين ولضريبة الدخل فيما يتعلق بالشركاء الأجانب. طبقاً لأنظمة الزكاة وضريبة الدخل السعودية، تحسب الزكاة على حصة المساهمين السعوديين في حقوق الملكية أو صافي الدخل وفقاً للأسس المنصوص عليها في الأنظمة الزكوية. تحسب ضريبة الدخل على حصة المساهمين الأجانب في صافي الدخل المعدل للسنة. تستحق الزكاة وضريبة الدخل على أساس ربع سنوي ويتم تسجيلها بقائمة الدخل. يتم تسجيل المبالغ الإضافية المستحقة بموجب الربوط النهائية، إن وجدت، عند تحديدها.

تقوم الشركة باستقطاع ضرائب عن معاملات محددة مع أطراف غير مقيمة في المملكة العربية السعودية، بما في ذلك توزيع الأرباح للشركاء الأجانب في المملكة العربية السعودية طبقاً لنظام ضريبة الدخل السعودي. إن الضريبة المستقطعة المدفوعة نيابة عن الأطراف غير المقيمة، والتي لا يمكن استردادها من تلك الأطراف يتم إدراجها كمصاريف.

ضريبة الدخل

إن مصروف أو عكس مصروف دائن ضريبة الدخل للفترة هي الضريبة المستحقة على الدخل الخاضع للضريبة للفترة الحالية، بناءً على معدل ضريبة الدخل المطبق في مناطق مختلفة، مع تعديلها بالتغييرات في الموجودات والمطلوبات الضريبية المؤجلة الناتجة عن الفروقات المؤقتة والخسائر الضريبية غير المستخدمة.

يتم احتساب مصروف ضريبة الدخل الحالية على أساس أنظمة الضرائب التي تم تطبيقها أو المطبقة بشكل جوهري في نهاية فترة إعداد التقارير في البلدان التي تعمل فيها الشركة والشركات التابعة لها وشركائها الزميلة والتي تعمل وتدر دخلاً خاضعاً للضريبة. تقوم الإدارة بشكل دوري بتقييم المواقف المتخذة في الإقرارات الضريبية فيما يتعلق بالحالات التي خضع فيها النظام الضريبي المطبق للتفسير. تحدد الأحكام، حيثما كان ذلك مناسباً، على أساس المبالغ المتوقع دفعها للسلطات الضريبية.

مكافأة نهاية الخدمة للموظفين

يتم حساب مكافآت نهاية الخدمة للموظفين سنوياً من قبل خبير ائتماني مؤهل باستخدام طريقة ائتمان وفقاً لمتطلبات معيار المحاسبة الدولي رقم ١٩ "مكافآت الموظفين". يتم إثبات جميع تكاليف الخدمة السابقة كمصروف فوراً في قائمة الدخل. يتم الاعتراف بعمليات إعادة قياس صافي التزام المكافآت المحددة، والذي يشتمل على أرباح وخسائر ائتمانية ضمن الدخل الشامل الأخر.

تحدد الشركة صافي مصروف الفائدة على التزام المكافآت المحددة للفترة بتطبيق معدل الخصم المستخدم في قياس التزام المنافع المحددة في بداية الفترة السنوية إلى صافي التزام المكافآت المحددة في ذلك التاريخ، أخذة في الاعتبار أي تغييرات في صافي التزام المكافآت المحددة خلال الفترة نتيجة لدفعات المساهمات والمكافآت. يتم الاعتراف بصافي مصروف الفائدة والمصاريف الأخرى المتعلقة بخطة المكافآت المحددة في قائمة الدخل.

تسجل التعديلات الناشئة عن ربوط ضريبة الدخل النهائية في السنة التي يتم فيها إجراء هذه الربوط. إن مصروف أو عكس مصروف ضريبة الدخل على السنة هي الضريبة المستحقة على الدخل الخاضع للضريبة للسنة الحالية بناءً على معدل ضريبة الدخل المطبق المعدل للتغييرات في الموجودات والمطلوبات الضريبية المؤجلة الناتجة عن الفروقات المؤقتة والخسائر الضريبية غير المستخدمة.

تفسير لجنة تفسير التقارير المالية الدولية رقم ٢٢ عدم التأكد بشأن معالجة ضريبة الدخل

يتناول التفسير محاسبة ضرائب الدخل عندما تتطوي المعالجات الضريبية على عدم تأكد والذي يؤثر على تطبيق معيار المحاسبة الدولي رقم ١٢ ضرائب الدخل. لا تطبق على الضرائب أو الرسوم الخارجة عن نطاق معيار المحاسبة الدولي رقم ١٢، ولا تشمل على وجه التحديد المتطلبات المتعلقة بالفوائد والغرامات المرتبطة

بالمعالجات الضريبية غير المؤكدة. يتناول التفسير بالتحديد ما يلي:

- ما إذا كانت المنشأة تنظر في المعالجات الضريبية غير المؤكدة بشكل منفصل
- الافتراضات التي تضعها المنشأة حول فحص المعالجات الضريبية من قبل السلطات الضريبية
- كيف تحدد المنشأة الربح الخاضع للضريبة (الخسارة الضريبية)، والوعاء الضريبي والخسائر الضريبية غير المستخدمة والوفورات الضريبية غير المستخدمة ومعدلات الضريبة.
- كيف تنظر المنشأة في التغييرات في الحقائق والظروف

يتعين على المنشأة تحديد ما إذا كان ينبغي النظر في كل معاملة ضريبية غير مؤكدة بشكل منفصل أو سوياً مع واحد أو أكثر من المعالجات الضريبية غير المؤكدة الأخرى. يجب اتباع النهج الذي يتوقع منه أفضل حل لحالة عدم التأكد.

زكاة:

تخضع الشركة للزكاة وفقاً للوائح هيئة الزكاة والضريبة والجمارك ("الهيئة"). يتم احتساب مصروف الزكاة في الربح أو الخسارة. لا يتم حساب الزكاة كضريبة دخل حيث لا يتم احتساب أي ضريبة مؤجلة تتعلق بالزكاة.

التزامات نهاية الخدمة للموظفين

يتم حساب مكافآت نهاية الخدمة للموظفين سنوياً من قبل خبير ائتماني مؤهل باستخدام طريقة ائتمان وفقاً لمتطلبات معيار المحاسبة الدولي رقم ١٩ "مكافآت الموظفين". يتم إثبات جميع تكاليف الخدمة السابقة كمصروف فوراً في قائمة الدخل. يتم الاعتراف بعمليات إعادة قياس صافي التزام المكافآت المحددة، والذي يشمل على أرباح وخسائر ائتمانية ضمن الدخل الشامل الأخر.

تحدد الشركة صافي مصروف الفائدة على التزام المكافآت المحددة للفترة بتطبيق معدل الخصم المستخدم في قياس التزام المنافع المحددة في بداية الفترة السنوية إلى صافي التزام المكافآت المحددة في ذلك التاريخ، أخذاً في الاعتبار أي تغييرات في صافي التزام المكافآت المحددة خلال الفترة نتيجة لدفعات المساهمات والمكافآت. يتم الاعتراف بصافي مصروف الفائدة والمصاريف الأخرى المتعلقة بخطط المكافآت المحددة في قائمة الدخل.

منافع الموظفين قصيرة الأجل

تمثل منافع الموظفين قصيرة الأجل، بما في ذلك أجور الإجازات وتذاكر السفر، المطلوبات المتداولة المدرجة في المصاريف المستحقة، والتي يتم قياسها بالمبلغ غير المخصوم الذي تتوقع الشركة دفعه نتيجة للاستحقاقات غير المستخدمة.

مكافآت التقاعد

تدفع الشركة اشتراكات التقاعد لموظفيها السعوديين إلى المؤسسة العامة للتأمينات الاجتماعية. يمثل هذا خطة المساهمة المحددة. يتم تحميل المبالغ المدفوعة كمصاريف عند تكبدها.

عقود التأمين والاستثمار

تصدر الشركة عقود تأمين تقوم بتحويل مخاطر التأمين. تعرف عقود التأمين بأنها تلك العقود التي يقبل بموجبها شركة التأمين مخاطر تأمين هامة من حامل وثيقة التأمين، وذلك بالموافقة على تعويض حامل وثيقة التأمين في حال وجود حدث مستقبلي محدد غير مؤكد يؤثر بشكل سلبي على حامل وثيقة التأمين. وكقاعدة عامة، تقوم الشركة بتحديد مخاطر التأمين الكبيرة لديها، كاحتمال وجوب دفع منافع في حالة وقوع الحدث المؤمن عليه الذي يزيد بنسبة ١٠٪ على الأقل عن المنافع المستحقة إذا لم يقع الحدث المؤمن عليه.

عقود الاستثمار هي تلك العقود التي لا تحول مخاطر تأمين هامة. تم تصنيف المنتجات المربوطة بوحدات للشركة كعقود استثمار. وهذه تمثل المحافظ التي تم الاحتفاظ بها لتلبية الأهداف الاستثمارية المحددة لحاملي الوثائق الذين يتحملون مخاطر الائتمان والسوق والسيولة المتعلقة بالاستثمارات.

لا تحتوي عقود التأمين والاستثمار الخاصة بالشركة على أية ميزات تشاركية تقديرية.

إعادة التأمين

يتم توزيع عمليات إعادة التأمين بين الاتفاقيات واختيارية وعقود إعادة تأمين تتعلق بفائض الخسارة. إن العقود التي تبرمها الشركة مع شركات إعادة التأمين والتي بموجبها يتم تعويض الشركة عن الخسائر في واحد أو أكثر من العقود التي تصدرها الشركة والتي تلي متطلبات تصنيف عقود التأمين مصنفة كعقود إعادة تأمين محتفظ بها. يتم تصنيف العقود التي لا تفي بمتطلبات التصنيف هذه على أنها موجودات مالية. إن عقود التأمين التي أبرمتها الشركة والتي بموجبها يكون صاحب العقد هو شركة تأمين أخرى مدرجة في عقود التأمين. يتم تسجيل الموجودات أو المطلوبات في قائمة المركز المالي لتمثل الدفعات المطلوبة من معيدي التأمين والحصة في الخسائر القابلة للاسترداد من معيدي التأمين والأقساط المطلوبة من معيدي التأمين. يتم تقدير القيم المدينة من معيدي التأمين بطريقة ثابتة جنبا إلى جنب مع التزام المطالبات المصاحبة للأطراف المؤمن عليها .

يلغى إثبات موجودات ومطلوبات إعادة التأمين عند انتهاء الحقوق التعاقدية أو عند نقل العقد لطرف آخر.

يتم مراجعة الانخفاض في القيمة في تاريخ كل تقرير أو بشكل أكثر تواتراً عندما ينشأ مؤشر الانخفاض في القيمة خلال سنة التقرير. يحدث الانخفاض في القيمة عند وجود دليل موضوعي على أنه لا يجوز للشركة استرداد المبالغ المستحقة بموجب شروط العقد وعندما يكون من الممكن قياس التأثير على المبالغ التي ستحصل عليها الشركة من معيدي التأمين بشكل موثوق. يتم تسجيل خسارة انخفاض القيمة في قائمة الدخل عند تكبدها.

إن ترتيبات إعادة التأمين المنسدة لا تعفي الشركة من التزاماتها تجاه حاملي الوثائق. يتم إثبات أقساط ومطالبات إعادة التأمين المفترضة كدخل ومصروف بنفس الطريقة وكأن عملية إعادة التأمين تعتبر نشاطاً مباشراً، بعد الأخذ بعين الاعتبار تصنيف المنتج للأعمال المعاد التأمين عليها.

إثبات الإيرادات

ترحل الأقساط والعمولات إلى الدخل على مدى فترات وثائق التأمين المتعلقة على أساس نسبي. تظهر الأقساط المحتفظ بها وإيرادات العمولة والتي تتعلق بالأخطار السارية لما بعد نهاية الفترة المالية كأقساط تأمين غير مكتسبة، ويتم تأجيلها باستعمال الطرق التالية:

- تعتبر أقساط الأشهر الثلاثة الأخيرة في تاريخ التقرير غير مكتسبة فيما يتعلق بالشحن البحري؛
- الاحتساب المحدد مسبقاً بالنسبة لفئة "التأمين الهندسي"، وذلك لمواجهة المخاطر التي تتجاوز سنة واحدة. ووفقاً لهذا الاحتساب، يتم احتساب أقساط أقل خلال السنة الأولى ثم تزداد تدريجياً في نهاية الفترة حتى إنهاء فترة تغطية وثيقة التأمين؛
- عدد الأيام الفعلية بالنسبة لفئات التأمين الأخرى؛

تمثل الأقساط والعمولات غير المكتسبة جزءاً من الأقساط والعمولات المتعلقة بالفترة السارية من التغطية التأمينية. ويتم ترحيل التغيير في مخصص الأقساط والعمولات غير المكتسبة إلى قائمة الدخل بنفس الترتيب الذي يتم فيه إثبات الإيرادات على مدى فترة المخاطر.

تتيد الودائع (الأقساط) المتعلقة بالعقود المربوطة بوحدات في أرصدة حسابات حاملي الوثائق. تتكون الإيرادات من هذه العقود من الأتعاب بالنسبة للوفيات وإدارة الوثائق ونفقات الإنهاء وتسجل تحت بند "إيرادات الرسوم من الاستثمارات المرتبطة بالوحدة" في الفترة التي يتم فيها تقديم الخدمات.

دخل عمولات غير مكتسبة

يتم تأجيل العمولة المدينة على عقود إعادة التأمين الخارجية ويتم إطفائها على مدى عقود التأمين المرتبطة بها. ويقيد الاطفاء على نفس الأساس باعتباره قسطاً في قائمة الدخل.

إيرادات الاستثمار

يتم احتساب دخل الاستثمار لأدوات الدين المصنفة ضمن الاستثمارات المتاحة للبيع والودائع على أساس الفائدة الفعلية.

إيرادات توزيعات أرباح

يتم إثبات توزيعات الأرباح في قائمة الدخل فقط عندما:

- يتم إثبات حق الشركة في استلام دفعات توزيعات الأرباح؛
- يكون من المرجح أن تتدفق إلى الشركة منافع اقتصادية مرتبطة بتوزيعات الأرباح؛
- يكون من الممكن قياس مبلغ توزيعات الأرباح على نحو موثوق به؛

احتياطي نظامي

وفقاً للنظام الأساسي الشركة، يجب على الشركة أن تحوّل 20٪ من صافي دخل عمليات المساهمين للسنة إلى الاحتياطي النظامي حتى يساوي هذا الاحتياطي رأس المال. وهذا الاحتياطي غير قابل للتوزيع.

إثبات المصاريف

يتم إثبات المصاريف في قائمة الدخل عندما ينشأ انخفاض في المنافع الاقتصادية المستقبلية المرتبطة بالانخفاض في الأصل أو زيادة في التزام يمكن قياسه بشكل موثوق. يتم إثبات المصاريف على أساس الارتباط المباشر بين التكاليف المتكبدة وأرباح بنود محددة من الإيرادات، وعلى أساس إجراءات توزيع منتظمة ومنطقية عندما يتوقع أن تنشأ منافع اقتصادية خلال الفترة المحاسبية. يتم عرض المصاريف باستخدام طريقة المصروف.

استرداد الحطام والخردة

تسمح بعض عقود التأمين للشركة ببيع ممتلكات مشتراة (تكون متضررة بشكل عام) عند تسوية المطالبة (مثل الخردة). ويحق للشركة أيضاً أن تلاحق أطراف أخرى لدفع بعض أو كافة التكاليف (مثل التعويضات).

يتم إدراج التقديرات من استرداد الحطام والخردة كمخصص في حساب المطالبات تحت التسوية. ويعتبر المخصص هو القيمة التي بالإمكان استردادها بعد استبعاد العقار.

يعتبر استرداد الحطام أيضاً كمخصص في حساب المطالبات تحت التسوية. يعتبر المخصص هو المبلغ التقديري الممكن استرداده من الإجراء المتخذ ضد الطرف الآخر المسؤول قانوناً.

اختبار كفاية المطلوبات

يتم بتاريخ إعداد القوائم المالية، إجراء اختبارات للتأكد من مدى كفاية مطلوبات عقود التكافل، بعد خصم تكاليف اكتتاب الوثائق المؤجلة ذات العلاقة. وإجراء هذه الاختبارات، يتم استخدام أفضل التقديرات الحالية للتدفقات النقدية المستقبلية المتعاقد عليها، ومصاريف إدارة ومعالجة المطالبات. يُحمل أي نقص في القيمة الدفترية مباشرةً على قائمة الدخل وذلك بتكوين مخصص للخسائر الناشئة عن اختبارات كفاية المطلوبات تبعاً لذلك.

قائمة التدفقات النقدية

تشأ التدفقات النقدية الرئيسية للشركة عن عمليات التأمين المصنفة كتدفقات نقدية من الأنشطة التشغيلية. ويتم وفقاً لذلك تصنيف التدفقات النقدية الناتجة عن الأنشطة التمويلية والتشغيلية.

التقارير القطاعية

إن قطاع التشغيل هو أحد مكونات الشركة ويمارس أنشطة الأعمال التي يحقق من خلالها إيرادات ويتكبد منها مصاريف والذي يخضع لمخاطر ومنافع تختلف عن أي قطاع آخر. يتم إعداد التقارير عن القطاعات التشغيلية بطريقة تتفق مع طريقة رفع التقارير الداخلية إلى المسؤول الرئيسي عن اتخاذ القرارات التشغيلية الذي يقع على عاتقه تخصيص الموارد وتقييم أداء القطاعات التشغيلية، وهو الرئيس التنفيذي المكلف باتخاذ القرارات الاستراتيجية. تتكون الشركة من وحدات عمل حسب منتجاتها وخدماتها، ولديها ستة قطاعات تشغيلية يعد تقارير عنها كما يلي:

- التأمين على المركبات الذي يقدم تغطية ضد الخسائر أو الأضرار التي لحقت بالمركبات التي تسببها الحوادث أو الحريق أو السرقة بالإضافة إلى تغطية التزام الطرف الآخر كذلك؛
- منتجات الرعاية الصحية (الطبية) التي تقدم التغطية الطبية لحاملي وثائق التأمين؛
- قطاع الممتلكات وضحايا الحوادث - ويشمل
 - التأمين الهندسي الذي يقدم تغطية لمخاطر شركات البناء وأعمال التشييد والأعطال الميكانيكية والكهربائية والإلكترونية وتعطل الآلات وأي تأمين آخر مدرج ضمن هذه الفئة من التأمين؛
 - الذي يقدم تغطية ضد الخسارة الجسدية أو الأضرار التي لحقت بالممتلكات لأي سبب بما في ذلك الحريق والأخطار المرتبطة بها والخسائر الناتجة المرتبطة بالمخاطر المؤمن عليها؛
 - قطاع التأمين العام الآخر الذي يشمل التأمين البحري والائتمان وضمان دقة التأمين والالتزام؛
- قطاع الحماية والادخار والذي يشمل مجموعة متنوعة من منتجات الادخار المصنفة لتلبية احتياجات الأفراد وكذلك الشركات
- قطاع المساهمين - تقرير عمليات مساهمي الشركة. الإيرادات المكتسبة من الاستثمارات هو النشاط الوحيد لتحقيق الإيرادات. يتم تحميل بعض مصاريف التشغيل المباشرة والمصاريف الأخرى على هذا القطاع على أساس مناسب. ويتم تحميل خسارة أو فائض عمليات التأمين على هذا القطاع على أساس مناسب.

لم تحدث أي معاملات بين القطاعات خلال السنة. وفي حالة توقع حدوث أي معاملة فإنها تتم وفقاً لأسعار التحويل بين القطاعات التشغيلية، ويتم بشروط متفق عليها بشكل متبادل. تشمل إيرادات ومصاريف ونتائج القطاع على التحويلات بين القطاعات التشغيلية والتي سيتم حذفها على مستوى القوائم المالية للشركة. وبما أن الشركة تمارس أعمالها في المملكة العربية السعودية بالكامل، فإن التقارير يتم توفيرها للقطاعات التشغيلية فقط.

العملات الأجنبية

تقيّد المعاملات التي تتم بالعملات الأجنبية على أساس أسعار الصرف السائدة في تاريخ تلك المعاملات. يتم إعادة تحويل الموجودات والمطلوبات النقدية على أساس أسعار صرف العملات السائدة كما في تاريخ قائمة المركز المالي. يتم إدراج جميع الفروقات في قائمة الدخل. إن البنود غير النقدية التي تم قياسها من حيث التكلفة التاريخية في عملات أجنبية التي تم تحويلها باستخدام أسعار الصرف الفورية في تاريخ الإثبات. يتم تحويل البنود غير النقدية التي تم قياسها بالقيمة العادلة بعملة أجنبية باستخدام أسعار الصرف الفورية. ونظراً لأن معاملات الشركة بالعملات الأجنبية تتم بالدرجة الأولى بالدولار الأمريكي فإن أرباح وخسائر العملات الأجنبية ليست جوهرياً بما أن الريال السعودي مربوط بالدولار الأمريكي.

المقاصة

تتم مقاصة الموجودات المالية والمطلوبات المالية، ويُدْرَج الصافي في قائمة المركز المالي فقط عند وجود حق نظامي ملزم لمقاصة المبالغ المثبتة وعندما يكون لدى الشركة النية لتسوية الموجودات مع المطلوبات على أساس الصافي، أو بيع الموجودات وتسديد المطلوبات في آن واحد. لا يتم مقاصة الإيرادات والمصاريف في قائمة الدخل إلا إذا كان ذلك مطلوباً أو مسموحاً به بموجب معايير المحاسبة وتفسيراتها.

تاريخ التداول المحاسبي

يتم إثبات أو إلغاء إثبات كافة العمليات الاعتيادية المتعلقة بشراء وبيع الموجودات المالية بتاريخ التداول (أي التاريخ الذي تلتزم فيه الشركة بشراء أو بيع الموجودات). العمليات الاعتيادية المتعلقة بشراء وبيع الموجودات المالية هي العمليات التي تتطلب أن يتم سداد تلك الموجودات خلال فترة زمنية تنص عليها الأنظمة أو تلك المتعارف عليها في السوق.

القيم العادلة

تحدد القيمة العادلة للموجودات المالية على أساس الأسعار المتداولة للأوراق المالية في الأسواق أو القيم العادلة المقدرّة. يتم تقدير القيمة العادلة للبنود المرتبطة بعمولة على أساس التدفقات النقدية المخصومة باستخدام العمولة للبنود ذات الشروط والمخاطر المتشابهة.

بالنسبة للموجودات المالية غير المتداولة في سوق مالية نشطة، تحدد القيمة العادلة بالرجوع إلى القيمة السوقية لموجودات مالية مماثلة أو عند صعوبة استخراج القيم العادلة من السوق النشطة فيتم تحديدها باستخدام طرق تقييم متعددة. تؤخذ مدخلات هذه النماذج من السوق القابلة للملاحظة إذا كان ممكناً، ولكن إذا كان ذلك غير ممكناً عندئذٍ ينبغي القيام وضع أحكام لتحديد القيمة العادلة.

٤. النقد وما يعادله

٢٠٢٠			٢٠٢١			
ريال سعودي			ريال سعودي			
الإجمالي	عمليات المساهمين	عمليات التأمين	الإجمالي	عمليات المساهمين	عمليات التأمين	
١٤٥.٠١١.٦٩٤	١٣٧.٤٠٦.٦٦٧	٧.٦٠٥.٠٢٧	١١٠.٩٧٩.٦٤٥	٧٠.٩٤٦.٧٢٤	٤٠.٠٣٢.٩٢١	أرصدة البنوك والنقد
١٨٠.٠٣٤.٥٣١	-	١٨٠.٠٣٤.٥٣١	٤٩.٩٩٩.٩٩٩	٤٩.٩٩٩.٩٩٩	-	ودائع مستحقة خلال ٣ أشهر من تاريخ الإقتناء
٣٢٥.٠٤٦.٢٢٥	١٣٧.٤٠٦.٦٦٧	١٨٧.٦٣٩.٥٥٨	١٦٠.٩٧٩.٦٤٤	١٢٠.٩٤٦.٧٢٣	٤٠.٠٣٢.٩٢١	

يتم الاحتفاظ بودائع لدى مؤسسات مالية ولها تاريخ استحقاق ثلاثة أشهر أو أقل من تاريخ الإقتناء. وتحقق عمولة بمعدل ٣٥, ٢٪ سنوياً كما في ٣١ ديسمبر ٢٠٢١ (٢٠٢٠: ٨, ٠٪ سنوياً).

إن الأرصدة لدى البنوك والودائع مودعة لدى أطراف مقابلة ذات تصنيف ائتماني مرتفع وفقاً لمنهجية تصنيف وكالة ستاندرد آند بورز وموديز. تتضمن الأرصدة لدى البنوك والودائع مبلغ ١٥٤ مليون ريال سعودي لدى البنك السعودي الفرنسي (مساهم) (٢٠٢٠: ٣١٠ مليون ريال سعودي) (إيضاح ٢٢).

٥. المصاريف المدفوعة مقدماً والموجودات الأخرى

٢٠٢٠			٢٠٢١			
ريال سعودي			ريال سعودي			
الإجمالي	عمليات المساهمين	عمليات التأمين	الإجمالي	عمليات المساهمين	عمليات التأمين	
٦٠.٥٥٩.٨٥٩	-	٦٠.٥٥٩.٨٥٩	١٣٣.٩٦٠.٦٩٦	-	١٣٣.٩٦٠.٦٩٦	مبالغ مستحقة من طرف إداري ثالث
١٠.٤٤٦.٧٢٠	-	١٠.٤٤٦.٧٢٠	١٣.١٨٢.١٦٨	-	١٣.١٨٢.١٦٨	دفعات مقدمة للوكلاء والوسطاء
٥.٢١٢.٥٧٣	-	٥.٢١٢.٥٧٣	٦.٥٥٠.٦٣١	-	٦.٥٥٠.٦٣١	مبالغ مستحقة لاستثمارات مربوطة بوحدات
١٦.٠٩٩.٩٤٧	١١.٢٠٨.٠٦١	٤.٨٩١.٨٨٦	٥.٤٣٦.٠٥٦	٣.٥١٦.٢٢٣	١.٩١٩.٨٣٣	دخل استثمار مستحق
١.٣١٧.٤١٢	-	١.٣١٧.٤١٢	٢.١٩٤.٩٤٢	-	٢.١٩٤.٩٤٢	إيرادات مستحقة من منافذ
١.١٨١.٥٨٠	-	١.١٨١.٥٨٠	١.٣٦٥.٧٣٦	-	١.٣٦٥.٧٣٦	دفعات مقدمة إلى الموظفين
٣٢٤.٧٢٠	-	٣٢٤.٧٢٠	٨٠٠.٨٢	-	٨٠٠.٨٢	إيجار مدفوع مقدماً
٤٥.٩٢١.٠٨٤	-	٤٥.٩٢١.٠٨٤	٢٧.٧٨٨.١٩٧	-	٢٧.٧٨٨.١٩٧	حسابات مدينة من ضريبة القيمة المضافة (إيضاح ١٩ د)
٢.٠٢٦.٨٨١	-	٢.٠٢٦.٨٨١	١١.٦٥٠.٧٠٦	-	١١.٦٥٠.٧٠٦	موجودات أخرى
١٤٤.٠٩٠.٧٧٦	١١.٢٠٨.٠٦١	١٣٢.٨٨٢.٧١٥	٢٠٢.٢٠٩.٢١٤	٣.٥١٦.٢٢٣	١٩٨.٦٩٢.٩٩١	

٦. أقساط التأمين المدينة، صافي

٢٠٢٠	٢٠٢١	
ريال سعودي	ريال سعودي	
١٤٥.١٦٩.٥٩٢	٧٣.٤٦٩.٩٦٧	حملة الوثائق
٢٧٢.٧١٢.٣٨٢	٢٧٥.٧٥٣.٦٨٢	وسطاء ووكلاء
٤٣.٣٢٩.٦٩٧	٥٨.٨١٩.٣١٠	مساهمين آخرين (إيضاح ٢٢)
٤٦٢.٢١١.٦٧١	٤٠٨.٠٤٢.٩٥٩	
(٥٧.٨٢٢.٨٨١)	(٦١.٧١٢.١٧٩)	مخصص ذمم مدينة مشكوك في تحصيلها
٤٠٤.٣٨٨.٧٩٠	٣٤٦.٣٣٠.٧٨٠	أقساط التأمين المدينة، صافي

كما يلي تحليل أعمار أرصدة الأقساط التأمين المدينة:

٢١ ديسمبر ٢٠٢١ م		متأخرة السداد ولكنها غير منخفضة القيمة		متأخرة السداد ومنخفضة القيمة	ريال سعودي
		أقل من ٩٠ يوماً	٩٠ إلى ١٨٠ يوماً	أكثر من ١٨٠ يوماً	الإجمالي
أقساط مدينة من عقود التأمين		١٢٩,٣٦٥,٧٦٢	٧٣,٦٨٨,٥٣٠	٧٩,٠٨٨,١٢٢	٢٨٢,١٤٢,٤١٤
مخصص ذمم مدينة مشكوك في تحصيلها		(١١,٠٥٣,٢٨٠)		(٥٠,٦٥٨,٨٩٩)	(٦١,٧١٢,١٧٩)
أقساط مدينة متأخرة السداد من عقود تأمين، صافي		١٢٩,٣٦٥,٧٦٢	٦٢,٦٣٥,٢٥٠	٢٨,٤٢٩,٢٢٣	٢٢٠,٤٣٠,٢٣٥
غير متأخرة السداد ولم تتخفف قيمتها					٢٥,٨٨٢,٣٦٣
أقساط مدينة مستحقة من ترتيبات المواجهة*					١٠٠,٠١٨,١٨٢
أقساط تأمين مدينة، صافي					٣٤٦,٣٣٠,٧٨٠

٢١ ديسمبر ٢٠٢٠ م		متأخرة السداد ولكنها غير منخفضة القيمة		متأخرة السداد ومنخفضة القيمة	ريال سعودي
		أقل من ٩٠ يوماً	٩٠ إلى ١٨٠ يوماً	أكثر من ١٨٠ يوماً	الإجمالي
أقساط مدينة من عقود التأمين		٢٢٠,١٢٨,٢٤٧	٢٨,٧٩٧,٦٣١	١١٩,٢٢٦,٥٣٩	٣٦٨,٢٥٢,٤١٧
مخصص ذمم مدينة مشكوك في تحصيلها		-	(٤,٣١٩,٦٤٥)	(٥٢,٥٠٣,٢٣٦)	(٥٧,٨٢٢,٨٨١)
أقساط مدينة متأخرة السداد من عقود تأمين، صافي		٢٢٠,١٢٨,٢٤٧	٢٤,٤٧٧,٩٨٦	٦٥,٨٢٣,٣٠٣	٣١٠,٤٢٩,٥٣٦
غير متأخرة السداد ولم تتخفف قيمتها					١٠,٩٢٣,٨٢٩
أقساط مدينة مستحقة من ترتيبات المواجهة*					٨٣,٠٢٥,٤٢٥
أقساط تأمين مدينة، صافي					٤٠٤,٣٨٨,٧٩٠

* إن أقساط التأمين المستحقة من ترتيبات المواجهة هي أقساط عقود تأمين تقوم الشركة بموجبه بتحويل جميع المخاطر بما فيها ذلك مخاطر العملاء الائتمانية إلى شركات تأمين أو إعادة تأمين أخرى. تم عقد هذه الترتيبات بين عدد من شركات مجموعة أليانز العالمية وعملائهم حول العالم والتي بموجبها تقوم شركة أليانز السعودي الفرنسي بتقديم خدمات التأمين لفرع تلك الشركات المالية المقيمة في المملكة العربية السعودية.

تصنف الشركة الأرصدة إلى "متأخرة السداد ولم تتخفف قيمتها" على أساس كل حالة على حدة، ويتم تسجيل تسوية الانخفاض في القيمة في قائمة الدخل - عميات التأمين. وبناءً على الخبرة السابقة في هذا المجال، لا يتوقع الاسترداد الكامل لأقساط التأمين المستحقة غير منخفضة القيمة. بحسب الخبرة السابقة في هذا المجال، لا تتضمن إجراءات الشركة الحصول على ضمانات مقابل أقساط التأمين وعليه فإن الغالبية المطلقة لهذه الأرصدة هي بدون ضمانات. يتم تحديد جودة الائتمان للموجودات المالية المصنفة كغير متأخرة السداد ولم تتخفف قيمتها بالعودة إلى حاملي الوثائق حيث يجب أن يتمتعون بتاريخ إئتماني جيد وقوي مع ندرة وجود أي تعثر وتحصيل كافة المستحقات في السابق.

الأقساط المدينة للشركات لدى أطراف مقابلة ذات تصنيف ائتماني مرتفع. تمثل أرصدة الأقساط المدينة لأكثر خمسة عملاء ما نسبته ٢٧,٥٪ (٣١ ديسمبر ٢٠٢٠: ١٤٪) كما في ٣١ ديسمبر ٢٠٢١.

فيما يلي حركة مخصص الذمم المدينة المشكوك في تحصيلها:

٢٠٢٠	٢٠٢١	
ريال سعودي	ريال سعودي	
٥٥,٠٨٦,٩١٥	٥٧,٨٢٢,٨٨١	الرصيد كما في بداية السنة
٣,٣٠٧,٤٢٩	٣,٨٨٩,٢٩٨	المحمل خلال السنة
(٥٧١,٤٦٣)	-	مبالغ مشطوبة
٥٧,٨٢٢,٨٨١	٦١,٧١٢,١٧٩	الرصيد كما في نهاية السنة

٧. أرصدة إعادة التأمين

أ) ذمم معيدي تأمين مدينة ، صافي

٢٠٢٠	٢٠٢١	
ريال سعودي	ريال سعودي	
٧٩,٠٥٤,٧٧٩	٨٩,١٦٧,١٤٨	ذمم مدينة من معيدي التأمين
(٥,٠٢٥,٧٣٥)	(٥,٣٨٧,٧٤١)	مخصص ذمم معيدي تأمين مدينة مشكوك في تحصيلها
٧٤,٠٢٩,٠٤٤	٨٣,٧٧٩,٤٠٧	ذمم معيدي التأمين المدينة، صافي

فيما يلي حركة مخصص ذمم معيدي التأمين المدينة المشكوك في تحصيلها:

٢٠٢٠	٢٠٢١	
ريال سعودي	ريال سعودي	
٥,٠٢٧,١١٠	٥,٠٢٥,٧٣٥	الرصيد كما في بداية السنة
(١,٣٧٥)	٣٦٢,٠٠٦	(عكس) / المحمل خلال السنة
٥,٠٢٥,٧٣٥	٥,٣٨٧,٧٤١	الرصيد كما في نهاية السنة

يتم إيداع ذمم معيدي التأمين المدينة لدى أطراف مقابلة ذات تصنيف ائتماني مرتفع وفقاً لمنهجية تصنيف وكالة ستاندرد آند بورز وموديز. بالإضافة إلى ذلك، يتم مراقبة الذمم المدينة بصورة مستمرة لتقليل تعرض الشركة لمخاطر الديون المعدومة.

تمثل أرصدة ذمم معيدي التأمين المدينة لأكبر خمس شركات ما نسبته ٦, ٥١٪ (٣١ ديسمبر ٢٠٢٠: ٢٧٪) كما في ٣١ ديسمبر ٢٠٢١.

ب) ذمم معيدي التأمين الدائنة

٢٠٢٠	٢٠٢١	
ريال سعودي	ريال سعودي	
١٢٧,٣٠٧,٣٦٣	٢٠٥,٧٦٠,٧٨٣	أرصدة إعادة تأمين مستحقة إلى أطراف أخرى
٦٤,٩٠٨,٦٧٩	٤٠,٣٠٥,٦٥٤	أرصدة إعادة تأمين مستحقة إلى أطراف ذوي علاقة (إيضاح ٢٣)
٢٠٢,٢١٦,٠٤٢	٢٤٦,٠٦٦,٤٣٧	إجمالي ذمم معيدي التأمين الدائنة

٨. حق استخدام موجودات ومطلوبات عقود الإيجار

٨.١ حق استخدام موجودات

يبين الجدول التالي حق استخدام موجودات الشركة:

٢٠٢٠	٢٠٢١	
ريال سعودي	ريال سعودي	
٦,٧٧٦,٢٢٨	٣,٧٣٠,١٤٢	الرصيد في بداية السنة
(٢,٠٤٦,٠٨٦)	(٢,٨٨٥,٩٤٩)	الإطفاء
٣,٧٣٠,١٤٢	٨٤٤,١٩٣	الرصيد في نهاية السنة

٨.٢ مطلوبات عقود الإيجار

يبين الجدول التالي عقود الإيجار للشركة:

٢٠٢٠	٢٠٢١	
ريال سعودي	ريال سعودي	
٥,٧٨٤,٢٣١	٣,٣٦٢,٣٣١	الرصيد في بداية السنة
٤٧٢,٤٣٩	٤٤٧,٣٦١	تكلفة تمويل
(٢,٨٩٤,٣٣٩)	(٢,٨١١,٧٨٨)	دفعات عقود إيجار
٣,٣٦٢,٣٣١	٩٩٧,٨٠٤	الرصيد في نهاية السنة

٢٠٢٠	٢٠٢١	
ريال سعودي	ريال سعودي	
٢.١٤٠.٢٣٥	٥٣٤.٩٥٤	متداولة
١.٢٢٢.٠٩٦	٤٦٢.٨٥٠	غير متداولة
٣.٣٦٢.٣٣١	٩٩٧.٨٠٤	الرصيد في نهاية السنة

٩. الموجودات المالية بالقيمة العادلة من خلال قائمة الدخل (استثمارات مربوطة بوحدات)

تمثل القيم العادلة للاستثمارات المربوطة بوحدات كما في ٣١ ديسمبر:

٢٠٢٠	٢٠٢١	
ريال سعودي	ريال سعودي	
٥١٠.٨٥٤.٩١٤	٤٩٣.٨١٤.٦٥٤	صناديق محلية
١٣.٢٠٤.٩٠٧	٢١.٤١٣.٢٧٠	صناديق أجنبية
٥٢٤.٠٥٩.٨٢١	٥١٥.٢٢٧.٩٢٤	

فيما يلي المحافظ الاستثمارية للصناديق الاستثمارية:

٢٠٢٠	٢٠٢١	
ريال سعودي	ريال سعودي	
٢١٤.٩٣٩.٨٢٩	٢٠٦.٩٢١.٨٤٨	صندوق البدر بالريال السعودي
١٩٤.٠٤٠.٤٠٩	١٧٤.٣٨٢.١١٩	صندوق الغد / الانجال منخفض المخاطر
٦٥.٦٤٥.٥٩٣	٨٥.٦٨٥.٣٤٣	صندوق أسهم الصفا
٢٤.٦٢٠.٠٤٦	٢١.٢٤٤.١١٤	صندوق الغد / الانجال مربحة
١٤.٧٥٩.٧٢٦	١٤.٩٥٨.٧٤٩	صندوق البدر بالدولار الأمريكي
٥.٢٦٠.٦٢٠	٦.٦٦٣.٨٥٧	صندوق الدانة للمتاجرة للأسهم الخليجية
٢.٨٥٥.٩٩٨	٣.٥٤٦.٥٧٤	صندوق الاستثمار السعودي
١.٩٢٧.٦٠٠	١.٨٢٥.٣٢٠	صندوق سوق المال بالريال السعودي
٥٢٤.٠٥٩.٨٢١	٥١٥.٢٢٧.٩٢٤	

الموجودات المربوطة بوحدات تتعلق باستثمارات في صناديق استثمارية مربوطة بوحدات. قامت الشركة بإنشاء مطلوبات مربوطة بوحدات والتي تتساوى مع الموجودات المربوطة بوحدات مع بعض الاستثناءات المتعلقة بالإحتياطيات الأخرى والفروقات الزمنية. يتم قياس القيمة العادلة للاستثمارات المربوطة بوحدات على أساس استخدام صافي قيمة الموجودات والتي تم تقديمها من قبل مدير الصندوق. ونظراً لتوفر قيم هذه الاستثمارات من السوق تستخدم الشركة المستوى الثاني من التسلسل الهرمي لتحديد والإفصاح عن القيمة العادلة للاستثمارات المربوطة بوحدات وتستخدم المستوى الثالث من التسلسل الهرمي لتحديد والإفصاح عن القيمة العادلة لصندوق الأسهم الخاصة.

١٠. الإستثمارات المتاحة للبيع

(أ) تصنف الاستثمارات كالاتي

الإجمالي		دولية		محلية		
٢٠٢٠	٢٠٢١	٢٠٢٠	٢٠٢١	٢٠٢٠	٢٠٢١	
ريال سعودي	ريال سعودي	ريال سعودي	ريال سعودي	ريال سعودي	ريال سعودي	عمليات التأمين:
١٣٨.٧٦٧.٨٩٦	١٣٤.٨٢٤.٦١١	٥.٢٥٣.٤٩٥	٥.١٥١.٦٥٦	١٣٣.٥١٤.٤٠١	١٢٩.٦٧٢.٩٥٥	أدوات الدين
٧.٩٤١.٥٤١	٧.٨١٩.٨٠٢	-	-	٧.٩٤١.٥٤١	٧.٨١٩.٨٠٢	أسهم وصناديق استثمارية
١٤٦.٧٠٩.٤٣٧	١٤٢.٦٤٤.٤١٣	٥.٢٥٣.٤٩٥	٥.١٥١.٦٥٦	١٤١.٤٥٥.٩٤٢	١٣٧.٤٩٢.٧٥٧	

عمليات المساهمين:	محلية		دولية		الإجمالي	
	٢٠٢١	٢٠٢٠	٢٠٢١	٢٠٢٠	٢٠٢١	٢٠٢٠
أدوات الدين	٣٩٣,٠٣٧,٢٨٩	٢٣٥,٩٣٠,٧٨٠	٨,٣٦٧,٩٢١	١٢,٨٢٢,٢١٨	٤٠١,٤٠٥,٢١٠	٢٤٨,٧٦٢,٩٩٨
أسهم وصناديق استثمارية	٣,٢٢٣,٠٧٨	٣,٢٢٣,٠٧٨	٥,٦٧٨,٦٣٠	٥,٧٨٦,٠٧٨	٨,٩٠١,٧٠٨	٩,٠٠٩,١٥٦
	٣٩٦,٢٦٠,٣٦٧	٢٣٩,١٥٣,٨٥٨	١٤,٠٤٦,٥٥١	١٨,٦١٨,٢٩٦	٤١٠,٣٠٦,٩١٨	٢٥٧,٧٧٢,١٥٤

الإجمالي	محلية		دولية		الإجمالي	
	٢٠٢١	٢٠٢٠	٢٠٢١	٢٠٢٠	٢٠٢١	٢٠٢٠
أدوات الدين	٥٢٢,٧١٠,٢٤٤	٣٦٩,٤٤٥,١٨١	١٣,٥١٩,٥٧٧	١٨,٠٨٥,٧١٣	٥٣٦,٢٢٩,٨٢١	٣٨٧,٥٣٠,٨٩٤
أسهم وصناديق استثمارية	١١٠,٤٢,٨٨٠	١١,١٦٤,٦١٩	٥,٦٧٨,٦٣٠	٥,٧٨٦,٠٧٨	١٦,٧٢١,٥١٠	١٦,٩٥٠,٦٩٧
	٥٣٣,٧٥٣,١٢٤	٣٨٠,٦٠٩,٨٠٠	١٩,١٩٨,٢٠٧	٢٣,٨٧١,٧٩١	٥٥٢,٩٥١,٣٣١	٤٠٤,٤٨١,٥٩١

تتضمن الاستثمارات المتاحة للبيع مبلغ ٨٠٠,٠٠٠ ريال سعودي مع طرف ذي علاقة (٢٠٢٠: ٨٠٠,٠٠٠ ريال سعودي) (إيضاح ٢٣).

(ب) فيما يلي الحركة في الاستثمارات المتاحة للبيع

عمليات التأمين:	أوراق مالية مدرجة		أوراق مالية غير مدرجة		الإجمالي	
	٢٠٢١	٢٠٢٠	٢٠٢١	٢٠٢٠	٢٠٢١	٢٠٢٠
كما في ١ يناير ٢٠٢٠	١٤١,٣١٦,٠٨٩	-	١٤١,٣١٦,٠٨٩	-	١٤١,٣١٦,٠٨٩	-
الإطفاء	(٢٥٦,١٢٣)	-	(٢٥٦,١٢٣)	-	(٢٥٦,١٢٣)	-
أرباح غير محققة من القيمة العادلة	٥,٦٤٩,٤٧١	-	٥,٦٤٩,٤٧١	-	٥,٦٤٩,٤٧١	-
كما في ٣١ ديسمبر ٢٠٢٠	١٤٦,٧٠٩,٤٣٧	-	١٤٦,٧٠٩,٤٣٧	-	١٤٦,٧٠٩,٤٣٧	-
كما في ١ يناير ٢٠٢١	١٤٦,٧٠٩,٤٣٧	-	١٤٦,٧٠٩,٤٣٧	-	١٤٦,٧٠٩,٤٣٧	-
الإطفاء	(٢٥٤,٢٨٥)	-	(٢٥٤,٢٨٥)	-	(٢٥٤,٢٨٥)	-
خسارة غير محققة من القيمة العادلة	(٣,٨١٠,٧٣٩)	-	(٣,٨١٠,٧٣٩)	-	(٣,٨١٠,٧٣٩)	-
كما في ٣١ ديسمبر ٢٠٢١	١٤٢,٦٤٤,٤١٣	-	١٤٢,٦٤٤,٤١٣	-	١٤٢,٦٤٤,٤١٣	-

بلغ الربح غير المحقق المتراكم في القيمة العادلة للاستثمارات المتاحة للبيع مبلغ ٥,٧٨١,٨٢٥ ريال سعودي (٣١ ديسمبر ٢٠٢٠: ٩,٠٩٢,٥٦٤ ريال سعودي).
تشتمل الأوراق المالية المدرجة على صناديق الاستثمار المدرجة في تداول لأغراض الإفصاح عن صافي قيمة الموجودات بمبلغ ٤,٦٤٤,٢٣٥ ريال سعودي (٣١ ديسمبر ٢٠٢٠: ٤,٨٣٦,٩٣٦ ريال سعودي).

عمليات المساهمين	أوراق مالية مدرجة		أوراق مالية غير مدرجة		الإجمالي	
	٢٠٢١	٢٠٢٠	٢٠٢١	٢٠٢٠	٢٠٢١	٢٠٢٠
كما في ١ يناير ٢٠٢٠	٢٥٥,٧٣٠,٦٤٨	-	٣٨,٤٣٢,٧٦٣	-	٢٩٤,١٦٣,٤١١	-
مشتريات	-	-	٣٠,٠٠٠,٠٠٠	-	٣٠,٠٠٠,٠٠٠	-
استيعادات/ استحقاق	(١١,٢٥٠,٠٠٠)	-	(١٥,٠٠٠,٠٠٠)	-	(٢٦,٢٥٠,٠٠٠)	-
الإطفاء	(٣٩٠,٦٩٠)	-	-	-	(٣٩٠,٦٩٠)	-
أرباح غير محققة من القيمة العادلة	٧,٨٧٧,٣٦٧	-	٢,٣٧٢,٠٦٦	-	١٠,٢٤٩,٤٣٣	-
كما في ٣١ ديسمبر ٢٠٢٠	٢٠١,٩٦٧,٣٢٥	-	٥٥,٨٠٤,٨٢٩	-	٢٥٧,٧٧٢,١٥٤	-
كما في ١ يناير ٢٠٢١	٢٠١,٩٦٧,٣٢٥	-	٥٥,٨٠٤,٨٢٩	-	٢٥٧,٧٧٢,١٥٤	-
مشتريات	٤٩,٥٠٠,٠٠٠	-	١٢٣,٠٠٠,٠٠٠	-	١٧٢,٥٠٠,٠٠٠	-
استيعادات/ استحقاق	(١٣,٥٧٥,٠٠٠)	-	-	-	(١٣,٥٧٥,٠٠٠)	-
الإطفاء	(٢٨٨,٨٨٧)	-	-	-	(٢٨٨,٨٨٧)	-
خسارة غير محققة من القيمة العادلة	(٧,٣٢٠,٢٢٩)	-	١,٢١٨,٨٨٠	-	(٦,١٠١,٣٤٩)	-
كما في ٣١ ديسمبر ٢٠٢١	٢٣٠,٢٨٣,٢٠٩	-	١٨٠,٠٢٣,٧٠٩	-	٤١٠,٣٠٦,٩١٨	-

بلغ الربح غير المحقق المتراكم في القيمة العادلة للاستثمارات المتاحة للبيع مبلغ ١٣,٧٨٢,٢٥٣ ريال سعودي (٣١ ديسمبر ٢٠٢٠: ١٩,٨٨٤,٩٥٠ ريال سعودي).
تشتمل الأوراق المالية المدرجة على صناديق استثمار بمبلغ ٥,٦٧٨,٦٣٠ ريال سعودي (٣١ ديسمبر ٢٠٢٠: ٥,٧٨٦,٠٧٨ ريال سعودي).

١١ . ضريبة الموجودات المؤجلة، صافي

٢٠٢٠	٢٠٢١	
ريال سعودي	ريال سعودي	
٥.٨٢٥.٩٧٠	٧.٦٦٨.٤٩٥	موجودات ضريبة مؤجلة، صافي

إن حركة رصيد موجودات الضريبة المؤجلة كما يلي:

٣١ ديسمبر ٢٠٢٠	٣١ ديسمبر ٢٠٢١	
٦.٩٦١.٥٠٧	٥.٨٢٥.٩٧٠	في بداية السنة
٥٥٢.٥١٣	٧٨٩.٩٧٦	دخل الضريبة المؤجلة - قائمة الدخل (إيضاح ١٩)
(١.٦٨٨.٠٥٠)	١.٠٥٢.٥٤٩	دخل / (مصرف) الضريبة المؤجلة - قائمة الدخل الشامل
٥.٨٢٥.٩٧٠	٧.٦٦٨.٤٩٥	في نهاية السنة

تشأ هذه الضريبة المؤجلة من التزامات نهاية الخدمة للموظفين، ومخصص ذمم الأقساط المدينة ومخصص ذمم إعادة التأمين المدينة وخسائر الضريبة غير المعترف بها واحتياطي القيمة العادلة من الاستثمارات والممتلكات والمعدات.

١٢ . الممتلكات والمعدات، صافي

الإجمالي ٢٠٢٠ (ريال سعودي)	الإجمالي ٢٠٢١ (ريال سعودي)	تحسينات على عقار مستأجر (ريال سعودي)	الأثاث وتركيبات (ريال سعودي)	السيارات (ريال سعودي)	أجهزة الكمبيوتر والمعدات المكتبية (ريال سعودي)	
التكلفة						
٢٧.٦١١.١٩٥	٣٢.٢٣١.٥٧٥	١.٥٨٠.٥٠٩	١٠.٤٢٤.٧١٦	١.٤١٨.٠٩٣	١٨.٨٠٨.٢٥٧	كما في بداية السنة
٤.٧٦٥.٩٨٢	٢.٣٠٥.٣٠١	٣٤١.٠٦٠	٤٠٤.٤٠٤	٢١٧.٧٦٤	١.٣٤٢.٠٧٣	إضافات خلال السنة
(١٤٥.٦٠٢)	(٦٦٠.٦١٤)	-	(١٠٣.٧٧٥)	(١٩٧.٨٠٠)	(٣٥٩.٠٣٩)	استبعادات خلال السنة
٣٢.٢٣١.٥٧٥	٣٣.٨٦٦.٢٦٢	١.٩٢١.٥٦٩	١٠.٧٢٥.٣٤٥	١.٤٣٨.٠٥٧	١٩.٧٩١.٢٩١	كما في نهاية السنة
الإستهلاك المتراكم						
١٩.٥٩٢.٤١٥	٢٢.٧٠٣.٩٨٩	٧٣١.٦٨٠	٧.٨٠٠.٧٣٢	١.٠٤٦.٢٤١	١٢.١٢٥.٣٣٦	كما في بداية السنة
٣.٢٥٧.١٧٦	٣.٨٦٤.٢٢٩	٣٤٣.١٢٢	١.١١٢.٨٢٦	١٩٥.٢٤٠	٢.٢١٣.٠٤١	الحمل للسنة (إيضاح ٢٢)
(١٤٥.٦٠٢)	(٦٦٠.٦١٤)	-	(١٠٣.٧٧٥)	(١٩٧.٨٠٠)	(٣٥٩.٠٣٩)	استبعادات خلال السنة
٢٢.٧٠٣.٩٨٩	٢٥.٩٠٧.٦٠٤	١.٠٧٤.٨٠٢	٨.٨٠٩.٧٨٣	١.٠٤٣.٦٨١	١٤.٩٧٩.٣٣٨	كما في نهاية السنة
	٧.٩٦٨.٦٥٨	٨٤٦.٧٦٧	١.٩١٥.٥٦٢	٣٩٤.٣٧٦	٤.٨١١.٩٥٣	صافي القيمة الدفترية كما في ٣١ ديسمبر ٢٠٢١
٩.٥٢٧.٥٨٦	٨٤٨.٨٢٩	٢.٦٢٣.٩٨٤	٣٧١.٨٥٢	٥.٦٨٢.٩٢١	٢٠٢٠	صافي القيمة الدفترية كما في ٣١ ديسمبر ٢٠٢٠

١٣ . الوديعة النظامية

وفقاً للائحة التنفيذية لنظام التأمين الصادرة عن ساما، قامت الشركة بإيداع ١٠٪ من رأسمالها المدفوع بمبلغ ٦٠ مليون ريال سعودي (٣١ ديسمبر ٢٠٢٠ مبلغ ٢٠٢٠ مليون ريال سعودي) في بنك تم اختياره من قبل ساما (إيضاح رقم ٢٠). بلغت الإيرادات المستحقة على الودائع كما في ٣١ ديسمبر ٢٠٢١ مبلغ ١.٥٧٩.٨٥٨ ريال سعودي (٣١ ديسمبر ٢٠٢٠: ١.٥٧٢.٤٤٥ ريال سعودي) وتم الإفصاح عنها في الموجودات ضمن "دخل مستحق على الوديعة النظامية" وتظهر العمولة المتأصلة في المطلوبات ضمن "إيرادات عمولة مستحقة لساما". لا يمكن سحب هذه الوديعة دون موافقة ساما. يتم الاحتفاظ بالوديعة النظامية لدى البنك السعودي الفرنسي، وهو مساهم في الشركة ويصنف "BBB+" وفقاً لمنهجية تصنيف وكالة ستاندرد أند بورز وموديز.

١٤. الاحتياطات الفنية

١٤.١ صافي المطالبات تحت التسوية والاحتياطات

يشتمل صافي المطالبات تحت التسوية والاحتياطات على ما يلي:

٢٠٢٠	٢٠٢١	
ريال سعودي	ريال سعودي	
٥٩٨.٧٢٣.١٧٢	٥٢٢.٩٢٦.٩٢٥	إجمالي المطالبات تحت التسوية
(٢٤.٤٨٩.٦٠٤)	(١٢.٨٨٧.٥٠٦)	ناقصاً: القيمة القابلة للتحقق من استرادات الخردة والحطام
٥٧٤.٢٣٣.٥٦٨	٥١٠.٠٣٩.٤١٩	مطالبات متكبدة ولم يتم الإبلاغ عنها
١٢٣.٧٩٩.٠١٨	١٠٨.٦٥٢.٩٦١	احتياطات عجز الأقساط
٩.٠٣٩.٠١٣	٥.٩٦٠.٧٧٩	احتياطات أقساط إضافي
١.٣٨٥.٧٠٨	٤.٤١١.٢٨٥	مطلوبات مربوطة بوحدات
٥١٨.١١٤.٣٥١	٥٠٩.٨٩٦.٣٣٤	
١.٢٢٦.٥٧١.٦٥٨	١.١٣٨.٩٦٠.٧٧٨	ناقصاً:
(٥٠١.٣١٤.٧٦٧)	(٤٤١.٩٦٣.٠٨٨)	• حصة معيدي التأمين من المطالبات تحت التسوية
(٥٧.٥٦٦.٢٥٧)	(٥٢.١٣٧.٤٢٣)	• حصة معيدي التأمين من مطالبات المتكبدة ولم يتم الإبلاغ عنها
(٥٥٨.٨٨١.٠٢٤)	(٤٩٤.٠٩٩.٥١١)	
٦٦٧.٦٩٠.٦٣٤	٦٤٤.٨٦١.٢٦٧	صافي المطالبات تحت التسوية والاحتياطات

١٤.٢ الحركة في أقساط التأمين الغير مكتسبة

تشتمل الحركة في أقساط التأمين الغير مكتسبة على ما يلي

٢٠٢١		
ريال سعودي	صافي	
١٦٣.٠٠١.٦٦١	(١٠٣.٣٦٢.٧٧١)	الرصيد كما في بداية السنة
٤٥١.٩٨٠.٤٥٦	(٣١١.١٣٤.٦٤٧)×	أقساط مكتسبة خلال السنة
(٤١٦.٤٣٦.٠٢٦)	٢٨٥.٥٥٩.٩٤٣	أقساط مكتسبة خلال السنة
١٩٨.٥٥٦.٠٩١	(١٢٨.٩٣٧.٤٧٥)	الرصيد كما في نهاية السنة

* يشمل هذا المبلغ ٢٩٢.١٦٥.٧٦٢ ريال سعودي لأقساط إعادة التأمين المسندة خارجياً، و ١.١٦٩.٨١٣ ريال سعودي لأقساط إعادة التأمين المسندة محلياً و ١٦.٧٩٩.٠٧١ ريال سعودي تمثل مصاريف فائض الخسارة.

تشمل الحركة في الأقساط غير المكتسبة على ما يلي:

٢٠٢٠		
ريال سعودي	صافي	
٢٥٦.٣٢٠.٧٤٥	(١٥٢.٣٧٧.٥٨٥)	الرصيد كما في بداية السنة
٤٢٤.٧٠٤.٩٣٢	×(٢٥٠.٠٢٦.١٨٥)	أقساط مكتسبة خلال السنة
(٥١٨.٠٢٤.٠١٦)	٢٩٩.٠٤٠.٩٩٩	أقساط مكتسبة خلال السنة
١٦٣.٠٠١.٦٦١	(١٠٣.٣٦٢.٧٧١)	الرصيد كما في نهاية السنة

* يشمل هذا المبلغ ٢٣٣.٦٩٧.٥٦٨ ريال سعودي لأقساط إعادة التأمين المسندة خارجياً، و ١.٨٤٤.٠٤٨ ريال سعودي لأقساط إعادة التأمين المسندة محلياً و ١٤.٤٨٤.٥٦٩ ريال سعودي تمثل مصاريف فائض الخسارة.

٣.١٤ الحركة في تكاليف اكتاب وثائق مؤجلة

٢٠٢٠	٢٠٢١	
ريال سعودي	ريال سعودي	
٢٦.٩١٩.٥٥٠	١٢.٩٠٣.٢٠٩	الرصيد كما في بداية السنة
٤١.٠٥٥.٢٥٨	٤٥.٥١٣.٤٠٩	المتكبد خلال السنة
(٥٥.٠٧١.٥٩٩)	(٣٧.٦٦٧.٠١٦)	الإطفاء خلال السنة
١٢.٩٠٣.٢٠٩	٢٠.٧٤٩.٦٠٢	الرصيد كما في نهاية السنة

١.٥ المصاريف المستحقة والمطلوبات أخرى

٢٠٢٠		٢٠٢١		
ريال سعودي	ريال سعودي	ريال سعودي	ريال سعودي	
الإجمالي	عمليات التأمين المساهمين	الإجمالي	عمليات التأمين المساهمين	
٦٤,٥٠٨,١٤٧	-	٤٤,٥٠٩,٢٣٣	-	مبالغ مستحقة لحاملي الوثائق
٥١,١٢٥,٠٤٣	-	١٠,٧١٩,٣٠٥	-	أتعاب إدارية مستحقة لطرف ثالث
٢٦,٩٠٩,٨٥٩	-	٣٠,١٢٠,٥٠٠	-	عمولات مستحقة
٦,٥٩٩,٦٢٤	-	٣,٥٠٦,٦١٠	-	مكافآت مستحقة
١,١٣٦,١٢٤	-	١,٨٧٧,٣٦٦	-	أتعاب الفحص والإشراف
١٥,١٥٣,٩٨٨	٢,٣٤٧,٤٩٣	١٢,٨٠٦,٤٩٥	١,٣٢٤,٦١٩	أخرى
١٦٥,٤٣٢,٧٨٥	٢,٣٤٧,٤٩٣	١٠٣,٦١٩,٢٣٨	١,٣٢٤,٦١٩	

١.٦ الفائض المتراكم مستحق الدفع

٢٠٢٠	٢٠٢١	
ريال سعودي	ريال سعودي	
١٥.٦٨٧.٤٦٦	١٥.٠٩٢.٦٧٨	الرصيد كما في بداية السنة
-	٨٦٦.١٥٩	إجمالي الدخل العائد لعمليات التأمين خلال السنة
	(٣,٨٠٣,٩٤١)	الفائض المعاد اكتابته
(٥٩٤,٧٨٨)	(٣٣٨,٨٢٧)	الفائض المدفوع إلى حملة الوثائق
١٥.٠٩٢.٦٧٨	١١.٨١٦.٠٦٩	الرصيد كما في نهاية السنة

١.٧ عمولات إعادة التأمين غير المكتسبة

٢٠٢٠	٢٠٢١	
ريال سعودي	ريال سعودي	
٧.٣٤٧.٧٧٣	٢.٨٢٩.٦٥٩	الرصيد كما في بداية السنة
٥.٢٩٤.٥١٠	٣.٣٨٧.٠٥٧	عمولات مستلمة خلال السنة
(٩.٨١٢.٦٢٤)	(٤,٨٦٨,٩٤٢)	عمولات مكتسبة خلال السنة
٢.٨٢٩.٦٥٩	١.٣٤٧.٧٧٤	الرصيد كما في نهاية السنة

١٨ . مكافأة نهاية الخدمة للموظفين

(أ) فيما يلي الحركة في مخصص مكافآت نهاية الخدمة للموظفين للسنوات المنتهية في ٣١ ديسمبر:

٢٠٢٠	٢٠٢١	
ريال سعودي	ريال سعودي	
١٦.٨٤٧.٨٩٨	١٩.٠١٩.٥٨٢	التزام الاستحقاقات المحددة في بداية السنة
		المخصص خلال السنة:
٣.٧٢٣.٠٣٩	٣.٣٨٢.٨٩٩	تكلفة الخدمة الحالية
٣٩٨.٩٨٨	٣٥٧.١٤٩	تكلفة الفائدة
-	(١.٢٤٢.٦٠٥)	تقليص / تسوية ربح / خسارة
٤.١٢٣.٠٢٧	٢.٤٩٧.٤٤٣	
(٢.١٨١.٠٠١)	(٢.٦٩١.٣٢٩)	المدفوع خلال السنة
٢٣٠.٦٥٨	٢٥٠.١٢٦	احتياطي اكتواري للالتزامات منافع الموظفين
١٩.٠١٩.٥٨٢	١٩.٠٣٠.٨٢٢	التزام المنافع المحددة في نهاية السنة

(ب) الافتراضات الاكتوارية الأساسية:

تم استخدام المجموعة التالية من الافتراضات الاكتوارية الهامة من قبل الشركة لتقييم التزام منافع ما بعد الخدمة:

٢٠٢٠	٢٠٢١	
%٢,٠٦	%٢,١٠	معدل الخصم المستخدم للتقييم
%٢,٠٦	%٢,١٠	معدل زيادة الرواتب
٥,١٢	٥,١٦	المدة (السنوات)

(ج) تحليل الحساسية

فيما يلي تأثير التغيرات في القيمة الحالية للالتزامات منافع الموظفين المحددة:

٢٠٢٠	٢٠٢١	
ريال سعودي	ريال سعودي	
		تقييم معدل الخصم
٩٠٨.١٢٥	٩٠٥.٩٣٧	زيادة بنسبة ١%
١.٠١٤.٩٩٣	١.٠١٠.٥٦٧	نقص بنسبة ١%
		زيادات الرواتب المستقبلية
١.٠٠٩.١١١	١.٠٠٩.٨٩٣	زيادة بنسبة ١%
٩٩٥.٠٨١	١.٠٠١.١٨٢	نقص بنسبة ١%
		معدل الوفيات
٣.٠٥٩	١.٥١٨	زيادة سنة واحدة
٣.٠٤٨	١.٥١٤	نقص سنة واحدة
		معدل الانسحاب
٣٤٥.٦١١	٢٢٥.٧٨١	زيادة بنسبة ١%
٣٩٢.٤٢٦	٢٤٩.٢٢٢	نقص بنسبة ١%

١٩ . الزكاة وضريبة الدخل

فيما يلي ملخص لرأس مال الشركة ونسب الملكية:

٢٠٢٠		٢٠٢١		
%	ريال سعودي	%	ريال سعودي	
%٥٣,٠٩	٣١٨.٥٤٠.٠٠٠	%٥٣,٠٩	٣١٨.٥٤٠.٠٠٠	المساهمون غير السعوديين
%٤٦,٩١	٢٨١.٤٦٠.٠٠٠	%٤٦,٩١	٢٨١.٤٦٠.٠٠٠	المساهمون السعوديون ودول مجلس التعاون
١٠٠%	٦٠٠.٠٠٠.٠٠٠	%١٠٠	٦٠٠.٠٠٠.٠٠٠	الإجمالي

تستند حسابات الزكاة وضريبة الدخل للشركة والمبالغ المستحقة والمدفوعات من الزكاة وضريبة الدخل على نسب الملكية المذكورة وفقاً للمخصصات ذات الصلة في أنظمة الزكاة وضريبة الدخل في المملكة العربية السعودية.

مخصص الزكاة وضريبة الدخل للسنة مبين أدناه:

٢٠٢٠	٢٠٢١	
ريال سعودي	ريال سعودي	
١٠.٧١٨.٩٤٥	١٤.٧٩٤.٢٠٢	مخصص الزكاة
٣.٩٨٠.٥٧٧	٦.٣٢٦.٥٣٠	مخصص ضريبة الدخل
١٤.٦٩٩.٥٢٢	٢١.١٢٠.٧٣٢	

٢٠٢٠	٢٠٢١	
ريال سعودي	ريال سعودي	
		الزكاة المحملة
		• السنة الحالية
٤.٦١٧.٨٢٣	٨.٦٨٢.١٩٨	
٥.٦٤٩.٩١٨	٦٢٦.٩٩٣	• السنة السابقة
١٠.٢٦٧.٧٤١	٩.٣٠٩.١٩١	
		ضريبة الدخل للسنة
		• الضريبة الحالية
-	٢.٣٤٦.٦٨١	
(٥٥٢.٥١٣)	(٧٨٩.٩٧٦)	• الضريبة المؤجلة
(٥٥٢.٥١٣)	١.٥٥٦.٧٠٥	
٩.٧١٥.٢٢٨	١٠.٨٦٥.٨٩٦	

(أ) الزكاة

تم احتساب مخصص السنة الحالية وفقا للأساس التالي:

٢٠٢٠	٢٠٢١	
ريال سعودي	ريال سعودي	
٢٠٠.٠٠٠.٠٠٠	٦٠٠.٠٠٠.٠٠٠	رأس المال الإفتتاحي
٢٩٠.٤٣٢.٠١٦	٢١٧.٥٠٢.٢١٧	الاحتياطيات والمخصصات الإفتتاحية
(٩٩.٧١٣.٥٤٤)	(٨٨.٣٥٩.٤٤٩)	الرصيد الختامي للموجودات طويلة الأجل
٣٩٠.٧١٨.٤٧٢	٧٢٩.١٤٢.٧٦٨	
(١٠.٢٠٢.٩٤٩)	١١.١٤٤.٣١٩	دخل السنة الخاضعة للزكاة
٣٨٠.٥١٥.٥٢٣	٧٤٠.٢٨٧.٠٨٧	الوعاء الزكوي
١٧٩.٩٥٥.٠٦٦	٣٤٧.٢٨٧.٩٢٠	إجمالي حصة المساهمين السعوديين من الوعاء الزكوي
٤.٦١٧.٨٢٣	٨.٦٨٢.١٩٨	الزكاة المستحقة على حصة المساهمين السعوديين

نشأت الفروق بين الإيرادات وفقا للقوائم المالية والدخل الخاضع للزكاة بصورة أساسية نتيجة للمخصصات غير المسموح بها عند احتساب الدخل الخاضع للزكاة.

(ب) ضريبة الدخل

تم احتساب مخصص السنة الحالية وفقا للأساس التالي:

٢٠٢٠	٢٠٢١	
ريال سعودي	ريال سعودي	
(١٧.٦٢٢.٤٠٥)	١٦.٤٨٥.٣٢٥	صافي الدخل / (الخسارة) للسنة قبل التخصيص
١٠.٦٨٦.٦٢٢	١٠.٦١٢.٩٧٦	يضاف: مصاريف غير قابلة للخصم
(٥.٠٨٥.٨٧٠)	(٤.٩٩٦.٢٥٦)	ناقصا: مصاريف قابلة للخصم
(١٢.٠٣١.٦٤٣)	٢٢.١٠٢.٠٤٥	الدخل المعدل
(٦.٣٨٧.٥٩٩)	١١.٧٣٣.٤٠٠	المساهمين غير السعوديين
(٣.٩٥٠)	-	تعديلات

الدخل المعدل العائد للمساهمين غير السعوديين	١١.٧٣٣.٤٠٠	(٦.٣٩١.٥٤٩)
مخصص ضريبة دخل (٢٠٪)	٢.٣٤٦.٦٨١	-

(ج) فيما يلي حركة الزكاة وضريبة الدخل المستحقة :

٢٠٢٠	٢٠٢١	
ريال سعودي	ريال سعودي	
٢٨.٤٣٢.١٨٩	١٤.٦٩٩.٥٢٢	الرصيد كما في بداية السنة
١٠.٢٦٧.٧٤١	٩.٣٠٩.١٩١	المحمل خلال السنة - الزكاة
-	٢.٣٤٦.٦٨١	المحمل خلال السنة - ضريبة الدخل
(١٩.٧٩٢.٠٣٨)	(٥.٢٣٣.٩٣٤)	المدفوع خلال السنة - الزكاة
(٤.٢٠٨.٣٧٠)	(٧٢٨)	المدفوع خلال السنة - ضريبة الدخل
١٤.٦٩٩.٥٢٢	٢١.١٢٠.٧٣٢	الرصيد كما في نهاية السنة

(د) وضع الربوط

قامت الشركة بتقديم إقرارات الزكاة والضرائب لجميع السنوات حتى ٢١ ديسمبر ٢٠٢٠. وقد قامت الشركة بإنهاء موقفها للزكاة والضرائب لجميع السنوات حتى ٢١ ديسمبر ٢٠١٤ وللسنتين ٢٠١٩ و ٢٠٢٠.

أصدرت هيئة الزكاة والضريبة والجمارك الربوط النهائية للزكاة والضريبة للسنوات ٢٠١٥ إلى ٢٠١٨ خلال السنة المنتهية في ٢١ ديسمبر ٢٠٢٠ والتي نتج عنها التزام زكاة وضريبة إضافي بمبلغ ٧,١٣ مليون ريال سعودي ناتج بشكل أساسي من عدم خصم الإستثمارات طويلة الأجل من الوعاء الزكوي. تقدمت الشركة باستئناف لدى اللجان الضريبية لتسوية مخالفات ونزاعات ضريبة الدخل (المستوى ١) على الربط المعدل من هيئة الزكاة والضريبة والجمارك. قامت الشركة بإدراج التزام الزكاة وضريبة الدخل الإضافي في المخصص في القوائم المالية. استلمت الشركة الربوط النهائية للزكاة وضريبة الدخل للسنتين ٢٠١٩ و ٢٠٢٠ مما نتج عنه التزام زكوي وضريبي إضافي بمبلغ ١,١ مليون ريال سعودي تم تسويته والانتهاء من الربوط. ليس من المتوقع أن يكون لإنهاء الربوط تأثير جوهري على القوائم المالية.

تشمل المصاريف المدفوعة مقدماً والموجودات الأخرى المدفوعات التي سددتها الشركة فيما يتعلق بربط ضريبة القيمة المضافة التي رفعتها هيئة الزكاة والضرائب والجمارك ("الهيئة") للسنتين الماليتين ٢٠١٨ و ٢٠١٩ بمبلغ ٨,٢٧ مليون ريال سعودي. وقد تم سداد المدفوعات إلى الهيئة لتجنب الغرامات. ومع ذلك، قدمت الشركة اعتراضات على تقييم الهيئة. وقد قبلت الهيئة الاعتراض بشكل جزئي وقدمت الشركة استئنافاً للمبلغ المتبقي البالغ ٨,٢٧ مليون ريال سعودي إلى الأمانة العامة للجان الضريبية ("الأمانة"). تم الاستماع إلى القضية في شهر يوليو ٢٠٢١ حيث حكمت الأمانة لصالح الهيئة. بعد مراجعة الحكم / المنطق النهائي لقرار الأمانة، قررت الشركة استئناف القضية أمام الأمانة المستوى ٢ وتم تقديم الاستئناف بتاريخ ١٠ أكتوبر ٢٠٢١. تعتمد إدارة الشركة أن هناك أساساً قوياً بأن قرار الاستئناف سيكون لصالح الشركة.

إن الشركة بصدد تقديم إقرارات الزكاة والضريبة للسنة المنتهية في ٢١ ديسمبر ٢٠٢١ لهيئة الزكاة والضريبة والجمارك.

٢٠. رأس المال

يبلغ رأس المال المصرح به والمصدر ٦٠٠ مليون ريال سعودي مقسم إلى ٦٠ مليون سهم بقيمة ١٠ ريال سعودي للسهم الواحد (٢١ ديسمبر ٢٠٢٠: ٦٠٠ مليون ريال سعودي مقسم إلى ٦٠ مليون سهم بقيمة ١٠ ريال سعودي للسهم الواحد). قام المساهمون المؤسسون للشركة بالإكتتاب والدفع ل ٢٩ مليون سهم بقيمة أسمية قدرها ١٠ ريال سعودي للسهم الواحد والتي تمثل ٦٥٪ من أسهم رأس مال الشركة، وبالنسبة للأسهم المتبقية والبالغة ٢١ مليون سهم بقيمة أسمية قدرها ١٠ ريال سعودي للسهم الواحد، فقد تم الاكتتاب بها من قبل الجمهور. قامت الشركة بزيادة رأسمالها من خلال اصدار حقوق أولوية من ٢٠٠ مليون ريال سعودي إلى ٦٠٠ مليون ريال سعودي خلال عام ٢٠٢٠.

إن هيكل المساهمة بالشركة على النحو التالي. يخضع المساهمون في الشركة للزكاة وضريبة الدخل.

٢٠٢١	عدد الأسهم	رأس المال المصرح به والمصدر والمدفوع
	ريال سعودي	ريال سعودي
أليانز الأوروبية بي في	١١,١٠ مليون	١١١ مليون
أليانز فرنسا العالمية	٩,٧٥ مليون	٩٧,٥ مليون
أليانز مينا القابضة برمودا	٩,٧٥ مليون	٩٧,٥ مليون
البنك السعودي الفرنسي	٨,٤٠ مليون	٨٤ مليون
الجمهور	٢١,٠٠ مليون	٢١٠ مليون

٦٠٠ مليون	٦٠ مليون	
٢٠٢٠		
رأس المال المصرح به والمصدر والمدفوع	عدد الأسهم	
ريال سعودي	ريال سعودي	
١١١ مليون	١١,١٠ مليون	أليانز الأوروبية بي في
٩٧,٥ مليون	٩,٧٥ مليون	أليانز فرنسا العالمية
٩٧,٥ مليون	٩,٧٥ مليون	أليانز مينا القابضة برمودا
٨٤ مليون	٨,٤٠ مليون	البنك السعودي الفرنسي
٢١٠ مليون	٢١,٠٠ مليون	الجمهور
٦٠٠ مليون	٦٠ مليون	

٢١. إدارة رأس المال

يتم تحديد الأهداف من قبل الشركة للحفاظ على نسب رأس المال سليمة من أجل دعم أهداف أعمالها وزيادة قيمة حصص المساهمين.

تدير الشركة متطلبات رأسمالها من خلال تقييم أوجه القصور بين مستويات رأس المال المصرح بها والمطلوبة على أساس منتظم. يتم إجراء تعديلات على مستويات رأس المال الحالية في ضوء التغيرات في ظروف السوق وخصاف مخاطر أنشطة الشركة. من أجل الحفاظ على هيكل رأس المال أو تعديله، يجوز للشركة تعديل مبلغ توزيعات الأرباح المدفوعة للمساهمين أو إصدار أسهم.

تقوم الشركة بإدارة رأسمالها للتأكد من قدرتها على الاستمرار في العمل وفقاً لمبدأ الاستمرارية والالتزام بمتطلبات رأس المال الصادرة عن الجهات التنظيمية بخصوص متطلبات السوق الذي تعمل فيه وزيادة عوائد المساهمين من خلال الاستخدام الأمثل لرصيد الديون وحقوق الملكية. يتكون هيكل رأس مال الشركة من حقوق الملكية العائدة على المساهمين والتي تشمل على رأس المال المدفوع والاحتياطيات والأرباح المبقاة.

وفقاً للتوجيهات التي وضعتها مؤسسة النقد العربي السعودي في المادة (٦٦) من اللائحة التنفيذية لنظام التأمين التي تبين هامش الملاءة المطلوب. يجب على الشركة الاحتفاظ بهامش الملاءة المطلوب يعادل المستوى الأعلى من الطرق الثلاث التالية التي نصت عليها اللائحة التنفيذية لمؤسسة النقد العربي السعودي:

- الحد الأدنى لمتطلبات رأس المال هو ٢٠٠ مليون ريال سعودي
- هامش ملائمة لأقساط التأمين
- هامش ملائمة لمطالبات التأمين

تلتزم الشركة بجميع متطلبات رأس المال المفروضة من الخارج مع هامش ملاءة سليمة. يتكون هيكل رأس مال الشركة كما في ٢١ ديسمبر ٢٠٢١ من رأس مال مدفوع بقيمة ٦٠٠ مليون ريال سعودي وعلاوة إصدار بقيمة ١٦,٢ مليون ريال سعودي واحتياطي نظامي بقيمة ٢١,٩ مليون ريال سعودي وأرباح مبقاة بقيمة ٥٢,٦ مليون ريال سعودي (٢١ ديسمبر ٢٠٢٠: رأس مال مدفوع بقيمة ٦٠٠ مليون ريال سعودي وعلاوة إصدار بقيمة ١٦,٢ مليون ريال سعودي واحتياطي نظامي بقيمة ٢٠,٧ مليون ريال سعودي وأرباح مبقاة بقيمة ٤٧,٦ مليون ريال سعودي) في قائمة المركز المالي.

تمثل الشركة لمتطلبات رأس المال المفروضة من أطراف خارجية خلال السنة المذكورة.

٢٢. مصاريف العمومية والإدارية

٢٠٢٠	٢٠٢١	
ريال سعودي	ريال سعودي	
الإجمالي	الإجمالي	
٨٩,٨٠٢,٧٥٨	٧٠,٢٧٠,٣٣٤	تكاليف موظفين
١٢,٦٤٨,٥٦٣	١٥,٦١٧,٧٩٨	أتعاب استشارات
٦,٢٠٣,٣٤٢	٥,٩٠٩,٠١٣	إصلاح وصيانة
٤,١٢٢,٠٢٧	٢,٤٩٧,٤٤٣	التزام نهاية الخدمة للموظفين (إيضاح ١٨)
٣,٩٥٤,٥١٢	٣,٤٥٢,٤٩٦	الإيجار
٣,٣٢٨,٠٥٦	٣,٣٧٥,١٧٢	مصاريف التأمين
١١١,٠٠٠,٠٠٠	١١,١٠٠,٠٠٠	

استهلاك (إيضاح ١٢)	٣.٨٦٤.٢٢٩	-	٣.٨٦٤.٢٢٩	٣.٢٥٧.١٧٦	-	٣.٢٥٧.١٧٦
بريد وهاتف	٤.٦٧٦.٤٠٤	-	٤.٦٧٦.٤٠٤	٣.٠٦٨.٠٦٧	-	٣.٠٦٨.٠٦٧
مصاريف مجلس الإدارة	-	١.٨٥٨.٤٦١	١.٨٥٨.٤٦١	١.٤٣٢.٦٧٠	٣٥٨.١٦٨	١.٧٩٠.٨٣٨
سفر ومواصلات	٦٧٩.٠٤٧	-	٦٧٩.٠٤٧	١.٠٣٢.٨٩٤	-	١.٠٣٢.٨٩٤
دعاية وترويج	٣٧٥.٥٢٠	-	٣٧٥.٥٢٠	٦١٦.٩٦١	-	٦١٦.٩٦١
أخرى	٤.٢٥١.٧٠٨	-	٤.٢٥١.٧٠٨	٦.٥١٣.١٦٢	-	٦.٥١٣.١٦٢
	١١٤.٥٣٤.١٩٦	٢.٢٩٣.٤٢٩	١١٦.٨٢٧.٦٢٥	١٣٥.٣٢٠.٤٥٨	١.٠١٨.٨٩٨	١٣٦.٣٣٩.٣٥٦

٢٣. المعاملات والأرصدة مع الأطراف ذوي العلاقة

تمثل الأطراف ذوي العلاقة المساهمين الرئيسيين والمديرين وموظفي الإدارة التنفيذيين في الشركة والشركات التي يملكونها وأي كيانات أخرى خاضعة للرقابة أو يتم التحكم فيها بشكل مشترك أو تتأثر بشكل كبير بها. يتم اعتماد سياسات التسعير وشروط هذه المعاملات من قبل إدارة الشركة ومجلس الإدارة. فيما يلي تفاصيل معاملات الأطراف الرئيسية ذات الصلة خلال السنة والأرصدة المرتبطة بها:

المعاملات خلال السنة	الرصيد كما في	
	٢٠٢٠	٢٠٢١
	ريال سعودي	ريال سعودي
منشآت تحت السيطرة، تحت سيطرة مشتركة أو يمارس عليه تأثيرا هاما من اطراف ذات علاقة		
أقساط التأمين المسندة	١٧١.٧١٥.٨٢٣	١٥١.٣٩٥.١١٦
حصة معيدي التأمين من المطالبات المدفوعة	٢٠٨.٠٨٤.٥٤٨	٧٨.٥٨٢.٤٩٣
دخل عمولات	٣.٩٣٤.٤٧٣	٤.٤٧٥.٥٣٥
مصاريف ادارية لطرف ثالث	٤.٩١٢.٢٤٣	٧.٦٢٨.٨٩٠
حصة معيدي التأمين من المطالبات تحت التسوية (اتفاقية)		٢٨.٧٧٤.٥٤٢
مصاريف إدارية لطرف ثالث مستحقة		٦.٠٥٤.٨٨٥
أرصدة معيدي التأمين الدائنة، صافي (إيضاح ٧)		٦٤.٩٠٨.٦٧٩
استثمارات في حقوق ملكية شركة نيكست كير السعودية (إيضاح ١٠)		٨٠٠.٠٠٠
مساهمين آخرين		
- أقساط التأمين المكتتبة	٧٥.٧٨١.٥٦١	٦٨.٦٤٦.٣٩٠
- المطالبات المدفوعة	٥١.٣٣٠.٢٣٧	٣٨.٥٤٤.١٣٢
- مصاريف عمولات	٣.١٣٦.٢٤٩	٢.٤٣٣.٤٠١
- أقساط تأمين مدينة، صافي (إيضاح ٦)		٤٣.٣٣٩.٦٩٧
- المطالبات تحت التسوية		٢٦.٣٧١.٩٤٣
- النقد وما يعادله (إيضاح ٤)		٣٠٩.٩١٠.٥٨٩
- استثمارات مربوطة بوحدات تدار من قبل مساهمين (إيضاح ٩)		٥٢٤.٠٥٩.٨٢١
	٥١٥.٢٢٧.٩٢٤	٥٨.٨١٩.٣١٠

تشمل الأطراف ذوي العلاقة الجهات التالية: أليانز س.ن.أ، أليانز ميغا القابضة - برمودا، أليانز تحويل المخاطر إي جي دبي، أليانز فرنسا، أليانز العالمية المتخصصة أي جي، أليانز ورلد وأيد كير، أليانز المخاطر العالمية الوليات المتحدة الأمريكية للتأمين، أليانز بلجيكا، يولر هيرمس، أليانز اس آيه زيورخ، أليانز هونج كونج، أليانز المخاطر العالمية هولندا، أليانز سنغافورة، أليانز نيوزيلندا، شركة داتاكويس، نكست كير السعودية. لدى الشركة اتفاقيات إعادة تأمين واسعة النطاق وترتيبات اختيارية مع أطراف ذوي علاقة. تتعلق حصة معيدي التأمين من المطالبات تحت التسوية بشكل أساسي بالاتفاقيات والترتيبات الاختيارية مع الأطراف ذوي العلاقة.

يتضمن مساهمين آخرين البنك السعودي الفرنسي ومجموعة شركاته.

يبين الجدول التالي الرواتب والمكافآت والبدلات السنوية التي حصل عليها أعضاء مجلس الإدارة وكبار المسؤولين التنفيذيين للسنة المنتهية:

٢٠٢١	أعضاء مجلس الإدارة	كبار المسؤولين
	ريال سعودي	ريال سعودي
رواتب وتعويضات	-	٥.٧٨٣.٢٧٠
بدلات	٥٤٦.٠٠٠	٥٤.٠٠٠
مكافآت سنوية	٢.٧٣٢.٠٠٠	٢٠٠.٠٠٠
التزامات مكافأة نهاية الخدمة	-	٢٢٠.١٥١

٦,٢٥٧,٤٢١

٣,٢٧٨,٠٠٠

٢٠٢٠	أعضاء مجلس الإدارة ريال سعودي	كبار المسؤولين ريال سعودي
رواتب وتعويضات	-	٨,٨٥٦,٠١٨
بدلات	٣٤٨,٠٠٠	١٨,٠٠٠
تعويضات سنوية	-	-
التزامات مكافأة نهاية الخدمة	-	٢٦٠,٨٣٣
	٣٤٨,٠٠٠	٩,١٣٤,٨٥١

انظر أيضا الإيضاحات ٤ و٦ و٧ و١٠ للأرصدة مع الأطراف ذوي العلاقة ومساهمين آخرين.

٢٤. جدول تطور المطالبات

يعكس الجدول التالي صافي المطالبات المتكبدة، بما في ذلك صافي مطالبات مبلغ عنها وصافي مطالبات متكبدة ولم يتم الإبلاغ عنها لكل سنة متتالية لوقوع الحادث (باستثناء لمنتجات تأمين الحماية والإدخار) كما في تاريخ قائمة المركز المالي، بالإضافة إلى المبالغ المتراكمة المسددة حتى تاريخه. إن تطور مطلوبات التأمين يقدم مقياساً لقدرة الشركة على تقدير القيمة النهائية للمطالبات.

تسعى الشركة إلى الاحتفاظ باحتياطيات كافية تتعلق بعمليات التأمين وذلك لمواجهة التطورات السلبية للمطالبات المستقبلية. إن تقديرات المطالبات المتكبدة ولم يتم الإبلاغ عنها تتعلق بالتزام المطالبات عن الفترات التي تبدأ من سنة ٢٠١٤ فصاعداً التي لم يتم تطوير خبرة المطالبة الخاصة بها بشكل كامل. مبين أدناه تحليل المثلثي لمطالبات حسب سنة الحوادث لآخر خمس سنوات:

أ) تحليل تثليث المطالبات - الإجمالي

٢٠٢١	ريال سعودي				
سنة وقوع الحادث	٢٠٢١	٢٠٢٠	٢٠١٩	٢٠١٨	٢٠١٧ من قبل
تقدير تكلفة المطالبات النهائية:					
في نهاية سنة الحادث	٤٦٥,٦٤٩,٨٢٣	٣٩٥,٢٥٣,٣٨٣	٦١٣,٢٣٦,٨٤٣	٥١٨,١٥٢,١٩٨	١,٨٤٤,٦٢٦,٩٩٢
بعد سنة واحدة	-	٤٨١,٠٥٥,٤٦٠	٦٦٨,٠٢٨,٣٠٦	٥٥٣,٣٥٠,٦٦٠	١,٩٠٧,٣٥٦,٦١٥
بعد سنتين	-	-	٦٦١,٤٧٦,٥٤٦	٥٥١,٠٨٣,٩٩٣	١,٩٩٣,٢٠٨,٦٧٩
بعد ثلاث سنوات	-	-	-	٥٤٨,٦٢٣,٨٢١	٢,٠٣٠,٨٤٨,٢١٧
بعد أربع سنوات	-	-	-	-	٢,٠٢٦,٤٣٩,٧٥٢
التقدير الحالي للمطالبات المتراكمة	٤١٨٣,٢٤٥,٤٠١	٤٦٥,٦٤٩,٨٢٣	٤٨١,٠٥٥,٤٦٠	٦٦١,٤٧٦,٥٤٦	٥٤٨,٦٢٣,٨٢١
الدفعات المتراكمة حتى تاريخه	(٣,٥٦٤,٥٥٣,٠٢٢)	(٢٩٤,٠٨٤,٧٦٨)	(٤٢١,١٨٢,٨٢٩)	(٥٩٢,٣٢٢,٥٦٨)	(٤٥٢,٣٨٧,٤٦٨)
المطلوبات المدرجة في قائمة المركز المالي	٦١٨,٦٩٢,٣٨٠	١٧١,٥٦٥,٠٥٥	٥٩,٨٧٢,٦٣١	٦٩,١٥٣,٩٧٨	٩٦,٢٣٦,٣٥٣
احتياطي عجز الأقساط	٥,٩٦٠,٧٧٩	-	-	-	-
المطالبات تحت التسوية والاحتياطيات	٦٢٤,٦٥٣,١٥٩	-	-	-	-

٢٠٢٠	ريال سعودي				
سنة وقوع الحادث	٢٠٢٠	٢٠١٩	٢٠١٨	٢٠١٧	٢٠١٦ وما قبل
تقدير تكلفة المطالبات النهائية:					
في نهاية سنة الحادث	٥٠٣,٦٩١,٤٠٧	٦١٣,٢٣٦,٨٤٣	٥١٩,٣٤٠,٦١٣	٤٤٧,١٣٨,٨٩٠	١,٢٥٤,٥٠٣,٥٣٩
بعد سنة واحدة	-	٦٧٨,٤٥٢,١٠١	٥٥٣,٣٥٠,٦٦٠	٥٢٠,٤٨٩,٥١٧	١,٢٦٣,٧١٧,٤٠٣
بعد سنتين	-	-	٥٥٦,٥٤٥,٣٠٢	٤٩٥,٩٠٦,٩١٤	١,٢٣٥,٩٤٩,١٤٧
بعد ثلاث سنوات	-	-	-	٤٨٧,٣٧٣,٢٤٠	١,٣٣٨,٥٣٠,٣٦٠
بعد أربع سنوات	-	-	-	-	١,٣٨٥,٦٩٤,٥٩٩
التقدير الحالي للمطالبات المتراكمة	٣,٦١١,٧٥٦,٦٤٩	٥٠٣,٦٩١,٤٠٧	٦٧٨,٤٥٢,١٠١	٥٥٦,٥٤٥,٣٠٢	٤٨٧,٣٧٣,٢٤٠
الدفعات المتراكمة حتى تاريخه	(٢,٩١٣,٧٢٤,٠٦٣)	(٢٧٨,١٦٥,٢٦٩)	(٥٦٦,١٩٨,٧٥١)	(٤٤٧,١٦٨,٨٨٣)	(٤٧٨,١٥٩,٠٢٢)
المطلوبات المدرجة في قائمة المركز المالي	٦٩٨,٠٣٢,٥٨٦	٢٢٥,٥٢٦,١٣٨	١١٢,٢٥٣,٣٥٠	١٠٩,٣٧٦,٤١٩	٩٠,٢١٤,٠٣٨
احتياطي عجز الأقساط	٩,٠٣٩,٠١٣	-	-	-	-
المطالبات تحت التسوية والاحتياطيات	٧٠٧,٠٧١,٥٩٩	-	-	-	-

ب) تحليل تثليث المطالبات – الصافي

ريال سعودي						٢٠٢١
سنة وقوع الحادث	٢٠١٧ من قبل	٢٠١٨	٢٠١٩	٢٠٢٠	٢٠٢١	الإجمالي
تقدير تكلفة المطالبات النهائية:						
في نهاية سنة الحادث	١,٠٢٩,٩٠٧,٤٥٨	٣٥٨,٦٣٩,٥٠٩	٤٧٣,١٤١,٢٥٥	٢٣٠,٨٨٤,٥٧٥	٢٣١,٦١٣,٩٥٢	-
بعد سنة واحدة	١,٠١٨,١٦٤,٨٨٥	٣٣٨,١٠٠,٩٤٣	٤٤٠,٥٤٧,٣٥٤	٢٦٣,٧٦٠,٢٣٦	-	-
بعد سنتين	١,٠٠٥,٤٢٤,٠٥٥	٣٢٣,٦٣٨,٨٧٥	٤٣٣,٥١٦,٠٣٦	-	-	-
بعد ثلاث سنوات	٩٥٦,٨٨٥,٩١٧	٣١٨,١٥٩,٤٦٤	-	-	-	-
بعد أربع سنوات	٩٥٧,٥٠٧,٢٥١	-	-	-	-	-
التقدير الحالي لصافي المطالبات المتراكمة	٩٥٧,٥٠٧,٢٥١	٣١٨,١٥٩,٤٦٤	٤٣٣,٥١٦,٠٣٦	٢٦٣,٧٦٠,٢٣٦	٢٣١,٦١٣,٩٥٢	٢,٢٠٤,٥٥٦,٩٣٩
الدفعات المتراكمة حتى تاريخه	(٩٤٢,٨٧٦,١١١)	(٣١٤,٠٦٢,١٨٧)	(٤٢٤,٨٢٠,٢٦١)	(٢٤٦,٤٧٥,٩١٩)	(١٥١,٧٢٩,٥٩٣)	(٢,٠٧٩,٩٦٤,٠٧٠)
صافي المطالبات المدرجة في قائمة المركز المالي	١٤,٦٣١,١٤٠	٤,٠٩٧,٢٧٧	٨,٦٩٥,٧٧٥	١٧,٢٨٤,٣١٧	٧٩,٨٨٤,٣٥٩	١٢٤,٥٩٢,٨٦٩
احتياطي عجز الأقساط	-	-	-	-	-	٥,٩٦٠,٧٧٩
المطالبات تحت التسوية والاحتياطيات	-	-	-	-	-	١٣٠,٥٥٣,٦٤٨

ريال سعودي						٢٠٢٠
سنة وقوع الحادث	٢٠١٦ وما قبل	٢٠١٧	٢٠١٨	٢٠١٩	٢٠٢٠	الإجمالي
تقدير تكلفة المطالبات النهائية:						
في نهاية سنة الحادث	٦٨٤,٧٤٤,٦٠٠	٣٧١,٢٦٤,٣٢٣	٣٥٨,٦٣٩,٥٠٩	٤٧٣,١٤١,٢٥٥	٢٧٩,٦٩٤,٥٤٢	-
بعد سنة واحدة	٦٧٧,٦٩٢,٥٣٧	٣٦٩,٣٨٢,٠٧٣	٣٣٨,١٠٠,٩٤٣	٤٤٣,٩١٠,٣٦٢	-	-
بعد سنتين	٦٧٣,٣٣١,٤١٥	٣٥٩,٧٥٨,٣٧٥	٣٢٥,٥٤٥,٨٧٥	-	-	-
بعد ثلاث سنوات	٦٧١,٤٧٨,٢٣٥	٣٤١,٨٥٦,٤٠٣	-	-	-	-
بعد أربع سنوات	٦٤٤,١٣٩,٨٧٢	-	-	-	-	-
التقدير الحالي لصافي المطالبات المتراكمة	٦٤٤,١٣٩,٨٧٢	٣٤١,٨٥٦,٤٠٣	٣٢٥,٥٤٥,٨٧٥	٤٤٣,٩١٠,٣٦٢	٢٧٩,٦٩٤,٥٤٢	٢,٠٣٥,١٤٧,٠٥٤
الدفعات المتراكمة حتى تاريخه	(٦٣٢,١٣٧,٧٢٨)	(٣٣٦,٣٦٢,٧١٠)	(٣١٣,٠١٥,٣٤٢)	(٤٢٠,٥٥٨,١٧٧)	(١٩٣,٩٢١,٥٣٥)	(١,٨٩٥,٩٩٥,٤٩٢)
صافي المطالبات المدرجة في قائمة المركز المالي	١٢,٠٠٢,١٤٤	٥,٤٩٣,٦٩٣	١٢,٥٣٠,٥٣٣	٢٣,٣٥٢,١٨٥	٨٥,٧٧٣,٠٠٧	١٣٩,١٥١,٥٦٢
احتياطي عجز الأقساط	-	-	-	-	-	٩,٠٣٩,٠١٣
مطالبات تحت التسوية واحتياطيات	-	-	-	-	-	١٤٨,١٩٠,٥٧٥

٢٥. القيمة العادلة للأدوات المالية

القيمة العادلة هي السعر الذي يتم استلامه مقابل بيع أصل أو دفعه لتسوية التزام في معاملة نظامية بين مشاركي السوق بتاريخ القياس. ويستند قياس القيمة العادلة على افتراض بأن العملية تمت إما:

- في السوق الرئيسي المتاح للموجودات أو المطلوبات؛ أو
 - في ظل غياب سوق رئيسي، في السوق الأكثر فائدة للوصول للموجودات أو المطلوبات.
- قدرت الإدارة أن التقدر وما يعادله والمستحقات والمطلوبات الأخرى والموجودات والمطلوبات المالية الأخرى تقارب قيمها الدفترية بشكل كبير بسبب مواعيد الاستحقاق القصيرة لهذه الأدوات.

تحديد القيمة العادلة والتسلسل الهرمي للقيمة العادلة

تستخدم الشركة التسلسل الهرمي التالي لتحديد وعرض القيمة العادلة للأدوات المالية:

- المستوى ١: الأسعار المتداولة في سوق نشط لنفس الاداة والتي يمكن للمنشأة الحصول عليها في تاريخ القياس.
- المستوى ٢: الأسعار المتداولة في سوق نشط لموجودات ومطلوبات مالية مماثلة أو أي أساليب تقييم أخرى حيث يتم تحديد كافة مدخلاتها الهامة وفق بيانات قابلة للملاحظة في السوق.
- المستوى ٣: أساليب تقويم لا يتم تحديد مدخلاتها الهامة وفق بيانات قابلة للملاحظة في السوق.

أ) القيم الدفترية والقيمة العادلة

يوضح الجدول التالي القيم الدفترية والقيم العادلة للموجودات المالية والمطلوبات المالية، بما في ذلك مستوياتها في التسلسل الهرمي للقيمة العادلة بالنسبة لقياس الأدوات المالية بالقيمة العادلة. ولا يتضمن الجدول معلومات عن القيمة العادلة للموجودات المالية والمطلوبات المالية التي لم يتم قياسها بالقيمة العادلة إذا كانت القيمة الدفترية مقاربة بشكل معقول للقيمة العادلة.

١. عمليات التأمين

القيمة العادلة					
ريال سعودي	القيمة الدفترية	المستوى ١	المستوى ٢	المستوى ٣	الإجمالي
٣١ ديسمبر ٢٠٢١					
استثمارات مربوطة بوحدات	٥١٥.٢٢٧.٩٢٤	-	٥١٥.٢٢٧.٩٢٤	-	٥١٥.٢٢٧.٩٢٤
استثمارات متاحة للبيع مقاسة بالقيمة العادلة					
سندات وصكوك	١٣٤.٨٢٤.٦١١	١٣٤.٨٢٤.٦١١	-	-	١٣٤.٨٢٤.٦١١
صناديق استثمارية	٤.٦٤٤.٢٣٥	-	٤.٦٤٤.٢٣٥	-	٤.٦٤٤.٢٣٥
حقوق الملكية	٣.١٧٥.٥٦٧	٣.١٧٥.٥٦٧	-	-	٣.١٧٥.٥٦٧
مطلوبات مربوطة بوحدات	(٥٠٩.٨٩٦.٣٣٤)	-	(٥٠٩.٨٩٦.٣٣٤)	-	(٥٠٩.٨٩٦.٣٣٤)
	١٤٧.٩٧٦.٠٠٣	١٣٨.٠٠٠.١٧٨	٩.٩٧٥.٨٢٥	-	١٤٧.٩٧٦.٠٠٣

القيمة العادلة					
ريال سعودي	القيمة الدفترية	المستوى ١	المستوى ٢	المستوى ٣	الإجمالي
٣١ ديسمبر ٢٠٢٠					
استثمارات مربوطة بوحدات	٥٢٤.٠٥٩.٨٢١	-	٥٢٤.٠٥٩.٨٢١	-	٥٢٤.٠٥٩.٨٢١
استثمارات متاحة للبيع مقاسة بالقيمة العادلة					
سندات وصكوك	١٣٨.٧٦٧.٨٩٦	١٣٨.٧٦٧.٨٩٦	-	-	١٣٨.٧٦٧.٨٩٦
صناديق استثمارية	٤.٨٣٦.٩٣٦	-	٤.٨٣٦.٩٣٦	-	٤.٨٣٦.٩٣٦
حقوق الملكية	٣.١٠٤.٦٠٥	٣.١٠٤.٦٠٥	-	-	٣.١٠٤.٦٠٥
مطلوبات مربوطة بوحدات	(٥١٨.١١٤.٣٥١)	-	(٥١٨.١١٤.٣٥١)	-	(٥١٨.١١٤.٣٥١)
	١٥٢.٦٥٤.٩٠٧	١٤١.٨٧٢.٥٠١	١٠.٧٨٢.٤٠٦	-	١٥٢.٦٥٤.٩٠٧

٢. عمليات المساهمين

القيمة العادلة					
ريال سعودي	القيمة الدفترية	المستوى ١	المستوى ٢	المستوى ٣	الإجمالي
٣١ ديسمبر ٢٠٢١					
استثمارات متاحة للبيع مقاسة بالقيمة العادلة	٤٠١.٤٠٥.٢١٠	٢٢٤.٦٠٤.٥٧٩	١٧٦.٨٠٠.٦٣١	-	٤٠١.٤٠٥.٢١٠
سندات وصكوك	٥.٦٧٨.٦٣٠	-	٥.٦٧٨.٦٣٠	-	٥.٦٧٨.٦٣٠
صناديق استثمارية	٣.٢٢٣.٠٧٨	-	-	٣.٢٢٣.٠٧٨	٣.٢٢٣.٠٧٨
أسهم	٤١٠.٣٠٦.٩١٨	٢٢٤.٦٠٤.٥٧٩	١٨٢.٤٧٩.٢٦١	٣.٢٢٣.٠٧٨	٤١٠.٣٠٦.٩١٨

القيمة العادلة					
ريال سعودي	القيمة الدفترية	المستوى ١	المستوى ٢	المستوى ٣	الإجمالي
٣١ ديسمبر ٢٠٢٠					
استثمارات متاحة للبيع مقاسة بالقيمة العادلة	٢٤٨.٧٦٢.٩٩٨	١٩٦.١٨١.٢٤٧	٥٢.٥٨١.٧٥١	-	٢٤٨.٧٦٢.٩٩٨
سندات وصكوك	٥.٧٨٦.٠٧٨	-	٥.٧٨٦.٠٧٨	-	٥.٧٨٦.٠٧٨
صناديق استثمارية	٣.٢٢٣.٠٧٨	-	-	٣.٢٢٣.٠٧٨	٣.٢٢٣.٠٧٨
أسهم	٢٥٧.٧٧٢.١٥٤	١٩٦.١٨١.٢٤٧	٥٨.٣٦٧.٨٢٩	٣.٢٢٣.٠٧٨	٢٥٧.٧٧٢.١٥٤

(لم تكن هناك تحولات بين المستويات ١ و ٢ و ٣ من القيمة العادلة خلال السنة المنتهية في ٣١ ديسمبر ٢٠٢١. خلال السنة المنتهية في ٣١ ديسمبر ٢٠٢٠، كان هناك تحول بين المستوى ٢ والمستوى ١ المتعلق بالسندات والصكوك التي تم تسعيرها خلال العام (يرجى الرجوع إلى الإيضاح رقم ١٠).

ب) قياس القيم العادلة

أسلوب تقييم الدين وأسهم حقوق الملكية المدرجة

يتم قياس تقييم الأسهم وسندات الدين المصنفة ضمن المستوى ١ بناءً على سعر إغلاق السوق في تداول وبلومبيرج. يتم قياس تقييم صناديق الاستثمار المصنفة ضمن المستوى ٢ على أساس صافي قيمة الموجودات المفصح عنه في تداول والذي يستند إلى القيمة العادلة للبنود الأساسية في نهاية السنة. يتم قياس تقييم صناديق الاستثمار المصنفة ضمن المستوى ٣ على أساس أسلوب التقييم الذي يتم اشتقاقه بشكل أساسي من صافي قيمة موجودات الصندوق في نهاية السنة.

أسلوب تقييم الدين وأسهم حقوق الملكية غير المدرجة

تم استخدام نموذج التدفقات النقدية المخصومة لتحديد القيمة العادلة لسندات الدين والصكوك لعمليات التأمين وعمليات المساهمين ضمن المستوى الثالث. يأخذ هذا النموذج بعين الاعتبار القيمة الحالية لصافي التدفقات النقدية التي تنتج من سندات الدين والصكوك، مخصومة من العائد السوقي لسندات الخزينة المماثلة والمعدلة وفقاً لتأثير عدم قابلية تداول سندات الدين والصكوك التي تتضمن عائد منحنيات الأوراق السيادية السعودية وعلاوة المخاطر السائدة في السوق السعودي.

الوصف	القيمة العادلة كما في ٣١ ديسمبر ٢٠٢١ (ريال سعودي)	مدخلات غير قابلة للملاحظة	نطاق المدخلات ٢٠٢١	علاقة المدخلات غير القابلة للملاحظة بالقيمة العادلة
الصكوك والسندات الغير مدرجة	١٧٥.٢٢١.٥٥٠	معدل الخصم المعدل حسب المخاطر	١,٥٦% - ٣,٣٠%	تغير علاوة المخاطر بزيادة ١٠ نقاط أساس يتأثر القيمة العادلة لسندات الدين بمبلغ ٠,٢٨ مليون ريال سعودي.

تسوية القيم العادلة بالمستوى الثالث

يوضح الجدول التالي تسوية من الأرصدة الافتتاحية إلى الأرصدة الختامية للتقييم العادلة بالمستوى الثالث:

عمليات التأمين		
٢٠٢٠	٢٠٢١	
ريال سعودي	ريال سعودي	
-	-	الرصيد في بداية السنة
-	-	استبعاد / استحقاق
-	-	الإطفاء
-	-	مكاسب / (خسارة) غير محققة من القيمة العادلة
-	-	المحول من المستوى ٢ إلى المستوى ١
-	-	الرصيد في نهاية السنة

عمليات المساهمين		
٢٠٢٠	٢٠٢١	
ريال سعودي	ريال سعودي	
٣.٢٢٢.٠٧٨	٣.٢٢٣.٠٧٨	الرصيد في بداية السنة
-	-	مشتريات
-	-	استبعاد / استحقاق
-	-	الإطفاء
-	-	مكاسب غير محققة من القيمة العادلة
٣.٢٢٢.٠٧٨	٣.٢٢٣.٠٧٨	الرصيد في نهاية السنة

مبين أدناه تحليل الحساسية لاستثمارات المستوى الثالث:

تأثير على القيمة العادلة بسبب الزيادة في عامل الحساسية	تأثير على القيمة العادلة بسبب التقص في عامل الحساسية	عامل الحساسية	ريال سعودي
٢١ ديسمبر ٢٠٢١			
عمليات التأمين			
-	-	تغير بنسبة +/- ١٪ في معدل خصم المخاطر المعدلة	-
سندات وصكوك			
عمليات المساهمين			
(١,٠٦٩,٣٥١)	١,٠٦٩,٣٥١	تغير بنسبة +/- ١٪ في معدل خصم المخاطر المعدلة	١,٠٦٩,٣٥١
(١٦١,١٥٤)	١٦١,١٥٤	تغير بنسبة +/- ١٪ في تفصيل قيمة الأسهم	١٦١,١٥٤
حقوق الملكية			
٢١ ديسمبر ٢٠٢٠			
عمليات التأمين			
سندات وصكوك			
عمليات المساهمين			
(٥٤,٨٧٨)	٥٤,٨٧٨	تغير بنسبة +/- ١٪ في معدل خصم المخاطر المعدلة	٥٤,٨٧٨
(١٦١,١٥٤)	١٦١,١٥٤	تغير بنسبة +/- ١٪ في تفصيل قيمة الأسهم	١٦١,١٥٤
حقوق الملكية			

٢٦. الربحية الأساسية والمخفضة للسهم

تم احتساب أرباح / (خسارة) السهم الواحد بقسمة أرباح / (صافي الخسارة) للسنة على المتوسط المرجح لعدد الأسهم القائمة في تاريخ التقرير. تم تعديل المتوسط المرجح لعدد الأسهم لعام ٢٠٢٠ بأثر رجعي لجميع الفترات السابقة ليعكس عنصر المكافأة لإصدار حقوق الأولوية كما هو مطلوب بموجب معيار المحاسبة الدولي رقم ٣٣ "ربحية السهم". تم حساب المتوسط المرجح لعدد الأسهم العادية للفترة السابقة باستخدام معامل تعديل قدره ١,٧٥ والذي تبلغ فيه نسبة السعر النظري بعد حقوق الأولوية ٩٨,١٥ ريال سعودي وسعر الإغلاق للسهم الواحد ٩٥,٢٧ ريال سعودي قبل إصدار حقوق الأولوية.

٢٠٢٠	٢٠٢١	
ريال سعودي	ريال سعودي	
(٢٧.٣٤٧.٦٣٣)	٥.٦١٩.٤٢٩	صافي دخل السنة بعد الزكاة والضريبة (بالريال السعودي)
٢٢.٣٣٦.٦٢١	٦٠.٠٠٠.٠٠٠	المتوسط المرجح لعدد الأسهم العادية
(٠,٨٥)	٠,٠٩	الربح الأساسي والمخفض للسهم (بالريال السعودي)

لا توجد أسهم مخفضة محتملة خلال ٢٠٢١ و ٢٠٢٠.

٢٧. إدارة المخاطر

إستراتيجية إدارة المخاطر

تعرض أنشطة الشركة لمخاطر مالية مختلفة. لدى الشركة استراتيجية شاملة لإدارة المخاطر لفهم وإدارة أنواع المخاطر الناشئة عن العمليات التجارية الأساسية للشركة.

إن الإستراتيجية تأخذ بعين الاعتبار أثر ظروف السوق والخبرات المتاحة بشأن الأخطار الكامنة التي قد تواجه الشركة. إن الإستراتيجية ليست مقتصرة على الأخطار المرتبطة بقطاع واحد من الأعمال ولكنها ممتدة لتشمل جميع القطاعات الأخرى. يقوم مجلس الإدارة والإدارة العليا بمراجعة وتحديث إستراتيجية إدارة المخاطر بشكل دوري من خلال مراعاة التطورات الداخلية والخارجية للشركة.

هيكل إدارة المخاطر

تم تأسيس هيكل تنظيمي محكم داخل الشركة لتحديد ومتابعة وتقييم ومراقبة المخاطر.

مجلس الإدارة

إن مجلس الإدارة هو الجهة العليا المسؤولة عن حوكمة المخاطر حيث يقوم بتقديم التوجيه واعتماد الاستراتيجيات والسياسات لتحقيق الأهداف المحددة للشركة.

الإدارة العليا

تتمثل مسؤولية الإدارة العليا في إدارة العمليات اليومية لتحقيق الاهداف الاستراتيجية والتي تكون في من ضمن مجال المخاطر المقبول للشركة.

فيما يلي ملخص للمخاطر التي تواجهها الشركة والطريقة المتبعة من قبل الإدارة للتقليل منها:

أ) المخاطر التشغيلية

المخاطر التشغيلية هي مخاطر الخسارة المباشرة وغير المباشرة التي قد تنتج عن أسباب متنوعة مرتبطة بعمليات الشركة والتقنيات المستخدمة فيها وبنيتها التحتية التي تدعم عملياتها سواء على مستوى الشركة أو على مستوى مقدمي الخدمات للشركة وعوامل خارجية أخرى بخلاف مخاطر الائتمان ومخاطر السوق ومخاطر السيولة مثل تلك التي تنتج عن المتطلبات القانونية والتنظيمية ومعايير سلوك إدارة الاستثمارات المقبولة عموماً. تنتج المخاطر التشغيلية عن كافة عمليات الشركة.

إن هدف الشركة هو إدارة المخاطر التشغيلية وذلك لتحقيق التوازن بين الحد من الخسائر المالية والأضرار التي قد تلحق بسمعتها مع تحقيق أهدافها الاستثمارية عن طريق تحقيق عوائد للمستثمرين. تقع مسؤولية الأساسية لتطوير وتنفيذ الرقابة على المخاطر التشغيلية على عاتق مجلس الإدارة. هذه المسؤولية تشمل الرقابة في المجالات التالية:

- متطلبات الفصل الملائم للمهام بين مختلف الوظائف والأدوار والمسؤوليات.
- متطلبات عمليات التسوية ومراقبة المعاملات.
- الامتثال للمتطلبات القانونية والتنظيمية الأخرى.
- توثيق الضوابط والإجراءات.
- متطلبات التقييم الدوري للمخاطر التشغيلية التي تواجهها الشركة وكفاءة الضوابط والإجراءات اللازمة لمعالجة المخاطر المحددة.
- معايير الأخلاق المهنية ومعايير الأعمال.
- إجراءات وسياسات الحد من المخاطر.

ب) مخاطر التأمين

تمثل مخاطر الائتمان المخاطر المتعلقة بزيادة المطالبات الفعلية المستحقة إلى الجهات المتعاقد معها بشأن الأحداث المؤمن عليها عن التوقعات. ويمكن أن يحدث ذلك بسبب تكرار المطالبات أو أن مبالغ المطالبات أكثر من المتوقع. يتم مراقبة مخاطر التأمين بانتظام من قبل الشركة للتأكد من أن المستويات تقع ضمن نطاقات التكرار المتوقعة.

تقوم الشركة بشكل رئيسي بتغطية مخاطر التأمين الطبية والمركبات والحرائق والسطو والبحرية والهندسية والمسؤولية العامة. تتركز مخاطر التأمين الناجمة عن عقود التأمين المذكورة أعلاه بشكل رئيسي في المملكة العربية السعودية.

تكرار المطالبات ومبالغها

يمكن أن يتأثر تكرار وشدة المطالبات بالعديد من العوامل. تقوم الشركة، بشكل رئيسي، بتغطية مخاطر إكتتاب الممتلكات، الهندسي، المركبات، الإصابات، الصحي والتأمين البحري. تعتبر قطاعات التأمين هذه باستثناء وثائق الهندسي الطويلة تكون بصفة عامة تخصص عقود تأمين والتي المطالبات تكون عادة مبلغ عنها ومدفوعة خلال فترة قصيرة. وهذا من شأنه أن يساعد في التقليل من مخاطر التأمين. إن الغرض من استراتيجيات التأمين وإعادة التأمين هذه هو الحد من التعرض للكوارث بناءً على رغبة الشركة في تقبل المخاطر وفقاً لما تقررته الإدارة.

تركيز مخاطر التأمين

تقوم الشركة بمراقبة تركيز مخاطر التأمين بشكل أساسي حسب فئات التأمين. ويتم التركيز الرئيسي على قطاع المركبات والطبي. تقوم الشركة بمراقبة تركيز المخاطر من خلال تقييم المخاطر المتعددة التي يتم تغطيتها في نفس الموقع الجغرافي أو نفس الطرف. بالنسبة لمخاطر الزلازل والفيضانات، تصنف مدينة كاملة كموقع واحد. وبالنسبة لخطر الحريق والممتلكات، يعتبر أي مبنى معين والمباني المجاورة له والتي من الممكن أن تتأثر بالحادثة كمكان واحد. وبالمثل بالنسبة للمخاطر البحرية، فإن المخاطر المتعددة التي يتم تغطيتها في رحلة سفينة واحدة تعتبر كخطر واحد عند تقييم تركيز المخاطر. تقوم الشركة بتقييم تركيز التعرض لمخاطر التأمين الفردية والتراكمية وتضع بوثائق إعادة التأمين الخاصة بها للحد من مثل هذه التعرضات وجعلها في مستويات مقبولة للشركة. تمارس الشركة نشاطها فقط في المملكة العربية السعودية. بالتالي فإن جميع مخاطر التأمين تتعلق بوثائق التأمين المكتتب فيها داخل المملكة العربية السعودية.

الحماية والادخار

بالنسبة للحماية والادخار، يتمثل الخطر الرئيسي في الوفاة والعجز (الدائم أو المؤقت) للجهة المؤمن عليها ومخاطر سلوك حاملي وثائق التأمين.

مخاطر الوفاة

الخبرة المتعلقة بوفاة حامل وثيقة التأمين الفعلية على وثائق التأمين على الحياة أعلى من المتوقع.

مخاطر العجز

المطالبات المتعلقة بصحة حامل الوثيقة أعلى من المتوقع.

مخاطر سلوك حامل وثيقة التأمين

إن سلوك حاملي الوثائق في وقف المساهمات وتخفيضها أو سحب المنافع قبل استحقاق العقود أسوأ من المتوقع. قد تؤدي معدلات الثبات الضعيفة إلى تقليل عدد الوثائق المتبقية في الدفاتر لتحمل مصاريف ثابتة مستقبلية وبالتالي تقليل التدفقات النقدية الموجبة المستقبلية من الأعمال المكتتبه، مما قد يؤثر على قدرة الشركة على استرداد مصاريف الاكتتاب المؤجلة.

يتم إدارة هذه المخاطر من خلال استراتيجية اكتتاب فعالة ومحددة المعالم. هناك مستويات مختلفة للتغطية تشمل على الإعلان عن الصحة الجيدة، وإجراء استبيان طبي، والحصول على تقارير من الأخصائيين/ الاستشاريين وإجراء فحوصات طبية شاملة. كما تقوم الشركة بتنفيذ اكتتاب الحماية المالية ومستوى

المعيشة والأخطار المهنية للتأكد من درجة المخاطر التي يتحملها المؤمن عليه، وإذا كان من الممكن تصنيفها كـ "حياة عادية". بالنسبة للحماية والادخار للمجموعات، تعتبر مخاطر الوفاة مركبة بسبب تركيز المخاطر مثل تواجد الموظفين في أماكن العمل. لدى الشركة استراتيجية اكتاب واضحة المعالم وهناك مستويات مختلفة للتغطية تشمل على الإعلان عن الصحة الجيدة، وإجراء استبيان طبي، ضمان والحصول على تقارير من الأخصائيين/ الاستشاريين، وإجراء فحوصات طبية شاملة. كما تقوم الشركة بدراسة طبيعة العمل الذي تقوم به المجموعة، وحجم المجموعة، والسكان حسب المنطقة الجغرافية، والخلفية الثقافية، والعمالة اليدوية/ غير اليدوية.

يتم حماية محفظة الحماية والادخار للأفراد والجماعات من خلال ترتيبات إعادة تأمين فعالة وفقاً لمعايير مجموعة أليانز. هذا يحمي الشركة من خبرات الوفيات/ الحالات المرضية العكسية. هناك حد أقصى للاحتفاظ بالعمر في كل مرة بموجب ترتيبات إعادة التأمين التي تحمي الشركة من خسائر كبيرة واحدة. يتم أيضاً تغطية المطالبات المتعددة وتركيزات المخاطر بموجب الترتيب.

تأمين عام

الطبي

قامت الشركة بتصميم استراتيجية الاكتاب لضمان تنوع المخاطر بشكل جيد من حيث نوع المخاطر ومستوى المزايا المؤمن عليها. ويمكن تحقيق ذلك من خلال تنوع القطاعات والمناطق الجغرافية، واستخدام الفحوصات الطبية للتأكد بأن الأسعار تأخذ بعين الاعتبار الظروف الصحية الحالية والتاريخ الطبي للعائلة والمراجعة الاعتيادية للمطالبات الفعلية وسعر المنتج والإجراءات التفصيلية لمتابعة المطالبات. كما تقوم الشركة بتطبيق سياسة الإدارة الفعالة والتتبع الفوري للمطالبات، من أجل تقليل تعرضها للتطورات المستقبلية غير المتوقعة والتي يمكن أن تؤثر سلباً على الشركة. يوجد لدى الشركة تغطية إعادة التأمين للحد من الخسائر المتعلقة بأي مطالبة فردية.

المركبات

إن المخاطر الرئيسية لعقود تأمين السيارات هي مطالبات التعويض عن الوفاة والاصابات الجسدية واستبدال أو تصليح المركبات. تقوم الشركة بإبرام وثائق تأمين شاملة فقط للمالكين/ السائقين الذين تخطوا سن ٢١ سنة. إن مستوى المبالغ التي تقتضي المحاكم بدفعها لحالات الوفاة وللأطراف المصابة وتكاليف استبدال السيارات، هي العوامل الأساسية التي تؤثر على مستوى المطالبات. كما تقوم الشركة بإجراءات لإدارة المخاطر بهدف مراقبة مستوى تكاليف المطالبات. يوجد لدى الشركة تغطية إعادة تأمين لمثل هذه الأضرار للحد من الخسائر لأي مطالبة فردية.

الممتلكات

بالنسبة لعقود التأمين على الممتلكات فإن أهم المخاطر المتعلقة بها هي الحريق. تقوم الشركة بإصدار وثائق تأمين للممتلكات التي تحتوي على أجهزة الكشف عن الحريق. يتم إصدار هذه العقود بالرجوع إلى القيمة الاستبدالية للعقارات المؤمنة ومحتوياتها. تعتبر تكلفة إعادة بناء الممتلكات واستبدال محتوياتها والوقت اللازم لإعادة بدء العمليات والذي تتوقف فيه الأعمال من العوامل الرئيسية التي تؤثر في مستوى المطالبات. يوجد لدى الشركة تغطية إعادة تأمين للحد من الخسائر المتعلقة بأي مطالبة فردية.

البحري

بالنسبة للتأمين البحري، تتمثل أبرز المخاطر في هذا المجال في التعرض للخسائر أو الأضرار في هياكل السفن بالإضافة إلى الحوادث التي تؤدي إلى خسارة كلية أو جزئية للبضائع المشحونة. وتقتضي إستراتيجية اكتاب وثائق التأمين البحري بضمن تنوع وثائق التأمين لتشمل تغطية الشحن، والسفن، وخطوط الشحن. ولدى الشركة تغطية إعادة التأمين للحد من الخسائر بالنسبة لأي مطالبة فردية.

الهندسي

بالنسبة للتأمين الهندسي، فإن أهم المخاطر في هذا المجال هي خسارة أو حدوث ضرر لأعمال البناء / الترميم نتيجة حريق، انفجار أو مخاطر طبيعية مثل الفيضانات، الزلازل وعاصفة البرد، الخ... لدى الشركة تغطية إعادة التأمين لهذه المخاطر للحد من الخسائر بالنسبة لأي مطالبة فردية بموجب إتفاقيات هندسية نسبية وغير نسبية.

المسؤولية العامة

بالنسبة للتأمين على المسؤولية العامة، فإن أهم المخاطر في هذا المجال هي الالتزامات القانونية المترتبة على المؤمن تجاه وفاة طرف ثالث أو إصابة بدنية أو أضرار في الممتلكات الناجمة خارج أماكن عمل المؤمن عليه، والعمليات التجارية أو المشاريع التي قام بها المؤمن عليه. يتم الإكتتاب في وثائق التأمين هذه على أساس حجم أعمال الشركة أو قيمة العقد، طبيعة / أشغال المباني، وطبيعة العقود المنفذة. لدى الشركة تغطية إعادة التأمين لهذه المخاطر للحد من الخسائر بالنسبة لأي مطالبة فردية.

تحليل الحساسية

تؤمن الشركة بأن المطلوبات المسجلة المتعلقة بالمطالبات كما في تاريخ هذه الفوائم المالية هي صحيحة وكافية. تعطى هذه المبالغ دفعات حيث يمكن ان تتعدل في تاريخ السداد. تخضع المطلوبات المتعلقة بالمطالبات لعدة فرضيات وعليه تكون حساسة بها، من غير الممكن قياس حساسية بعض المتغيرات النظامية أو عدم صحة الفرضيات.

إن التغيير الافتراضي بواقع ٥٪ في نسبة المطالبات قد يؤثر على الدخل من خلال:

التأثير على الدخل ٢٠٢٠ ريال سعودي	التأثير على الدخل ٢٠٢١ ريال سعودي	أثر التغيير في النسب المطالبات بنسبة +/- ٥٪
١٤.٤٥٢.٣٢٥	٨.٣١٨.٤٨٢	المركبات
٥٧٣.٩٨٩	٧٦٩.٨٠٤	الهندسي
٤.١٦٥.٨٣٧	٤.٣٩٨.٨٢٩	الطبي
١.٠٦٩.٢٨٨	١.٥٠١.٣٨٦	الممتلكات
٩٦٤.٥٣٤	١.١٢٠.٧٤٤	تأمين عام آخر
٤.٦٧٥.٢٢٨	٤.٧١٢.٠٥٩	تأمين الحماية والادخار
٢٥.٩٠١.٢٠١	٢٠.٨٢١.٣٠٤	

التأثير على الدخل ٢٠١٩ ريال سعودي	التأثير على الدخل ٢٠٢٠ ريال سعودي	أثر التغيير في متوسط تكلفة المطالبات +/- ٥٪
١٠.٥٤٣.٣٤٦	٥.٥٨٦.٨١٦	المركبات
٢٤٠.٠١٦	٢٠٧.٠٠٧	الهندسي
٢.٩٧٠.٤٢٠	٣.١٣٤.٧٦٧	الطبي
١٨٢.٣١٧	١٢٠.٠٨٧	الممتلكات
٢٤١.٧٦٧	٣٢١.٤٤٤	تأمين عام آخر
٥.٧٠٠.٩٩٥	٦.٤٧٢.٢٥٩	تأمين الحماية والادخار
١٩.٨٧٨.٨٦١	١٥.٨٤٢.٣٨٠	

ج) إدارة مخاطر المطالبات

تنشأ إدارة المطالبات في الشركة عند حدوث حالات غير دقيقة أو غير مكتملة للاحتياطيات أو تسويات المطالبات أو ضعف في جودة الخدمة أو الأفرط في تكاليف إدارة المطالبات. هذه المخاطر قد تضر بالشركة وتضعف قدرة الشركة على النجاح والاحتفاظ بأعمالها أو تكبد تعويضات تأديبية. هذه المخاطر قد تنشأ خلال أي مرحلة من مراحل دورة المطالبات. يركز قسم المطالبات في الشركة على الجودة والدقة والسرعة في إيصال الخدمات التي قد تجعل الشركة تفقد عقود إعادة التأمين. وهدفهم هو تعديل إجراءات المطالبات لتصبح عادلة وفعالة وفي وقت مناسب وذلك وفقاً لسياسة الشروط والأحكام والبيئة التنظيمية ومصالح الشركة. الاحتياطيات السريعة والدقيقة أعدت لكل التزامات المطالبات متضمنة لمخصصات المصروفات حالما يكون هناك توقعات موثوق بها لتكون التزامات المطالبات..

مصادر التقديرات غير المؤكدة مدفوعات المطالبات المستقبلية

المصدر الرئيسي لعدم التيقن من التقديرات في تاريخ قائمة المركز المالي تتعلق بتقييم المطالبات تحت التسوية، سواء تم الإبلاغ عنها أو لم يتم، وتشتمل على التكاليف المتوقعة لتسوية المطالبات. يتمثل الافتراض الأساسي الذي يستند إلى تقديرات الالتزام في أن تطور المطالبات المستقبلية للشركة سوف يتبع نمطاً مماثلاً لخبرة تطور المطالبات السابقة. ويشمل ذلك افتراضات فيما يتعلق بمتوسط تكاليف المطالبات وتكاليف معالجة المطالبات وعوامل تضخم المطالبة وأرقام المطالبات لسنوات الحوادث كل على حدة. وتستخدم الأحكام النوعية الإضافية لتقييم الحد الذي يمكن أن تكون الاتجاهات السابقة لا تنطبق في المستقبل، على سبيل المثال: حدث مرة واحدة. التغييرات في عوامل السوق مثل السلوك العام تجاه المطالبات والظروف الاقتصادية: وكذلك العوامل الداخلية مثل مزيج المحفظة وشروط الوثيقة وإجراءات التعامل مع المطالبات. ويستخدم المزيد من الأحكام لتقييم مدى تأثير العوامل الخارجية مثل القرارات القضائية والتشريعات الحكومية على التقديرات. ويتطلب الأمر من الإدارة وضع أحكام هامة عند تقدير المبالغ المستحقة لحاملي الوثائق الناشئة عن المطالبات المقدمة بموجب عقود التأمين. تستند هذه التقديرات بالضرورة إلى افتراضات حول عدة عوامل تتضمن درجات متفاوتة وربما كبيرة من الأحكام وعدم التيقن، وقد تختلف النتائج الفعلية عن تقديرات الإدارة مما يؤدي إلى تغييرات مستقبلية في المطالبات المقدرة. ويستخدم المزيد من الأحكام لتقييم مدى تأثير العوامل الخارجية مثل القرارات القضائية والتشريعات الحكومية على التقديرات.

وعلى وجه الخصوص، ينبغي إعداد تقديرات لكل من التكلفة النهائية المتوقعة للمطالبات المعلنه بتاريخ قائمة المركز المالي وللتكلفة النهائية المتوقعة للمطالبات المتكبدة ولم يتم الإبلاغ عنها بتاريخ قائمة المركز المالي.

الإجراءات المستخدمة في تحديد الافتراضات

المقصود من العملية المستخدمة في تحديد الافتراضات لاحتساب احتياطي المطالبات تحت التسوية هو أن يؤدي إلى تقديرات محايدة للنتيجة الأكثر احتمالاً أو المتوقعة. طبيعة العمل تجعل من الصعب جداً التكهّن بشكل مؤكد بالنتيجة المحتملة لمطالبة معينة والتكلفة النهائية للمطالبات المبلغ عنها. يتم تقييم كل مطالبة مبلغ عنها لكل حالة على حدة مع مراعاة ظروف المطالبة، والمعلومات المتوفرة من جهات المعاينة والأدلة التاريخية عن حجم المطالبات المماثلة. وتتم مراجعة تقديرات الحالة بانتظام ويتم تحديثها كلما توافرت معلومات جديدة.

تطوي تقديرات المطالبات المتكبدة لم يتم الإبلاغ عنها بشكل عام على حالة من عدم التيقن تزيد في حداثها عن تلك المتعلقة بعملية تقدير تكاليف تسوية المطالبات المعلنة بالفعل للشركة والتي تتوفر فيها معلومات عن حدث المطالبة. وتأخذ عملية التقدير في عين الاعتبار نمط المطالبات المبلغ عنها في الماضي وتفاصيل برامج إعادة التأمين.

يتم تقدير التكلفة النهائية للمطالبات تحت التسوية باستخدام مجموعة من أساليب عرض المطالبات الإكتوارية القياسية، مثل طريقة تشين لادر وبورنهورتر-فيرغسون وطريقة نسبة الخسارة المتوقعة.

يتمثل الافتراض الأساسي الكامن وراء هذه الأساليب في أن خبرة الشركة السابقة في تطور المطالبات يمكن استخدامها لعرض تطور المطالبات المستقبلية وبالتالي تكاليف المطالبات النهائية. وعلى هذا النحو، تستنبط هذه الطرق تطور الخسائر المدفوعة والمتكبدة ومتوسط التكلفة لكل مطالبة وأعداد المطالبات على أساس التطور الملحوظ للسنوات السابقة ونسب الخسارة المتوقعة. يتم تحليل تطور المطالبات التاريخية بشكل أساسي عن طريق سنوات الحوادث، ولكن يمكن أيضاً تحليلها حسب المنطقة الجغرافية، بالإضافة إلى خطوط الأعمال وأنواع المطالبات الهامة. عادة ما يتم التعامل مع المطالبات الكبيرة بشكل منفصل إما عن طريق حجزها بالقيمة الاسمية لتقديرات تعديل الخسارة أو أن يتم عرضها بشكل منفصل من أجل إظهار تطورها المستقبلي. في معظم الحالات، لا يتم وضع افتراضات واضحة بخصوص المعدلات المستقبلية لمعدلات التضخم أو الخسارة في المطالبات. وبدلاً من ذلك، فإن الافتراضات المستخدمة هي تلك الافتراضات الضمنية في بيانات تطور المطالبات التاريخية التي تستند إليها التوقعات. يتم استخدام الأحكام النوعية الإضافية لتقييم الحد الذي يتم فيه عدم تطبيق الاتجاهات السابقة في المستقبل (على سبيل المثال، إظهار الحادث مرة واحدة، والتغيرات في عوامل خارجية أو سوقية مثل السلوكيات العامة تجاه المطالبات، والظروف الاقتصادية، ومستويات تضخم المطالبات، والقرارات والتشريعات القضائية، وكذلك العوامل الداخلية مثل مزيج المحفظة، وخصائص السياسة وإجراءات التعامل مع المطالبات) من أجل الوصول إلى التكلفة النهائية المقدرة للمطالبات التي تعرض النتيجة المحتملة من نطاق النتائج المحتملة، مع الأخذ في الاعتبار جميع حالات عدم التأكد المعنية.

تم تحديد مطلوبات الأقساط بحيث أن إجمالي مخصصات مطلوبات الأقساط (احتياطي الأقساط غير المكتسبة واحتياطي عجز الأقساط نتيجة اختبار كفاية المطلوبات) يكون كافياً لخدمة المصاريف والمطالبات المستقبلية المتوقعة والمحتمل حدوثها لوثائق التأمين السارية المفعول بتاريخ قائمة المركز المالي. يتم تحديد المطلوبات المستقبلية المتوقعة باستخدام التقديرات والافتراضات المعتمدة على الخبرة خلال الفترة المنتهية من العقود وتوقعات الأحداث المستقبلية والتي يعتمد بأنها ستكون معقولة.

د) وضع الاحتياطيات ومخاطر الاحتياطيات النهائية

تشأ مخاطر الاحتياطيات ومخاطر الاحتياطيات النهائية في الشركة عندما تكون مطالبات التأمين الناشئة غير كافية وذلك من خلال التنبؤات الغير دقيقة أو من خلال تكوين مخصصات غير كافية للمصروفات والديون المشكوك في تحصيلها لإعادة التأمين. للإدارة السيطرة على الاحتياطيات ومخاطر الاحتياطيات النهائية، يقوم الفريق الاكتواري بالشركة باستعمال نطاق تقنيات لتخمين المطالبات النهائية ومراقبة تطور المطالبات وقيام بإختبار الضغط لأرصدة المطالبات النهائية.

إن الهدف من سياسة احتياطيات الشركة هو خلق توقعات دقيقة وثابتة يمكن الاعتماد عليها عبر الزمن ولجميع الأنشطة.

هـ) مخاطر السيولة

مخاطر السيولة هي مخاطر مواجهة الشركة صعوبات في توفير الأموال اللازمة للوفاء بالتعهدات والالتزامات المتعلقة بمطلوباتها المالية عند استحقاقها. يوجد لدى الشركة نظام ادارة نقد ملائم، حيث يتم مراقبة التحصيلات والمستردات النقدية اليومية ويتم تسويتها بشكل دوري. تقوم الشركة بإدارة هذه المخاطر عن طريق الحفاظ على استحقاق الموجودات والمطلوبات المالية واستثمار جزء كبير من موجودات الشركة في موجودات مالية عالية السيولة.

جدول الاستحقاق

يلخص الجدول أدناه الاستخدام المتوقع للموجودات المالية والمطلوبات أو تسويتها بما في ذلك الذمم المدينة / الدائنة من عمليات التأمين:

الإجمالي	أكثر من سنة	أقل من سنة	تحليل الإستحقاق على أساس تواريخ الإستحقاق المتوقعه	
			٢١ ديسمبر ٢٠٢١	(ريال سعودي)
الموجودات				
١٦٠,٩٧٩,٦٤٤	-	١٦٠,٩٧٩,٦٤٤	التقذ وما يعادله	
٢٠٢,٢٠٩,٢١٤	-	٢٠٢,٢٠٩,٢١٤	مصاريف مدفوعة مقدماً وموجودات أخرى	
٣٤٦,٣٣٠,٧٨٠	-	٣٤٦,٣٣٠,٧٨٠	أقساط التأمين المدينة، صافي	
٨٣,٧٧٩,٤٠٧	-	٨٣,٧٧٩,٤٠٧	ذمم معيدي التأمين المدينة، صافي	
٤٤١,٩٦٢,٠٨٨	-	٤٤١,٩٦٢,٠٨٨	حصة معيدي التأمين من المطالبات تحت التسوية	
٥٢,١٣٧,٤٢٣	-	٥٢,١٣٧,٤٢٣	حصة معيدي التأمين من المطالبات المتكبدة ولم يتم الإبلاغ عنها	
٥١٥,٢٢٧,٩٢٤	-	٥١٥,٢٢٧,٩٢٤	موجودات مالية بالقيمة العادلة من خلال قائمة الدخل (استثمارات مربوطة بوحدات)	
٥٥٢,٩٥١,٣٣١	٤٩٨,١٣٤,٧٩٩	٥٤,٨١٦,٥٣٢	استثمارات متاحة للبيع	
٦٠,٠٠٠,٠٠٠	٦٠,٠٠٠,٠٠٠	-	وديعة نظامية	
١,٥٧٩,٨٥٨	١,٥٧٩,٨٥٨	-	دخل مستحق من وديعة نظامية	
٢,٤١٧,١٥٧,٦٦٩	٥٥٩,٧١٤,٦٥٧	١,٨٥٧,٤٤٣,٠١٢		
المطلوبات				
١٠٣,٦١٩,٢٢٨	-	١٠٣,٦١٩,٢٢٨	مستحقات ومطلوبات أخرى	
١١,٨١٦,٠٦٩	-	١١,٨١٦,٠٦٩	توزيع فائض مستحق الدفع	
٢٤٦,٠٦٦,٤٣٧	-	٢٤٦,٠٦٦,٤٣٧	ذمم معيدي التأمين الدائنة	
٥١٠,٠٣٩,٤١٩	-	٥١٠,٠٣٩,٤١٩	مطالبات تحت التسوية	
١٠٨,٦٥٢,٩٦١	-	١٠٨,٦٥٢,٩٦١	مطالبات متكبدة ولم يتم الإبلاغ عنها	
٩٩٧,٨٠٤	٤٦٢,٨٥٠	٥٣٤,٩٥٣	مطلوبات عقود إيجار	
٥٠٩,٨٩٦,٣٣٤	-	٥٠٩,٨٩٦,٣٣٤	مطلوبات مربوطة بوحدات	
١,٥٧٩,٨٥٨	١,٥٧٩,٨٥٨	-	دخل مستحق لساما	
١,٤٩٢,٦٦٨,١١٠	٢,٠٤٢,٧٠٨	١,٤٩٠,٦٢٥,٤٠١		

		٣١ ديسمبر ٢٠٢٠ (ريال سعودي)			
الإجمالي	أكثر من سنة	أقل من سنة			
الموجودات					
٣٢٥.٠٤٦.٢٢٥	-	٣٢٥.٠٤٦.٢٢٥			النقد وما يعادله
١٤٤.٠٩٠.٧٧٦	-	١٤٤.٠٩٠.٧٧٦			مصاريف مدفوعة مقدماً وموجودات أخرى
٤٠٤.٣٨٨.٧٩٠	-	٤٠٤.٣٨٨.٧٩٠			أقساط التأمين المدينة، صافي
٧٤.٠٢٩.٠٤٤	-	٧٤.٠٢٩.٠٤٤			ذمم معيدي التأمين المدينة، صافي
٥٠١.٣١٤.٧٦٧	-	٥٠١.٣١٤.٧٦٧			حصة معيدي التأمين من المطالبات تحت التسوية
٥٧.٥٦٦.٢٥٧	-	٥٧.٥٦٦.٢٥٧			حصة معيدي التأمين من المطالبات المتكبدة ولم يتم الإبلاغ عنها
٥٢٤.٠٥٩.٨٢١	-	٥٢٤.٠٥٩.٨٢١			موجودات مالية بالقيمة العادلة من خلال قائمة الدخل (استثمارات مربوطة بوحدات)
٤٠٤.٤٨١.٥٩١	٣٩٠.٥٦٠.٩٩١	١٣.٩٢٠.٦٠٠			استثمارات متاحة للبيع
٦٠.٠٠٠.٠٠٠	٦٠.٠٠٠.٠٠٠	-			وديعة نظامية
١.٥٧٢.٤٤٥	١.٥٧٢.٤٤٥	-			دخل مستحق من وديعة نظامية
٢.٤٩٦.٥٤٩.٧١٦	٤٥٢.١٣٢.٤٣٦	٢.٠٤٤.٤١٦.٢٨٠			
المطلوبات					
١٦٥.٤٣٢.٧٨٥	-	١٦٥.٤٣٢.٧٨٥			مستحقات ومطلوبات أخرى
١٥.٠٩٢.٦٧٨	-	١٥.٠٩٢.٦٧٨			توزيع فائض مستحق الدفع
٢٠٢.٢١٦.٠٤٢	-	٢٠٢.٢١٦.٠٤٢			ذمم معيدي التأمين الدائنة
٥٧٤.٢٣٣.٥٦٨	-	٥٧٤.٢٣٣.٥٦٨			مطالبات تحت التسوية
١٢٣.٧٩٩.٠١٨	-	١٢٣.٧٩٩.٠١٨			مطالبات متكبدة ولم يتم الإبلاغ عنها
٣.٣٦٢.٣٣١	١.٢٢٢.٠٩٦	٢.١٤٠.٢٣٥			مطلوبات الإيجار
٥١٨.١١٤.٣٥١	-	٥١٨.١١٤.٣٥١			مطلوبات مربوطة بوحدات
١.٥٧٢.٤٤٥	١.٥٧٢.٤٤٥	-			إيرادات مستحقة لساما
١.٦٠٣.٨٢٣.٢١٨	٢.٧٩٤.٥٤١	١.٦٠١.٠٢٨.٦٧٧			

يلخص الجدول أدناه تاريخ استحقاق الموجودات المالية والمطلوبات المالية للشركة بناءً على تواريخ الاستحقاق المتبقية. بالنسبة لمطلوبات عقود التأمين وموجودات إعادة التأمين، يتم تحديد تواريخ الاستحقاق بناءً على الزمن المقدر لصافي التدفقات النقدية الصادرة من مطلوبات التأمين التي تم اثباتها. تم استبعاد الأقساط غير المكتسبة، وحصة إعادة التأمين من الأقساط غير المكتسبة وتكاليف اكتتاب وفائق مؤجلة من التحليل لأنها لا تعتبر التزامات تعاقدية. يتم اعتبار الدفعات التي تتطلب إخطار وكان الإخطار قد تم تقديمه فوراً.

		٣١ ديسمبر ٢٠٢١ (ريال سعودي)			
الإجمالي	أكثر من ٥ سنوات	٢-٥ سنوات	حتى سنة واحدة	عند الطلب	
الموجودات					
١٦٠.٩٧٩.٦٤٤	-	-	-	١٦٠.٩٧٩.٦٤٤	النقد وما يعادله
٢٠٢.٢٠٩.٢١٤	-	-	٢٠٢.٢٠٩.٢١٤	-	مصاريف مدفوعة مقدماً وموجودات أخرى
٣٤٦.٣٣٠.٧٨٠	-	-	٣٤٦.٣٣٠.٧٨٠	-	أقساط التأمين المدينة، صافي
٨٣.٧٧٩.٤٠٧	-	-	٨٣.٧٧٩.٤٠٧	-	ذمم معيدي التأمين المدينة، صافي
٤٤١.٩٦٢.٠٨٨	-	-	٤٤١.٩٦٢.٠٨٨	-	حصة معيدي التأمين من المطالبات تحت التسوية
٥٢.١٣٧.٤٢٣	-	-	٥٢.١٣٧.٤٢٣	-	حصة معيدي التأمين من المطالبات المتكبدة ولم يتم الإبلاغ عنها
٥١٥.٢٢٧.٩٢٤	-	-	-	٥١٥.٢٢٧.٩٢٤	موجودات مالية بالقيمة العادلة من خلال قائمة الدخل (استثمارات مربوطة بوحدات)
٥٥٢.٩٥١.٣٣١	١٣٦.٤٧٧.٣٥٤	٣٦١.٦٥٧.٤٤٥	٥٤.٨١٦.٥٣٢	-	استثمارات متاحة للبيع
٦٠.٠٠٠.٠٠٠	٦٠.٠٠٠.٠٠٠	-	-	-	وديعة نظامية
١.٥٧٩.٨٥٨	١.٥٧٩.٨٥٨	-	-	-	دخل مستحق من وديعة نظامية
٢.٤١٧.١٥٧.٦٦٩	١٩٨.٠٥٧.٢١٢	٣٦١.٦٥٧.٤٤٥	١.١٨١.٢٣٥.٤٤٤	٦٧٦.٢٠٧.٥٦٨	

المطلوبات

١٠٣,٦١٩,٢٢٨	-	-	١٠٣,٦١٩,٢٢٨	-	مستحقات ومطلوبات أخرى
١١,٨١٦,٠٦٩	-	-	-	١١,٨١٦,٠٦٩	توزيع فائض مستحق الدفع
٢٤٦,٠٦٦,٤٣٧	-	-	٢٤٦,٠٦٦,٤٣٧	-	ذمم معيدي التأمين الدائنة
١٠٨,٦٥٢,٩٦١	-	-	١٠٨,٦٥٢,٩٦١	-	مطالبات متكبدة ولم يتم الإبلاغ عنها
٥١٠,٠٣٩,٤١٩	-	-	٥١٠,٠٣٩,٤١٩	-	مطالبات تحت التسوية
٩٩٧,٨٠٤	-	-	٩٩٧,٨٠٤	-	مطلوبات عقود إيجار
٥٠٩,٨٩٦,٣٣٤	-	-	-	٥٠٩,٨٩٦,٣٣٤	مطلوبات مربوطة بوحدات
١,٥٧٩,٨٥٨	١,٥٧٩,٨٥٨	-	-	-	إيرادات مستحقة لساما
١,٤٩٢,٦٦٨,١١٠	١,٥٧٩,٨٥٨	-	٩٦٩,٣٧٥,٨٤٩	٥١٢,٨٥١,٩٠٢	
٩٢٤,٤٨٩,٥٥٩	١٩٦,٤٧٧,٣٥٤	٣٦١,٦٥٧,٤٤٥	٢١١,٨٥٩,٥٩٥	١٥٤,٤٩٥,١٦٥	إجمالي الفجوة في السيولة

الإجمالي	أكثر من ٥ سنوات	٥-٢ سنوات	حتى سنة واحدة	بدون تاريخ استحقاق محدد	كما في ٣١ ديسمبر ٢٠٢٠ (ريال سعودي)
٣٢٥,٠٤٦,٢٢٥	-	-	-	٣٢٥,٠٤٦,٢٢٥	النقد وما يعادله
١٤٤,٠٩٠,٧٧٦	-	-	١٤٤,٠٩٠,٧٧٦	-	مصاريف مدفوعة مقدماً وموجودات أخرى
٤٠٤,٣٨٨,٧٩٠	-	-	٤٠٤,٣٨٨,٧٩٠	-	أقساط التأمين المدينة، صافي
٧٤,٠٢٩,٠٤٤	-	-	٧٤,٠٢٩,٠٤٤	-	ذمم معيدي التأمين المدينة، صافي
٥٠١,٣١٤,٧٦٧	-	-	٥٠١,٣١٤,٧٦٧	-	حصة معيدي التأمين من المطالبات تحت التسوية
٥٧,٥٦٦,٢٥٧	-	-	٥٧,٥٦٦,٢٥٧	-	حصة معيدي التأمين من المطالبات المتكبدة ولم يتم الإبلاغ عنها
٥٢٤,٠٥٩,٨٢١	-	-	-	٥٢٤,٠٥٩,٨٢١	موجودات مالية بالقيمة العادلة من خلال قائمة الدخل
٤٠٤,٤٨٧,٧٦٦	٨٠,٦٧٠,١٦٢	٣٠٩,٨٩٧,٠٠٤	١٢,٩٢٠,٦٠٠	-	استثمارات مربوطة بوحدات
٦٠,٠٠٠,٠٠٠	٦٠,٠٠٠,٠٠٠	-	-	-	استثمارات متاحة للبيع
١,٥٧٢,٤٤٥	١,٥٧٢,٤٤٥	-	-	-	وديعة نظامية
٢,٤٩٦,٥٥٥,٨٩١	١٤٢,٢٤٢,٦٠٧	٣٠٩,٨٩٧,٠٠٤	١,١٩٥,٣١٠,٢٣٤	٨٤٩,١٠٦,٠٤٦	دخل مستحق من وديعة نظامية

المطلوبات

١٦٥,٤٣٢,٧٨٥	-	-	١٦٥,٤٣٢,٧٨٥	-	مستحقات ومطلوبات أخرى
١٥,٠٩٢,٦٧٨	-	-	-	١٥,٠٩٢,٦٧٨	توزيع فائض مستحق الدفع
٢٠٢,٢١٦,٠٤٢	-	-	٢٠٢,٢١٦,٠٤٢	-	ذمم معيدي التأمين الدائنة
٥٧٤,٢٣٣,٥٦٨	-	-	٥٧٤,٢٣٣,٥٦٨	-	مطالبات تحت التسوية
١٢٣,٧٩٩,٠١٨	-	-	١٢٣,٧٩٩,٠١٨	-	مطالبات متكبدة ولم يتم الإبلاغ عنها
٣,٣٦٢,٣٣١	-	-	٣,٣٦٢,٣٣١	-	مطلوبات عقد إيجار
٥١٨,١١٤,٣٥١	-	-	-	٥١٨,١١٤,٣٥١	مطلوبات مربوطة بوحدات
١,٥٧٢,٤٤٥	١,٥٧٢,٤٤٥	-	-	-	إيرادات مستحقة لساما
١,٦٠٣,٨٢٣,٢١٨	١,٥٧٢,٤٤٥	-	١,٠٦٩,٠٤٣,٧٤٤	٥٣٣,٢٠٧,٠٢٩	
٨٩٢,٧٣٢,٦٧٣	١٤٠,٦٧٠,١٦٢	٣٠٩,٨٩٧,٠٠٤	١٢٦,٣٦٦,٤٩٠	٣١٥,٨٩٩,٠١٧	إجمالي الفجوة في السيولة

لإدارة مخاطر السيولة الناتجة عن المطلوبات المالية أعلاه، قامت الشركة بالحفاظ على موجودات سائلة تتكون من النقد وما يعادله وأوراق مالية استثمارية. يمكن بيع هذه الموجودات بسهولة للوفاء بمتطلبات السيولة. يتوقع ان تتم تسوية الموجودات التي تستحق في أقل من سنة كما يلي:

- تتضمن الاستثمارات المتاحة للبيع استثمارات في الصناديق الاستثمارية والصكوك ويتم الاحتفاظ بها لغرض إدارة النقد ويتوقع استحقاقها/ تسويتها خلال ١٢ شهراً من تاريخ التقرير.

- النقد والأرصدة البنكية متاحة عند الطلب.
- إن حصة معيدي التأمين من المطالبات تحت التسوية تتعلق بشكل رئيسي بقطاع الممتلكات ويتم تحقيقها بشكل عام في غضون ٢ إلى ٦ شهر على أساس تسوية الأرصدة مع معيدي التأمين.

يتوقع ان تتم تسوية المطالبات التي تستحق في أقل من سنة كما يلي:

- يتم تسوية أرصدة معيدي التأمين الدائنة وفقاً لشروط اتفاقيات إعادة التأمين.
- من المتوقع أن تتم تسوية معظم إجمالي المطالبات تحت التسوية في غضون شهرين وفقاً للجدول الزمني النظامية للدفع.
- المستحقات والمطالبات الأخرى في غضون فترة ١٢ شهراً من فترة نهاية التاريخ.

(و) مخاطر الائتمان

تمثل مخاطر الائتمان عدم مقدرة طرف ما على الوفاء بالتزاماته بشأن أداة مالية ما، مما يؤدي إلى تكبد الطرف الآخر لخسارة مالية. بالنسبة لكافة فئات الأدوات المالية المحتفظ بها لدى الشركة، يمثل الحد الأقصى لمخاطر الائتمان التي تتعرض لها الشركة القيمة الدفترية المفصح عنها في قائمة المركز المالي.

فيما يلي بياناً بالسياسات والإجراءات الموضوعة لتقليل مخاطر الائتمان التي تتعرض لها الشركة:

- لتقليل تعرضها للخسائر الكبيرة الناجمة عن إفلاس شركات إعادة التأمين، تقوم الشركة بتقييم الوضع المالي لمعيدي التأمين. وكشرط مسبق، يجب أن يكون الأطراف التي يتم إعادة التأمين لديها مصنفة على أنها ذات مستوى مقبول، من حيث الضمان، بما يؤيد متانة وضعهم المالي.
- تقوم الشركة بإبرام اتفاقيات تأمين وإعادة تأمين فقط مع جهات معترف بها وذات سمعة جيدة. تكمن سياسة الشركة بأن يخضع كافة العملاء الذين تود التعامل معهم للتحقق والدراسة من الناحية الائتمانية. إضافة إلى ذلك، يتم مراقبة المبالغ المستحقة بموجب عقود التأمين وإعادة التأمين بصورة مستمرة لتقليل تعرضها لمخاطر الديون المعدومة.
- تقوم الشركة بالحد من المخاطر المتعلقة بالوكلاء والوسطاء وذلك بوضع حدود ائتمان لكل وكيل ووسيط، ومراقبة الذمم المدينة القائمة.
- الأقساط المدينة هي بشكل رئيسي الذمم المدينة من الأفراد وعملاء الشركات (غير مصنفة). تسعى الشركة للحد من مخاطر الائتمان فيما يتعلق بالأفراد وعملاء الشركات بوضع سقف ائتمانية ومراقبة الذمم المدينة القائمة.
- يودع النقد وما يعادله لدى بنوك محلية معتمدة من الإدارة. وكشرط مسبق، يجب أن تكون البنوك التي تودع لديها النقد وما يعادله مصنفة على أنها ذات مستوى مقبول من حيث الضمان، بما يؤيد متانة وضعها المالي.
- تتكون استثمارات الشركة المتاحة للبيع بشكل أساسي من سندات الدين والصكوك. لا يوجد لدى الشركة آلية تصنيف داخلي لسندات الدين. تحد الشركة من مخاطر ائتمانها على سندات الدين عن طريق تحديد الحد الأدنى المقبول لمستوى تصنيف هذه الاستثمارات.
- تتكون استثمارات الشركة المربوطة بوحدات من صناديق الاستثمار. لا تمتلك الشركة آلية تصنيف داخلية لصناديق الاستثمار. تحد الشركة من مخاطر ائتمانها على صناديق الاستثمار عن طريق تحديد الحد الأدنى المقبول لمستوى تصنيف هذه الاستثمارات. بالنسبة للأعمال المربوطة بوحدات، يتحمل حامل الوثيقة مخاطر السوق والائتمان المباشرة على موجودات الاستثمار في صناديق الوحدة ويقتصر تعرض الشركة لمخاطر الائتمان على مدى الإيرادات الناتجة من رسوم إدارة الموجودات على أساس قيمة الموجودات في الصندوق.
- يتم الاحتفاظ بالوديعة النظامية لدى بنك محلي. وبناءً على ذلك وكشرط مسبق، يتعين على البنك الذي يتم الاحتفاظ بالوديعة النظامية بموجبه الحصول على الحد الأدنى المقبول من مستوى التصنيف الذي يؤكد قوته المالية.

يعرض الجدول أدناه الحد الأقصى لمخاطر الائتمان لمكونات قائمة المركز المالي:

٢٠٢١ (ريال سعودي)			
المجموع	عمليات المساهمين	عمليات التأمين	
١٦٠,٩٧٩,٦٤٤	١٢٠,٩٤٦,٧٢٣	٤٠,٠٣٢,٩٢١	النقد وما يعادله
٨٣,٧٧٩,٤٠٧	-	٨٣,٧٧٩,٤٠٧	أرصدة معيدي التأمين المدينة، صافي
٣٤٦,٣٣٠,٧٨٠	-	٣٤٦,٣٣٠,٧٨٠	أقساط التأمين المدينة، صافي
٤٤١,٩٦٢,٠٨٨	-	٤٤١,٩٦٢,٠٨٨	حصة معيدي التأمين من المطالبات تحت التسوية
٥٢,١٣٧,٤٢٣	-	٥٢,١٣٧,٤٢٣	حصة معيدي التأمين من المطالبات المتكبدة ولم يتم الإبلاغ عنها
٥٥٢,٩٥١,٣٣١	٤١٠,٣٠٦,٩١٨	١٤٢,٦٤٤,٤١٣	استثمارات متاحة للبيع
٦٠,٠٠٠,٠٠٠	٦٠,٠٠٠,٠٠٠	-	وديعة نظامية
١,٥٧٩,٨٥٨	١,٥٧٩,٨٥٨	-	دخل مستحق من وديعة نظامية
١,٦٩٩,٧٢٠,٥٣١	٥٩٢,٨٣٣,٤٩٩	١,١٠٦,٨٨٧,٠٣٢	

٢٠٢٠ (ريال سعودي)		
المجموع	عمليات المساهمين	عمليات التأمين
٣٢٥,٠٤٦,٢٢٥	١٣٧,٤٠٦,٦٦٧	١٨٧,٦٣٩,٥٥٨
٧٤,٠٢٩,٠٤٤	-	٧٤,٠٢٩,٠٤٤
٤٠٤,٣٨٨,٧٩٠	-	٤٠٤,٣٨٨,٧٩٠
٥٠١,٣١٤,٧٦٧	-	٥٠١,٣١٤,٧٦٧
٥٧,٥٦٦,٢٥٧	-	٥٧,٥٦٦,٢٥٧
٤٠٤,٤٨١,٥٩١	٢٥٧,٧٧٢,١٥٤	١٤٦,٧٠٩,٤٣٧
٦٠,٠٠٠,٠٠٠	٦٠,٠٠٠,٠٠٠	-
١,٥٧٢,٤٤٥	١,٥٧٢,٤٤٥	-
١,٨٢٨,٣٩٩,١١٩	٤٥٦,٧٥١,٢٦٦	١,٣٧١,٦٤٧,٨٥٣

تركيز مخاطر الائتمان

تتركز مخاطر الائتمان عندما تؤثر التغيرات في العوامل الاقتصادية أو الصناعية على مجموعة من الأطراف المقابلة التي يعتبر إجمالي تعرضها لمخاطر الائتمان كبيراً بالنسبة لإجمالي مخاطر الائتمان التي تتعرض لها الشركة.

التصنيفات الائتمانية للاستثمارات

فيما يلي التصنيفات الائتمانية للاستثمارات المتاحة للبيع:

٢٠٢٠ (ريال سعودي)	٢٠٢١ (ريال سعودي)	الأدوات المالية	وكالة التصنيفات الائتمانية	الجودة الائتمانية
٤,٤٠١,٦٠٠	-	سندات/ صكوك	ستاندرد آند بورز/ موديز	+A
٣٤٥,٩٢٤,١٣١	٣٩٦,٠٨٢,٩٩٨	سندات/ صكوك	ستاندرد آند بورز/ موديز	-A
٣٧,٢١١,٣٣٨	١١٠,٥٩٨,٤٤٧	صكوك	ستاندرد آند بورز/ موديز	-BBB
١٦,٩٥٠,٦٩٧	٤٦,٢٦٩,٨٨٦	أسهم/ صكوك/ صناديق الاستثمار	لا ينطبق	غير مصنفة
٤٠٤,٤٨٧,٧٦٦	٥٥٢,٩٥١,٣٣١			

علاوة على ذلك، تتبع الشركة سياسة فيما يتعلق باختيار معيدي التأمين الذين يكون تصنيفهم الائتماني A- وأعلى وفقاً لتصنيفات ستاندرد آند بورز و فيتش. كما تم بيان تركيز مخاطر الائتمان والتصنيفات الائتمانية في الإيضاحين ٦ و٧.

ز) مخاطر معدل العملات الخاصة

تنشأ مخاطر معدل العملات الخاصة من احتمالية أن تؤثر التغيرات في معدلات العملة الخاصة على الربحية المستقبلية أو القيمة العادلة للأدوات المالية. تتعرض الشركة لمخاطر معدل العملات الخاصة على أرصدها البنكية والمتاحة للبيع - سندات الدين.

إن حساسية الدخل تمثل أثر التغيرات المفترضة في معدلات الفائدة بما في ذلك كافة البنود القابلة للتغيير الأخرى التي بقيت ثابتة، على الربح لسنة واحدة وذلك على أساس الموجودات المالية بسعر متغير والمقتناة كما في ٣١ ديسمبر ٢٠٢١. إن التغير الافتراضي بواقع ١٠٠ نقطة أساس في المتوسط المرجح لمعدل العملات الخاصة بعمولة متغيرة والمقتناة كما في ٣١ ديسمبر ٢٠٢١ سيؤثر على دخل العملة الخاصة بمبلغ إجمالي قدره ٧٠٠,٠٠٠ ريال سعودي (٢٠٢٠: ٤٠٠,٠٠٠ ريال سعودي) في السنة.

ح) مخاطر العملات

تمثل مخاطر العملات المخاطر الناتجة عن تذبذب قيمة أداة مالية ما نتيجة للتغيرات في أسعار الصرف الأجنبي. تعتقد الإدارة بوجود مخاطر متدنية لوقوع خسائر جوهرية نتيجة التقلبات في أسعار الصرف الأجنبي لأن غالبية الموجودات والمطلوبات النقدية هي بعملات مرتبطة بالريال السعودي. إضافة إلى ذلك، وحيث أن معاملات الشركة بالعملات الأجنبية تتم بشكل أساسي بالدولار الأمريكي المثبت سعر صرفه بالريال السعودي، فإن الأرباح والخسائر الناتجة عن تحويل العملات الأجنبية لا تعتبر جوهرية، وبالتالي لم يتم الإفصاح عنها بصورة مستقلة.

فيما يلي مخاطر العملات للاستثمارات المتاحة للبيع:

٢٠٢٠	٢٠٢١	عمليات التأمين
ريال سعودي	ريال سعودي	
١٣.٦٢٠.٠٠٥	١٣.٤٣٣.٩٦٧	ريال سعودي
١٣٣.٠٨٩.٤٣٢	١٣٩.٢١٠.٤٤٦	دولار أمريكي
١٤٦.٧٠٩.٤٣٧	١٤٢.٦٦٤.٤١٣	

٢٠٢٠	٢٠٢١	عمليات المساهمين
ريال سعودي	ريال سعودي	
٩٢.٣٤٩.٧٥٦	٢١٤.٠٧١.١٧٨	ريال سعودي
١٦٥.٤٢٢.٣٩٨	١٩٦.٢٣٥.٧٤٠	دولار أمريكي
٢٥٧.٧٧٢.١٥٤	٤١٠.٣٠٦.٩١٨	

(ط) مخاطر أسعار الصناديق

مخاطر أسعار الصندوق هي مخاطر تقلب القيمة العادلة للتدفقات النقدية المستقبلية للصندوق بسبب التغيرات في صافي قيمة الموجودات التي يتم تحديدها من قبل مديري الصندوق.

لا تتعرض الشركة لمخاطر سعر الصندوق بالنسبة للاستثمارات المرتبطة بوحدات لأن أي تغيير في صافي قيمة الموجودات للصناديق سيؤثر على التغيير في المطلوبات المرتبطة بوحدات والتغير في القيمة العادلة للصناديق بنفس المبلغ وبالتالي، لا يوجد أي تأثير على أداء الشركة. يتحمل حاملو الوثيقة مخاطر السوق المباشرة.

(ي) مخاطر إعادة التأمين

تقوم الشركة بإبرام إتفاقيات مع أطراف أخرى لأغراض إعادة التأمين، لتقليل تعرضها لخسائر مالية محتملة التي قد تنشأ عن مطالبات تأمين ضخمة. إن هذه الإتفاقيات تؤمن تنوع أكبر في الأعمال وتسمح للإدارة بالتحكم بالخسائر المحتملة والتي قد تنشأ عن المخاطر الكبيرة وتؤمن قدرات نمو إضافية. يتم جزء كبير من عمليات إعادة التأمين بموجب إتفاقيات إعادة تأمين، وعقود إعادة تأمين إختيارية وإعادة تأمين فائض الخسارة. لدى الشركة معاملات بالعملة الأجنبية فيما يتعلق بأنشطة إعادة التأمين.

يتم اختيار معيدي التأمين وفق المعايير والتعليمات التالية المحددة من قبل مجلس إدارة الشركة ولجنة المخاطر والاكتاب. تتلخص هذه المعايير في الآتي:

- الحد الأدنى من تصنيف ائتماني مقبول صادر عن وكالات تصنيف عالمية معترف بها مثل ("ستاندرد آند بورز") والذي يجب ألا يقل عن (BBB) أو ما يعادلها.
- سمعة شركات معيدي التأمين معينة
- خبرة العمل الحالية والسابقة مع معيدي التأمين.

(ك) مخاطر السوق

تتمثل مخاطر السوق في مخاطر تقلبات القيمة العادلة والتدفقات النقدية المستقبلية لأداة مالية بسبب التغيرات في أسعار السوق (عدا تلك الناتجة عن مخاطر أسعار العمولات أو مخاطر العملات). سواء حدثت تلك التغيرات بسبب عوامل تتعلق بالأداة المالية المعينة أو بمصدرها أو عوامل تؤثر على جميع الأدوات المالية المماثلة المتداولة في السوق.

يتعلق تعرض الشركة لمخاطر السوق باستثماراتها المدرجة المتاحة للبيع والتي تتقلب قيمها نتيجة للتغيرات في أسعار السوق. تحدد الشركة من مخاطر السوق من خلال الاحتفاظ بمحفظة متنوعة ومراقبة التطورات في الأسواق المالية. كما تمتلك الشركة استثمارات غير مدرجة مسجلة بالتكلفة أو سعر البيع، لا ينعكس تأثير التغيرات في سعر الأسهم إلا عندما يتم بيع الأداة أو يتم اعتبارها منخفضة القيمة ومن ثم سوف تتأثر قائمة الدخل.

إن التغيير بنسبة ١٪ في سعر السوق للاستثمارات المتاحة للبيع المدرجة، مع بقاء جميع المتغيرات الأخرى ثابتة، سيؤثر على حقوق الملكية على النحو المبين أدناه:

التأثير على قائمة التغيرات في حقوق الملكية	التغير في سعر السوق	
ريال سعودي		
٧.٣٩٠.٤٠١	٪١+	٢٠٢١
(٧.٣٩٠.٤٠١)	٪١-	
٦.٨٢٩.٩٥٨	٪١+	٢٠٢٠
(٦.٨٢٩.٩٥٨)	٪١-	

٢٨. الالتزامات المحتملة والتعهدات

أ) تتمثل التزامات الشركة المحتملة هي كما يلي

٢٠٢٠	٢٠٢١	خطابات ضمان
ريال سعودي	ريال سعودي	
١٥.٩٤٠.٠٠٠	١٥.٩٤٠.٠٠٠	

ب) الدعاوى واللوائح القانونية

تعمل الشركة في قطاع التأمين وتخضع لدعاوى قضائية خلال دورة أعمالها العادية. في حين أنه من غير الممكن عمليا توقع أو تحديد المحصلة النهائية للمطالبات القانونية القائمة، إن الإدارة لا تعتقد أن مثل هذه الإجراءات (بما في ذلك الدعاوى) سيكون لها تأثير جوهري على المركز المالي للشركة ونتائجها.

٢٩. المعلومات القطاعية

تم تحديد القطاعات التشغيلية على أساس التقارير الداخلية حول مكونات الشركة التي تتم مراجعتها بانتظام من قبل مجلس إدارة الشركة بصفتها كمتخذ تشغيل القرار الرئيسي من أجل توزيع الموارد على القطاعات وتقييم أدائها.

تتم المعاملات بين القطاعات التشغيلية وفقاً للشروط والأحكام التجارية العادية. يتم قياس إيرادات الأطراف الخارجية التي يتم إبلاغ مجلس الإدارة بها بطريقة تتوافق مع تلك الواردة في قائمة الدخل. تتكون موجودات ومطلوبات القطاعات من الموجودات والمطلوبات التشغيلية.

لا يوجد تغييرات على أساس التقسيم أو أساس القياس لأرباح أو خسائر القطاع منذ ٣١ ديسمبر ٢٠٢٠.

لا تشمل موجودات القطاعات النقد وما يعادله والمصاريف المدفوعة مسبقاً ومودودات أخرى والاستثمارات المتاحة للبيع وأرصدة إعادة التأمين والممتلكات والمعدات والوديعة النظامية ودخل مستحق من الوديعة النظامية. وبالتالي تم إدراجها ضمن الموجودات غير المصنفة. لا تشمل مطلوبات القطاعات المستحقات والمطلوبات الأخرى والفائض المتراكم مستحق الدفع وذمم معيدي التأمين الدائنة واحتياطي عجز الأقساط واحتياطي الأقساط الإضافي ومكافأة نهاية الخدمة وزكاة وضريبة الدخل وإيرادات مستحقة لمؤسسة النقد العربي السعودي. وبالتالي تم إدراجها ضمن المطلوبات غير الموزعة.

يتم تقديم تقرير عن الموجودات والمطلوبات غير المصنفة إلى صانع القرار على أساس تراكمي ولا يتم الإفصاح عنها ضمن القطاعات ذات العلاقة.

إن المعلومات المتعلقة بالقطاع المقدمة إلى مجلس إدارة الشركة للقطاعات المنفص عنها لإجمالي موجودات ومطلوبات الشركة كما في ٣١ ديسمبر ٢٠٢١ و٣١ ديسمبر ٢٠٢٠ وإجمالي إيراداتها ومصاريفها وصافي دخلها للسنة المنتهية في ذلك التاريخ مبينة كما يلي:

المركببات	:	المركببات
الطبي	:	الطبي
الحريق والسرقة والمال والإنشاءات وتأمين المسؤولية والبحري	:	الممتلكات والحوادث
التقاعد الجماعي والحماية والادخار للأفراد	:	الحماية والادخار

كما في ٣١ ديسمبر ٢٠٢١						
الإجمالي	عمليات المساهمين	عمليات التأمين	الحماية والإيداع	الممتلكات والحوادث	الطبي	المركبات
ريال سعودي						
موجودات						
٤٠٨٠٤٢٠٩٥٩	-	٤٠٨٠٤٢٠٩٥٩	١١٠٩١٧٠٥٢٨	١٢٢٠٤٥٦٠٥١٩	١٥٥٨٠١٣٠٢	١١٧٠١٦٧٠٦١٠
أقساط التأمين المدينة، إجمالي						
(٦١٠٧١٢٠١٧٩)	-	(٦١٠٧١٢٠١٧٩)	-	-	-	-
مخصص ديون مشكوك في تحصيلها						
٤٤١٠٩٦٢٠٨٨	-	٤٤١٠٩٦٢٠٨٨	١٧٠٠٨٦٠٦٣١	٤٠٠٠٣٦٤٠٢٩	٢٢٠٣٦٠٦٧	٢٠٢٤٥٠٣٦١
حصة معيدي التأمين من المطالبات تحت التسوية						
٥٢٠١٣٧٠٤٣٣	-	٥٢٠١٣٧٠٤٣٣	١٤٠٣٦٢٠٣٣٥	٢٨٠١٨٧٠٢٢٤	٩٠٦١٢٠٩٢٨	٧٤٠٩٣٦
حصة معيدي التأمين من المطالبات المتكبدة ولم يتم الإبلاغ عنها						
١٢٨٠٩٣٧٠٤٧٥	-	١٢٨٠٩٣٧٠٤٧٥	٢٠٠٤٢٠٢١٠	٦٣٠١٣٤٠٥٠٩	٤٤٠٧٨٢٠٧٥٦	-
حصة معيدي التأمين من أقساط تأمين غير مكتسبة						
٢٠٠٧٤٩٠٦٠٢	-	٢٠٠٧٤٩٠٦٠٢	(١٠٠٠٠٠٥٧٨)	٦٠٣٣٧٠٩١٢	٤٨٠٦٨٠٦١٢	١٠٠٠٦٤٣٠٦٥٦
تكاليف ائتمان وثائق مؤجلة						
٥١٥٠٢٢٧٠٩٢٤	-	٥١٥٠٢٢٧٠٩٢٤	٥١٥٠٢٢٧٠٩٢٤	-	-	-
موجودات مالية بالقيمة العادلة من خلال قائمة الدخل (استثمارات مربوطة بوحدات)						
١٠٠٧٧٠٩٨٠٨٠٠	٧٣٦٠١٤٣٧٠٤	٣٥١٠٨٣٧٠٩٦	-	-	-	-
الموجودات غير المصنفة						
٢٠٥٨٣٠٣٣٦٠٩٢						
إجمالي الموجودات						
المطلوبات وحقوق الملكية						
٥١٠٠٠٣٩٠٤١٩	-	٥١٠٠٠٣٩٠٤١٩	٢٢٠٨٦٠٤٢٤	٤١٨٠٥٩٩٠١٦٥	٣٨٠٩٦٦٨٠٤	٢٩٠٦١٣٠٢٦
مطالبات تحت التسوية						
١٠٨٠٦٥٢٠٩٦١	-	١٠٨٠٦٥٢٠٩٦١	١٨٠٩٣٨٠٣٠	٣٦٠٥٤٨٠٠٥٩	٢٠٠٤٤٣٠١٠١	٣٢٠٧٣٣٠٢٧١
مطالبات متكبدة ولم يتم الإبلاغ عنها						
٣٣٧٠٤٩٣٠٥٦٦	-	٣٣٧٠٤٩٣٠٥٦٦	٢٨٠٦٣٧٠٦٣٤	١٠٠٠٣٣٥٠٢٨	٩٢٠٨٠٣٠٨٥	١٠٤٠٨١٧٠٥٥٩
أقساط تأمين غير مكتسبة						
١٠٣٤٧٠٧٧٤	-	١٠٣٤٧٠٧٧٤	١٣٠٥٧	١٠٣٣٤٠٧١٧	-	-
عمولة إعادة تأمين غير مكتسبة						
٥٠٩٠٨٩٦٠٣٣٤	-	٥٠٩٠٨٩٦٠٣٣٤	٥٠٩٠٨٩٦٠٣٣٤	-	-	-
مطلوبات مربوطة بوحدات						
٤١٤٠٦٠٣٠١٤	٢٤٠٠٢٥٠٢٠٩	٣٩٠٠٥٧٨٠٥	-	-	-	-
مطلوبات غير مصنفة						
٧١٠٢٩٣٠٢٤	٧٠٢٠١١٨٠٤٩٥	٩٠١٧٤٠٥٢٩	-	-	-	-
حقوق الملكية						
٢٠٥٨٣٠٣٣٦٠٩٢						
إجمالي المطلوبات وحقوق الملكية						

السنة المنتهية في ٣١ ديسمبر ٢٠٢١							
الإجمالي	عمليات المساهمين	عمليات التأمين	الحماية والإدخار	الامتلاكات والحوادث	الطبي	المركبات	
ريال سعودي							
١٠٧,١٦١,٥٩٩	-	١٠٧,١٦١,٥٩٩	٥٠,١٤٦,١٦٧	١,٦٩٦,٧٧٧	-	٥٥٣,١٨,٦٥٥	إجمالي أقساط مكتتبة - تجزئة
٥٣٨,٢٠٤,٤٥٩	-	٥٣٨,٢٠٤,٤٥٩	٩١,٣٩٢,٠٣٥	١٧٥,٠٩٠,٥٩٧	١٩٩,١١١,٤٩١	٧٢,٦١٠,٣٣٦	إجمالي أقساط مكتتبة - شركات
١٥٠,٦٢٢,٢١١	-	١٥٠,٦٢٢,٢١١	١٨٨,٤١٤	١٠,٤٣١,٨٦٩	٥,٧٥٢	٤,٤٣٦,١٧٦	اجمالي أقساط مكتتبة - شركات صغيرة جدا
٣٦,١٦١,١٨٨	-	٣٦,١٦١,١٨٨	٧٦,٨٦٤	١٣,١١٤,٣٩٧	٢,٩٣٢	٢٢,٨٧٤,٩٩٥	اجمالي أقساط مكتتبة - شركات صغيرة
٦٥,٩٢٥,٦٤٦	-	٦٥,٩٢٥,٦٤٦	١,٨٣٩,٢٤٧	٢٩,٩٨٧,٧٩٢	٢,٧٣٦	٣٤,٠٩٥,٨١١	اجمالي أقساط مكتتبة - شركات متوسطة
(٢٩٤,٣٣٥,٥٧٦)	-	(٢٩٤,٣٣٥,٥٧٦)	(٤٧,٧٧٠,٧١٩)	(١٤٧,٥٢٩,٥٩٦)	(٩٩,٠٤١,٢٢٢)	٦,٠٠١	أقساط إعادة تأمين مسندة
(١٦,٧٩٩,٠٧١)	-	(١٦,٧٩٩,٠٧١)	-	(١٤,٨٤٢,٢٣٦)	-	(١,٩٥٥,٨٣٥)	مصاريق فائض الخسارة
١,٣٧٤,٦٣٤	-	١,٣٧٤,٦٣٤	١,٣٧٤,٦٣٤	-	-	-	إيرادات أتعاب من استثمارات مربوطة بوحدات
٤٥٣,٣٥٥,٠٩٠	-	٤٥٣,٣٥٥,٠٩٠	٩٧,٩٣٨,٦٤٢	٦٧,٩٤٨,٦٠٠	١٠٠,٠٨١,٦٣٩	١٨٧,٣٨٦,٢٠٩	صافي أقساط التأمين المكتتبة
(٣٥,٥٥٤,٤٣٠)	-	(٣٥,٥٥٤,٤٣٠)	(٢,٢٣٢,٨٣٤)	(١٠,٩٩٣٦)	(١٢,١٠٥,٠٥٨)	(٢١,٠١٦,٦٠٢)	التغيرات في أقساط التأمين غير المكتتبة، صافي
٤١٧,٨٠٠,٦٦٠	-	٤١٧,٨٠٠,٦٦٠	٩٥,٦١٥,٨٠٨	٦٧,٨٣٨,٦٦٤	٨٧,٩٧٦,٥٨١	١٦٦,٣٦٩,٦٠٧	صافي أقساط التأمين المكتتبة
٤,٨٦٨,٩٤٢	-	٤,٨٦٨,٩٤٢	٢٣٣,٨٧٤	٤,٦٠٣,٩٩٢	-	١,٧٧٦	عمولات إعادة التأمين
(٣٣١,٤٠٦,٢٨١)	-	(٣٣١,٤٠٦,٢٨١)	(١٢,٨٩٦,٥٧٧)	(٧,٠٥٢,٧٤٤)	(٦٣,٠٢٢,٤٧٧)	(١٣٢,٣٦٥,٢٧٣)	صافي المطالبات والمنافع الأخرى المدفوعة
٤,٨٤١,٤٧٠	-	٤,٨٤١,٤٧٠	(٩٧٤,١٣٨)	(٣,٦٧٥,٩٧٣)	(٧,١٢٦,٦٣٣)	١٦,٦١٨,٢١٤	التغيرات في المطالبات تحت التسوية، صافي
٣,٠٧٨,٣٣٤	-	٣,٠٧٨,٣٣٤	(٥٨٣,٦١)	-	٢,١٠٤,٩٣٨	١,٠٣١,٦٥٧	التغيرات في احتياطي عجز الأقساط
(٣,٠٢٥,٥٧٧)	-	(٣,٠٢٥,٥٧٧)	(٣١٩,٦٨٣)	(٧,٦٢٧,٠٤)	(١,٩٤٣,١٩٠)	-	التغيرات في احتياطي الأقساط الإضافية
٩,٧١٧,٢٣٣	-	٩,٧١٧,٢٣٣	٤٩٤,٧٥١	(٢,٢٤٢,٠٣٦)	٧,٤٥٣,٧٦٢	٤,٠١٠,٧٤٦	التغيرات في مطالبات متكبدة ولم يتم الإبلاغ عنها، صافي
٨,٢١٨,٠١٧	-	٨,٢١٨,٠١٧	٨,٢١٨,٠١٧	-	-	-	التغير في المطلوبات المربوطة بوحدات
٤٥٣,٠٨١,٩٣	-	٤٥٣,٠٨١,٩٣	٤٥٣,٠٨١,٩٣	-	-	-	خسارة غير محققة من الاستثمارات المربوطة بوحدات
(٣٧,٦٦٧,٠١٦)	-	(٣٧,٦٦٧,٠١٦)	(١,٢٦٤,٣٣٩)	(١١,٧٦٧,٧٥٦)	(٨,١٣٥,٥٢٢)	(١٦,٤٩٩,٣٩٩)	تكاليف اكتاب الوثائق
(٦,٠٨١,٠٦٦)	-	(٦,٠٨١,٠٦٦)	-	-	-	-	أتعاب الفحص والإشراف
١١٥,٦٥٢,٧٩٩	-	١١٥,٦٥٢,٧٩٩	١٨,٣١٨,٣٣٥	٤,٦٩٤,٠٧٤٣	١٧,٣٠٧,٤٥٩	٣٩,١٦٧,٣٣٨	صافي دخل الاكتتاب
-	-	-	-	-	-	-	بنود غير مصنفة
(٤,٢٥١,٣٠٤)	-	(٤,٢٥١,٣٠٤)	-	-	-	-	مخصص الديون المشكوك في تحصيلها
(١١٦,٨٢٧,٦٢٥)	(٢,٢٩٣,٤٢٩)	(١١٤,٥٣٤,١٩٦)	-	-	-	-	مصاريق عمومية وإدارية
١٥,٠٣٩,٠٠٩	١٠,٩٨٣,٣٣٧	٤,٠٥٥,٦٧٢	-	-	-	-	دخل استثمارات
٧,٧٣٨,٦٠٥	-	٧,٧٣٨,٦٠٥	-	-	-	-	إيرادات أخرى
١٧,٣٥١,٤٨٤	-	-	-	-	-	-	صافي الدخل للسنة قبل الخصيص، الزكاة والضريبة

كما في ٣١ ديسمبر ٢٠٢٠						
الإجمالي	عمليات المساهمين	عمليات التأمين	الحماية والإدخار	الامتلاكات والحوادث	الطبي	المركبات
ريال سعودي						
موجودات						
٤٦٢,٢١١,٦٧١	-	٤٦٢,٢١١,٦٧١	٣٦,٥٩٦,١٦٠	١٢٨,٥٦١,٤١١	١١٠,٦٣٥,٧٨٥	١٩٦,٤١٨,٣١٥
(٥٧,٨٣٢,٨١١)	-	(٥٧,٨٣٢,٨١١)	-	-	-	-
٥٠١,٣١٤,٧٦٧	-	٥٠١,٣١٤,٧٦٧	٩,٨٤٨,٠٢٠	٤٧١,٥٨٥,٨٥٣	١٤,٧٧٠,٨٤٢	٥,١١٠,٠٥٢
٥٧,٥٦٦,٢٥٧	-	٥٧,٥٦٦,٢٥٧	١٠,٥٦٠,٧٦٥	٢١,٨٠٧,٣٩٢	٢٥,٢٠٣,٦٥٩	(٥,٥٥٩)
١٠٢,٣٦٢,٧٧١	-	١٠٢,٣٦٢,٧٧١	١٣,٤٧٨,٩٦١	٤٨,٣٩٥,٩٨١	٤١,٣٧٧,١٢٠	٢١٠,٧٠٩
١٢,٩٠٣,٢٠٩	-	١٢,٩٠٣,٢٠٩	(١,٩٥٩,٨٧٣)	٣,٥٩٠,٤٩٥	٣,٨٣١,٧٣٢	٧,٤٥٠,٨٦٥
٥٢٤,٠٥٩,٨٢١	-	٥٢٤,٠٥٩,٨٢١	٥٢٤,٠٥٩,٨٢١	-	-	-
١,٠٢٨,٣٠٣,٧٧٩	٧٢٠,١٦٧,٢٣٦	٣٠٨,١٣٦,٤٥٣	-	-	-	-
٢,٣٣١,٨٩٩,٣٩٤						
إجمالي الموجودات						
المطلوبات وحقوق الملكية						
٥٧٤,٣٣٣,٥٦٨	-	٥٧٤,٣٣٣,٥٦٨	١٤,٦٤٧,٦٧٥	٤٨٦,٢٤٥,٠١٤	٢٤,٢٤٤,٩٤٧	٤٩,٠٩٥,٩٣٢
١٣٣,٧٩٩,٠١٨	-	١٣٣,٧٩٩,٠١٨	١٥,٧٣١,٧١٢	٣٧,٩٦٦,١٩٤	٤٣,٤٨٧,٥٨٩	٣٦,٦٥٣,٥٢٣
٣٦٦,٣٦٤,٤٣٢	-	٣٦٦,٣٦٤,٤٣٢	١٩,٣٧٣,٥٥٠	٨٤,٧٨٦,٨٢٢	٧٨,١٩٢,٣٩٢	٨٤,٠١١,٦٦٨
٢,٨٢٩,٦٥٩	-	٢,٨٢٩,٦٥٩	١٢,٦٦٢	٢,٨١٥,٢٣١	-	١,٧٧٦
٥١٨,١١٤,٣٥١	-	٥١٨,١١٤,٣٥١	٥١٨,١١٤,٣٥١	-	-	-
٤٣١,٨٢٠,١٠٦	١٨,٦١٩,٤٦٠	٤١٣,٢٠٠,٦٤٦	-	-	-	-
٧١٤,٧٣٨,٣٦٠	٧٠١,٥٤٧,٨٦٦	١٣,١٩٠,١٩٤	-	-	-	-
٢,٣٣١,٨٩٩,٣٩٤						
إجمالي المطلوبات وحقوق الملكية						

للسنة المنتهية في ٣١ ديسمبر ٢٠٢٠							
الإجمالي	عمليات المساهمين	عمليات التأمين	الحماية والإيداع	الممتلكات والحوادث	الطبي	المركبات	
ريال سعودي							
١٣٢,٦٠٥,٣٧٣	-	١٣٢,٦٠٥,٣٧٣	٥٦,٨٠٥,٥١٣	٣٥,٣٣١,٠٧٧	-	٤٠,٤٦٨,٧٨٣	إجمالي أقساط مكتتبة - تجزئة
٤١٩,٣٧٢,٤٨٤	-	٤١٩,٣٧٢,٤٨٤	٦٦,٩٣٥,١٦٣	٩٦,٨٥١,٤٩١	١٧٣,٩٤٤,٥١٥	٨١,٥٤١,٣١٥	إجمالي أقساط مكتتبة - شركات
٥,٩٨٩,٠٧٠	-	٥,٩٨٩,٠٧٠	٣٧٢,٦٢٤	١,٥٥٤,٩٦٩	١٦٠,٧٩٩	٣,٩٠٠,٦٧٨	إجمالي أقساط مكتتبة - شركات صغيرة جدا
٤٥,٩٢٤,٥٤٦	-	٤٥,٩٢٤,٥٤٦	٣٦٤,٥٧١	٢٢,٤٣٥,١٣٦	٩٠٦,٨٥٧	٢٢,٣١٧,٩٨٢	إجمالي أقساط مكتتبة - شركات صغيرة
٧٠,٩٣٩,٦٤٤	-	٧٠,٩٣٩,٦٤٤	١,٥٠٥,٠٢١	٣٤,٥٢٦,٤٩٠	١,٣٧٩,٨٠٦	٣٣,٦٢٨,٣١٧	إجمالي أقساط مكتتبة - متوسطة
(٢٣٥,٥٤١,٦١٦)	-	(٢٣٥,٥٤١,٦١٦)	(٣٠,٩٠١,١٤٢)	(١٠٩,٤٥٥,١١٩)	(٩٤,٩٠٢,٤٧٥)	(٢٨٢,٨١٠)	أقساط إعادة تأمين مسندة
(١٤,٤٨٤,٥٢٩)	-	(١٤,٤٨٤,٥٢٩)	-	(١١,٢٩٧,٠٣٦)	-	(٣,١٨٧,٥٣٣)	مصاريق فائض الخسارة
١,٢٤٢,٧٦٩	-	١,٢٤٢,٧٦٩	١,٢٤٢,٧٦٩	-	-	-	إيرادات أتعاب من استثمارات مربوطة بوحدات
٤٢٥,٩٤٧,٧٠١	-	٤٢٥,٩٤٧,٧٠١	٩٦,٢٣٣,٥٣١	٦٩,٩٤٧,٠٠٨	٨١,٣٩٠,٥٠٠	١٧٨,٢٨٦,٦٦٢	صافي أقساط التأمين المكتتبة
٩٣,٣١٩,٠٨٤	-	٩٣,٣١٩,٠٨٤	(١,٤٧٦,١٩٨)	(١٧,٧٩٠,٨٠٠)	١,٩٣٦,٢٤٧	١١٠,٦٥٩,٨٢٥	التغيرات في أقساط التأمين غير المكتتبة، صافي
٥١٩,٢٦٦,٧٨٥	-	٥١٩,٢٦٦,٧٨٥	٩٤,٧٤٧,٣٣٣	٥٢,١٥٦,٢٠٨	٨٣,٣١٦,٧٤٧	٢٨٩,٠٤٦,٤٩٧	صافي أقساط التأمين المكتتبة
٩,٨١٢,٦٢٤	-	٩,٨١٢,٦٢٤	٦١٢,٣٢٨	٩,١٦٢,٩١٧	٤,٦٩٠	٣٢,٧٨٩	عمليات إعادة التأمين
(٤٠٣,٦٤٥,٩٤٤)	-	(٤٠٣,٦٤٥,٩٤٤)	(١٠٩,٣٣٧,٣٠٩)	(٦,٣٠٤,٥١٩)	(٥٠,١١٧,٨٦٦)	(٣٣٧,٩٨٦,٣٥٠)	صافي المطالبات والمنافع الأخرى المدفوعة
٣٧,٨١٩,٧٤٥	-	٣٧,٨١٩,٧٤٥	(١,٦٣٦,٣٧٥)	(٣,٣٨١,١٣٧)	١,٠٧٥,٦١٣	٣١,٧٦١,٦٣٤	التغيرات في المطالبات تحت التسوية، صافي
٢,٦٩٢,٣٢٠	-	٢,٦٩٢,٣٢٠	(١,٣٣٣,٩٠٤)	-	(٢,٤٤٨,١٩٨)	٦,٤٧٤,٤٣٢	التغيرات في عجز الأقساط الاحتياطي
(١٦,٣٨٨)	-	(١٦,٣٨٨)	-	(١٦,٣٨٨)	-	-	التغيرات في احتياطي الأقساط الإضافي
(٢١,٧٥١,٠٣٣)	-	(٢١,٧٥١,٠٣٣)	(٣,١٤٦,٢٢١)	(٣,٥٩٦,٣٥٣)	(١٠,٣٦٦,١٤٩)	(٤,٦٤٢,٣١٠)	التغيرات في مطالبات متكبدة ولم يتم الإبلاغ عنها، صافي
١٧,٣٠٠,٧٦٦	-	١٧,٣٠٠,٧٦٦	١٧,٣٠٠,٧٦٦	-	-	-	التغير في المطلوبات المربوطة بوحدات
١٤,١٨٢,٢٩٣	-	١٤,١٨٢,٢٩٣	١٤,١٨٢,٢٩٣	-	-	-	خسارة غير محققة من الاستثمارات المربوطة بوحدات
(٥٥,٠٧١,٥٩٩)	-	(٥٥,٠٧١,٥٩٩)	(٣,٨٤٠,٧٣٩)	(١٧,٢٨٢,٧١٣)	(٩,٨١٥,٤٨٤)	(٢٤,١٣٢,٦٦٣)	تكاليف اكتاب الوثائق
(٥,١٣٦,٦٣١)	-	(٥,١٣٦,٦٣١)	-	-	-	-	أتعاب الفحص والإشراف
١٠٥,٤٥٢,٩٢٨	-	١٠٥,٤٥٢,٩٢٨	٧,٦٤٨,٠٧٢	٣٠,٧٣٨,٠٢٥	١١,٦٤٩,٣٥٣	٦٠,٥٥٤,١١٩	صافي دخل الاكتتاب
							بنود غير مصنفة
(٣,٣٠٦,٠٥٤)	-	(٣,٣٠٦,٠٥٤)					مخصص الديون المشكوك في تحصيلها
(١٣٦,٣٣٩,٣٥٦)	(١,٠١٨,٨٩٨)	(١٣٥,٣٢٠,٤٥٨)					مصاريق عمومية وإدارية
١١,٤٤٢,١١٤	٧,٤٨٣,٧١٢	٣,٩٥٨,٤٠٢					دخل استثمارات
٥,١١٧,٩٥٣	-	٥,١١٧,٩٥٣					إيرادات أخرى
(١٧,٦٣٢,٤٠٥)							صافي الخسارة للسنة قبل التخصيص والزكاة والضريبة

٣٠. معلومات إضافية (أ) قائمة المركز المالي

ريال سعودي					
٢٠٢٠ ديسمبر			٢٠٢١ ديسمبر		
الإجمالي	عمليات المساهمين	عمليات التأمين	الإجمالي	عمليات المساهمين	عمليات التأمين
الموجودات					
٣٢٥,٠٤٦,٢٢٥	١٣٧,٤٠٦,٦٦٧	١٨٧,٦٣٩,٥٥٨	١٦٠,٩٧٩,٦٤٤	١٢٠,٩٤٦,٧٢٣	٤٠,٠٣٢,٩٢١
التقيد وما يعادله					
١٤٤,٠٩٠,٧٧٦	١١,٢٠٨,٠٦١	١٣٢,٨٨٢,٧١٥	٢٠٢,٢٠٩,٢١٤	٣,٥١٦,٢٢٣	١٩٨,٦٩٢,٩٩١
مصاريف مدفوعة مقدماً وموجودات أخرى					
٤٠٤,٣٨٨,٧٩٠	-	٤٠٤,٣٨٨,٧٩٠	٣٤٦,٣٣٠,٧٨٠	-	٣٤٦,٣٣٠,٧٨٠
أقساط التأمين المدينة، صافي					
٧٤,٠٢٩,٠٤٤	-	٧٤,٠٢٩,٠٤٤	٨٣,٧٧٩,٤٠٧	-	٨٣,٧٧٩,٤٠٧
ذمم معيدي التأمين المدينة، صافي					
٥٠١,٣١٤,٧٦٧	-	٥٠١,٣١٤,٧٦٧	٤٤١,٩٦٢,٠٨٨	-	٤٤١,٩٦٢,٠٨٨
حصة معيدي التأمين من المطالبات تحت التسوية					
٥٧,٥٦٦,٢٥٧	-	٥٧,٥٦٦,٢٥٧	٥٢,١٣٧,٤٢٣	-	٥٢,١٣٧,٤٢٣
حصة معيدي التأمين من المطالبات المتكبدة ولم يتم الإبلاغ عنها					
١٠٢,٣٦٢,٧٧١	-	١٠٢,٣٦٢,٧٧١	١٢٨,٩٣٧,٤٧٥	-	١٢٨,٩٣٧,٤٧٥
حصة معيدي التأمين من أقساط تأمين غير مكتسبة					
١٢,٩٠٣,٢٠٩	-	١٢,٩٠٣,٢٠٩	٢٠,٧٤٩,٦٠٢	-	٢٠,٧٤٩,٦٠٢
تكاليف اكتاب وثائق مؤجلة					
٣,٧٣٠,١٤٢	-	٣,٧٣٠,١٤٢	٨٤٤,١٩٣	-	٨٤٤,١٩٣
موجودات حق الاستخدام					
٥٢٤,٠٥٩,٨٢١	-	٥٢٤,٠٥٩,٨٢١	٥١٥,٢٢٧,٩٢٤	-	٥١٥,٢٢٧,٩٢٤
موجودات مالية بالقيمة العادلة من خلال قائمة الدخل (استثمارات مربوطة بوحدات)					
٤٠٤,٤٨١,٥٩١	٢٥٧,٧٧٢,١٥٤	١٤٦,٧٠٩,٤٣٧	٥٥٢,٩٠١,٣٣١	٤١٠,٣٠٦,٩١٨	١٤٢,٦٤٤,٤١٣
استثمارات متاحة للبيع					
٥,٨٢٥,٩٧٠	٥,٨٢٥,٩٧٠	-	٧,٦٦٨,٤٩٥	٧,٦٦٨,٤٩٥	-
ضريبة موجودات مؤجلة، صافي					
٩,٥٢٧,٥٨٦	-	٩,٥٢٧,٥٨٦	٧,٩٦٨,٦٥٨	-	٧,٩٦٨,٦٥٨
ممتلكات ومعدات، صافي					
٦٠,٠٠٠,٠٠٠	٦٠,٠٠٠,٠٠٠	-	٦٠,٠٠٠,٠٠٠	٦٠,٠٠٠,٠٠٠	-
وديعة نظامية					
١,٥٧٢,٤٤٥	١,٥٧٢,٤٤٥	-	١,٥٧٩,٨٥٨	١,٥٧٩,٨٥٨	-
دخل مستحق من وديعة نظامية					
-	٢٤٦,٣٨٢,٠٢٩	(٢٤٦,٣٨٢,٠٢٩)	-	١٢٢,١٢٥,٤٨٧	(١٢٢,١٢٥,٤٨٧)
المطلوب إلى/من عمليات التأمين / عمليات المساهمين ×					
٢,٦٣١,٨٩٩,٣٩٤	٧٢٠,١٦٧,٣٢٦	١,٩١١,٧٣٢,٠٦٨	٢,٥٨٣,٣٢٦,٠٩٢	٧٢٦,١٤٣,٧٠٤	١,٨٥٧,١٨٢,٣٨٨
إجمالي الموجودات					
المطلوبات					
١٦٥,٤٢٢,٧٨٥	٢,٣٤٧,٤٩٣	١٦٢,٠٨٥,٢٩٢	١٠٣,٦١٩,٢٢٨	١,٣٢٤,٦١٩	١٠٢,٢٩٤,٦٠٩
مصاريف مستحقه ومطلوبات أخرى					
١٥,٠٩٢,٦٧٨	-	١٥,٠٩٢,٦٧٨	١١,٨١٦,٠٦٩	-	١١,٨١٦,٠٦٩
فائض متراكم مستحق الدفع					
٢٠٢,٢١٦,٠٤٢	-	٢٠٢,٢١٦,٠٤٢	٢٤٦,٠٦٦,٤٣٧	-	٢٤٦,٠٦٦,٤٣٧
ذمم معيدي التأمين الدائفة					
٢٦٦,٣٦٤,٤٣٢	-	٢٦٦,٣٦٤,٤٣٢	٣٢٧,٤٩٣,٥٦٦	-	٣٢٧,٤٩٣,٥٦٦
أقساط تأمين غير مكتسبة					
٢,٨٢٩,٦٥٩	-	٢,٨٢٩,٦٥٩	١,٣٤٧,٧٧٤	-	١,٣٤٧,٧٧٤
عمولة إعادة تأمين غير مكتسبة					
٥٧٤,٢٢٣,٥٦٨	-	٥٧٤,٢٢٣,٥٦٨	٥١٠,٠٣٩,٤١٩	-	٥١٠,٠٣٩,٤١٩
مطالبات تحت التسوية					
١٢٢,٧٩٩,٠١٨	-	١٢٢,٧٩٩,٠١٨	١٠٨,٦٥٢,٩٦١	-	١٠٨,٦٥٢,٩٦١
مطالبات متكبدة ولم يتم الإبلاغ عنها					
٢,٣١٢,٢٣١	-	٢,٣١٢,٢٣١	٩٩٧,٨٠٤	-	٩٩٧,٨٠٤
مطلوبات عقود إيجار					
٩,٠٢٩,٠١٣	-	٩,٠٢٩,٠١٣	٥,٩٦٠,٧٧٩	-	٥,٩٦٠,٧٧٩
احتياطي عجز الأقساط					
١,٣٨٥,٧٠٨	-	١,٣٨٥,٧٠٨	٤,٤١١,٢٨٥	-	٤,٤١١,٢٨٥
احتياطيات أقساط إضافي					
٥١٨,١١٤,٢٥١	-	٥١٨,١١٤,٢٥١	٥٠٩,٨٩٦,٣٣٤	-	٥٠٩,٨٩٦,٣٣٤
مطلوبات مربوطة بوحدات					
١٩,٠١٩,٥٨٢	-	١٩,٠١٩,٥٨٢	١٩,٠٣٠,٨٢٢	-	١٩,٠٣٠,٨٢٢
التزامات نهاية الخدمة للموظفين					
١٤,٦٩٩,٥٢٢	١٤,٦٩٩,٥٢٢	-	٢١,١٢٠,٧٣٢	٢١,١٢٠,٧٣٢	-
الزكاة وضريبة الدخل					
١,٥٧٢,٤٤٥	١,٥٧٢,٤٤٥	-	١,٥٧٩,٨٥٨	١,٥٧٩,٨٥٨	-
إيرادات لساما					
١,٩١٧,١٦١,١٣٤	١٨,٦١٩,٤٦٠	١,٨٩٨,٥٤١,٦٧٤	١,٨٧٢,٠٣٣,٠٦٨	٢٤,٠٢٥,٢٠٩	١,٨٤٨,٠٠٧,٨٥٩
إجمالي المطلوبات					
حقوق الملكية					
٦٠٠,٠٠٠,٠٠٠	٦٠٠,٠٠٠,٠٠٠	-	٦٠٠,٠٠٠,٠٠٠	٦٠٠,٠٠٠,٠٠٠	-
رأس المال					
١٦,٣١٠,٦٢٤	١٦,٣١٠,٦٢٤	-	١٦,٣١٠,٦٢٤	١٦,٣١٠,٦٢٤	-
علاوة الإصدار					
٢٠,٧٤٣,٦٠٧	٢٠,٧٤٣,٦٠٧	-	٢١,٨٦٧,٤٩٣	٢١,٨٦٧,٤٩٣	-
احتياطي نظامي					
٤٧,٦٧٦,٧٤٤	٤٧,٦٧٦,٧٤٤	-	٥٢,١٧٢,٢٨٧	٥٢,١٧٢,٢٨٧	-
أرباح مبقاة					
٢,٥٩٧,٨٣٠	-	٢,٥٩٧,٨٣٠	٣,٣٩٢,٧٠٤	-	٣,٣٩٢,٧٠٤
احتياطي اكتواري للتزامات نهاية الخدمة للموظفين					
٢٦,٤٠٩,٤٥٥	١٦,٨١٦,٨٩١	٩,٥٩٢,٥٦٤	١٧,٥٤٩,٩١٦	١١,٧٦٨,٠٩١	٥,٧٨١,٨٢٥
احتياطي القيمة العادلة للاستثمارات					
٧١٤,٧٣٨,٢٦٠	٧٠,٥٤٧,٨٦٦	١٢,١٩٠,٣٩٤	٧١١,٢٩٣,٠٢٤	٧٠٢,١١٨,٤٩٥	٩,١٧٤,٥٢٩
إجمالي حقوق الملكية					
٢,٦٣١,٨٩٩,٣٩٤	٧٢٠,١٦٧,٣٢٦	١,٩١١,٧٣٢,٠٦٨	٢,٥٨٣,٣٢٦,٠٩٢	٧٢٦,١٤٣,٧٠٤	١,٨٥٧,١٨٢,٣٨٨
إجمالي المطلوبات وحقوق الملكية					

*لم يتم إدراج هذه البنود في قائمة المركز المالي.

ب) قائمة الدخل

ريال سعودي					
٣١ ديسمبر ٢٠٢٠			٣١ ديسمبر ٢٠٢١		
الإجمالي	عمليات المساهمين	عمليات التأمين	الإجمالي	عمليات المساهمين	عمليات التأمين
الإيرادات					
٦٧٤.٧٣١.١١٧	-	٦٧٤.٧٣١.١١٧	٧٦٣.١١٥.١٠٣	-	٧٦٣.١١٥.١٠٣
(٢٢٣.٦٩٧.٥٦٨)	-	(٢٢٣.٦٩٧.٥٦٨)	(٢٩٣.١٦٥.٧٦٣)	-	(٢٩٣.١٦٥.٧٦٣)
(١.٨٤٤.٠٤٨)	-	(١.٨٤٤.٠٤٨)	(١.١٦٩.٨١٣)	-	(١.١٦٩.٨١٣)
(١٤.٤٨٤.٥٦٩)	-	(١٤.٤٨٤.٥٦٩)	(١٦.٧٩٩.٠٧١)	-	(١٦.٧٩٩.٠٧١)
١.٢٤٢.٧٦٩	-	١.٢٤٢.٧٦٩	١.٣٧٤.٦٣٤	-	١.٣٧٤.٦٣٤
٤٢٥.٩٤٧.٧٠١	-	٤٢٥.٩٤٧.٧٠١	٤٥٣.٣٥٥.٠٩٠	-	٤٥٣.٣٥٥.٠٩٠
١٤٢.٣٣٢.٨٩٨	-	١٤٢.٣٣٢.٨٩٨	(٦١.١٢٩.١٣٤)	-	(٦١.١٢٩.١٣٤)
(٤٩.٠١٤.٨١٤)	-	(٤٩.٠١٤.٨١٤)	٢٥.٥٧٤.٧٠٤	-	٢٥.٥٧٤.٧٠٤
٥١٩.٢٦٦.٧٨٥	-	٥١٩.٢٦٦.٧٨٥	٤١٧.٨٠٠.٦٦٠	-	٤١٧.٨٠٠.٦٦٠
٩.٨١٢.٦٣٤	-	٩.٨١٢.٦٣٤	٤.٨٦٨.٩٤٢	-	٤.٨٦٨.٩٤٢
٥٢٩.٠٧٩.٤٠٩	-	٥٢٩.٠٧٩.٤٠٩	٤٢٢.٦٦٩.٦٠٢	-	٤٢٢.٦٦٩.٦٠٢
تكاليف ومصاريف الاكتتاب					
(٤٤١.٥٤١.١٠٩)	-	(٤٤١.٥٤١.١٠٩)	(٤٦٩.٨٣١.٦٩٩)	-	(٤٦٩.٨٣١.٦٩٩)
(٩٦.٣٢٦.٨٣٨)	-	(٩٦.٣٢٦.٨٣٨)	(١١٧.٤٠٥.٦٧٢)	-	(١١٧.٤٠٥.٦٧٢)
(٢٣.٦١٥.٤١٢)	-	(٢٣.٦١٥.٤١٢)	(٢١.٦٧٥.١٢٦)	-	(٢١.٦٧٥.١٢٦)
١٥٧.٨٣٧.٤١٥	-	١٥٧.٨٣٧.٤١٥	٢٧٧.٤٩٦.٢١٦	-	٢٧٧.٤٩٦.٢١٦
(٤٠٣.٦٤٥.٩٤٤)	-	(٤٠٣.٦٤٥.٩٤٤)	(٣٣١.٤٠٦.٢٨١)	-	(٣٣١.٤٠٦.٢٨١)
(٤١.١٦٦.٨١٥)	-	(٤١.١٦٦.٨١٥)	٦٤.١٩٤.١٤٩	-	٦٤.١٩٤.١٤٩
٦٨.٩٨٦.٥٦٠	-	٦٨.٩٨٦.٥٦٠	(٥٩.٣٥٢.٦٧٩)	-	(٥٩.٣٥٢.٦٧٩)
٢.٦٩٢.٣٢٠	-	٢.٦٩٢.٣٢٠	٣.٠٧٨.٢٣٤	-	٣.٠٧٨.٢٣٤
(١٦.٣٨٨)	-	(١٦.٣٨٨)	(٣٠.٢٥٥.٧٧٧)	-	(٣٠.٢٥٥.٧٧٧)
(٣٦.٠١٨.٥٧٦)	-	(٣٦.٠١٨.٥٧٦)	١٥.١٤٦.٠٥٧	-	١٥.١٤٦.٠٥٧
١٤.٢٦٧.٥٤٣	-	١٤.٢٦٧.٥٤٣	(٥.٤٢٨.٨٣٤)	-	(٥.٤٢٨.٨٣٤)
(٣٩٤.٩٠١.٣٠٠)	-	(٣٩٤.٩٠١.٣٠٠)	(٣١٦.٧٩٤.٩٣١)	-	(٣١٦.٧٩٤.٩٣١)
١٧.٣٠٠.٧٦٦	-	١٧.٣٠٠.٧٦٦	٨.٢١٨.٠١٧	-	٨.٢١٨.٠١٧
١٤.١٨٢.٢٩٣	-	١٤.١٨٢.٢٩٣	٤٥.٣٠٨.١٩٣	-	٤٥.٣٠٨.١٩٣
(٥٥.٠٧١.٥٩٩)	-	(٥٥.٠٧١.٥٩٩)	(٣٧.٦٦٧.٠١٦)	-	(٣٧.٦٦٧.٠١٦)
(٥.١٣٦.٦٣١)	-	(٥.١٣٦.٦٣١)	(٦.٠٨١.٠٦٦)	-	(٦.٠٨١.٠٦٦)
(٤٢٣.٦٣٦.٤٧١)	-	(٤٢٣.٦٣٦.٤٧١)	(٣٠٧.٠١٦.٨٠٣)	-	(٣٠٧.٠١٦.٨٠٣)
١٠٥.٤٥٢.٩٣٨	-	١٠٥.٤٥٢.٩٣٨	١١٥.٦٥٢.٧٩٩	-	١١٥.٦٥٢.٧٩٩
(٣.٢٠٦.٠٥٥)	-	(٣.٢٠٦.٠٥٥)	(٤.٢٥١.٣٠٤)	-	(٤.٢٥١.٣٠٤)
(١٣٦.٣٣٩.٣٥٦)	(١.٠١٨.٨٩٨)	(١٣٥.٣٢٠.٤٥٨)	(١١٦.٨٢٧.٦٢٥)	(٢.٢٩٣.٤٢٩)	(١١٤.٥٣٤.١٩٦)
١١.٤٤٢.١١٤	٧.٤٨٣.٧١٢	٣.٩٥٨.٤٠٢	١٥.٠٣٩.٠٠٩	١٠.٩٨٣.٣٢٧	٤.٠٥٥.٦٨٢
٥.١١٧.٩٥٤	-	٥.١١٧.٩٥٤	٧.٧٣٨.٦٠٥	-	٧.٧٣٨.٦٠٥
(١٢٣.٠٨٥.٣٤٣)	٦.٤٦٤.٨١٤	(١٢٩.٥٥٠.١٥٧)	(٩٨.٣٠١.٣١٥)	٨.٦٨٩.٨٩٨	(١٠٦.٩٩١.٢١٣)
(١٧.٦٣٢.٤٠٥)	٦.٤٦٤.٨١٤	(٢٤.٠٩٧.٢١٩)	١٧.٣٥١.٤٨٤	٨.٦٨٩.٨٩٨	٨.٦٦١.٥٨٦
-	(٢٤.٠٩٧.٢١٩)	٢٤.٠٩٧.٢١٩	-	٧.٧٩٥.٤٢٧	(٧.٧٩٥.٤٢٧)
(١٧.٦٣٢.٤٠٥)	(١٧.٦٣٢.٤٠٥)	-	١٧.٣٥١.٤٨٤	١٦.٤٨٥.٣٢٥	٨٦٦.١٥٩
(١٠.٢٦٧.٧٤١)	(١٠.٢٦٧.٧٤١)	-	(٩.٣٠٩.١٩١)	(٩.٣٠٩.١٩١)	-
٥٥٢.٥١٣	٥٥٢.٥١٣	-	(١.٥٥٦.٧٠٥)	(١.٥٥٦.٧٠٥)	-
(٢٧.٢٤٧.٦٣٣)	(٢٧.٢٤٧.٦٣٣)	-	٦.٤٨٥.٥٨٨	٥.٦١٩.٤٢٩	٨٦٦.١٥٩

ج) قائمة الدخل الشامل

ريال سعودي						
٢٠٢٠ ديسمبر			٢٠٢١ ديسمبر			
الإجمالي	عمليات المساهمين	عمليات التأمين	الإجمالي	عمليات المساهمين	عمليات التأمين	
(٢٧.٣٤٧.٦٣٣)	(٢٧.٣٤٧.٦٣٣)	-	٦.٤٨٥.٥٨٨	٥.٦١٩.٤٢٩	٨٦٦.١٥٩	صافي الدخل / (الخسارة) للسنة بعد الزكاة والضريبة
						الدخل الشامل الاخر
						بنود التي لن يعاد تصنيفها في قائمة الدخل في سنوات لاحقة
(٢٣٠.٦٥٨)	-	(٢٣٠.٦٥٨)	(٢٠٥.١٢٦)	-	(٢٠٥.١٢٦)	• إعادة قياس التزامات منافع الموظفين - مكافأة نهاية الخدمة
						بنود التي يمكن إعادة تصنيفها لقائمة الدخل في سنوات لاحقة
						استثمارات متاحة للبيع
-	-	-	-	-	-	• صافي التغير في القيمة العادلة
١٥.٨٩٨.٩٠٤	١٠.٢٤٩.٤٣٣	٥.٦٤٩.٤٧١	(٩.٩١٢.٠٨٨)	(٦.١٠١.٣٤٩)	(٣.٨١٠.٧٣٩)	• ضريبة مؤجلة تتعلق بالتغيير في القيمة العادلة
(١.٦٨٨.٠٥٠)	(١.٠٨٨.٢٢٣)	(٥٩٩.٨٢٧)	١.٠٥٢.٥٤٩	٦٤٧.٩٤٨	٤٠٤.٦٠١	
(١٣.٣٦٧.٤٣٧)	(١٨.١٨٦.٤٢٣)	٤.٨١٨.٩٨٦	(٢.٥٧٩.٠٧٧)	١٦٦.٠٢٨	(٢.٧٤٥.١٠٥)	إجمالي الدخل الشامل للسنة
						التسوية
			(٨٦٦.١٥٩)			ناقص: صافي الدخل العائد لعمليات التأمين
(١٣.٣٦٧.٤٣٧)			(٣.٤٤٥.٢٣٦)			اجمالي (الخسارة) / الدخل الشامل للسنة

(د) قائمة التدفقات النقدية

ريال سعودي					
٣١ ديسمبر ٢٠٢٠			٣١ ديسمبر ٢٠٢١		
الإجمالي	عمليات المساهمين	عمليات التأمين	الإجمالي	عمليات المساهمين	عمليات التأمين
التدفقات النقدية من الأنشطة التشغيلية					
(١٧,٦٣٢,٤٠٥)	(١٧,٦٣٢,٤٠٥)	-	١٧,٣٥١,٤٨٤	١٦,٤٨٥,٣٢٥	٨٦٦,١٥٩
صافي الدخل / (الخسارة) للفترة قبل التخصيص والزكاة وضريبة دخل					
تعديلات لبنود غير نقدية وبنود أخرى:					
٢,٢٥٧,١٧٦	-	٢,٢٥٧,١٧٦	٣,٨٦٤,٢٢٩	-	٣,٨٦٤,٢٢٩
استهلاك ممتلكات ومعدات					
٣,٠٤٦,٠٨٦	-	٣,٠٤٦,٠٨٦	٢,٨٨٥,٩٤٩	-	٢,٨٨٥,٩٤٩
إطفاء حق استخدام موجودات					
٦٤٦,٨١٣	-	٦٤٦,٨١٣	٥٤٣,١٧٢	٢٨٨,٨٨٧	٢٥٤,٢٨٥
إطفاء علاوة الاستثمارات					
(١,٣٧٥)	-	(١,٣٧٥)	٣٦٢,٠٠٦	-	٣٦٢,٠٠٦
مخصص ديون مشكوك في تحصيلها لأرصدة إعادة التأمين المدينة					
(٣,٩٥٠)	-	(٣,٩٥٠)	(١٣٨,٤٥٤)	-	(١٣٨,٤٥٤)
ربح من بيع ممتلكات ومعدات					
٢,٧٣٥,٩٦٦	-	٢,٧٣٥,٩٦٦	٣,٨٨٩,٢٩٨	-	٣,٨٨٩,٢٩٨
مخصص ديون مشكوك في تحصيلها لأقساط التأمين المستحقة ومبالغ مشطوبة					
٤,١٢٢,٠٢٧	-	٤,١٢٢,٠٢٧	٢,٤٩٧,٤٤٣	-	٢,٤٩٧,٤٤٣
مخصص التزامات مكافأة نهاية الخدمة					
(١٤,١٨٢,٢٩٣)	-	(١٤,١٨٢,٢٩٣)	(٤٥٠,٣٠٨,١٩٣)	-	(٤٥٠,٣٠٨,١٩٣)
ربح غير محقق عن استثمارات مربوطة بوحدات					
٤٧٢,٤٣٩	-	٤٧٢,٤٣٩	٤٤٧,٢٦١	-	٤٤٧,٢٦١
تكلفة تمويل مطلوبات إيجار					
-	-	-	(٣,٨٠٣,٩٤١)	-	(٣,٨٠٣,٩٤١)
فائض أعياد اكتابة					
-	٢٤,٠٩٧,٢١٩	(٢٤,٠٩٧,٢١٩)	-	(٧,٧٩٥,٤٢٧)	٧,٧٩٥,٤٢٧
حصة المساهمين من فائض عمليات التأمين*					
(١٧,٥٢٩,٥١٦)	٦,٤٦٤,٨١٤	(٢٤,٠٠٤,٣٢٠)	(١٧,٤٠٩,٧٤٦)	٨,٩٧٨,٧٨٥	(٢٦,٣٨٨,٥٣١)
التغيرات في الموجودات والمطلوبات التشغيلية:					
(٣,٤٩١,٧٦٨)	-	(٣,٤٩١,٧٦٨)	(١٠,١١٢,٣٦٩)	-	(١٠,١١٢,٣٦٩)
ذمم معيدي التأمين المدينة					
١٣,٤٦١,٥٢١	-	١٣,٤٦١,٥٢١	٥٤,١٦٨,٧١٢	-	٥٤,١٦٨,٧١٢
أقساط التأمين المدينة					
٤٩,٠١٤,٨١٤	-	٤٩,٠١٤,٨١٤	(٢٥,٥٧٤,٧٠٤)	-	(٢٥,٥٧٤,٧٠٤)
حصة معيدي التأمين من الأقساط غير المكتسبة					
(٦٨,٩٨٦,٥٦٠)	-	(٦٨,٩٨٦,٥٦٠)	٥٩,٣٥٢,٦٧٩	-	٥٩,٣٥٢,٦٧٩
حصة معيدي التأمين من المطالبات تحت التسوية					
(١٤,٢٦٧,٥٤٣)	-	(١٤,٢٦٧,٥٤٣)	٥,٤٢٨,٨٣٤	-	٥,٤٢٨,٨٣٤
حصة معيدي التأمين من المطالبات المتكبدة ولم يتم الإبلاغ عنها					
١٤,٠١٦,٣٤١	-	١٤,٠١٦,٣٤١	(٧,٨٤٦,٣٩٣)	-	(٧,٨٤٦,٣٩٣)
تكاليف اكتابة وثائق مؤجلة					
٢٨,٢٣٦,٢٣٠	-	٢٨,٢٣٦,٢٣٠	٥٤,١٤٠,٠٩٠	-	٥٤,١٤٠,٠٩٠
استثمارات مربوطة بوحدات					
(٧١,٦٠٠,٥٧١)	(٨,٥١١,٢٩٦)	(٦٣,٠٨٩,١٧٥)	(٥٨,١١٨,٤٣٨)	٧,٦٩١,٨٣٨	(٦٥,٨١٠,٢٧٦)
مصاريف مدفوعة مقدماً وموجودات أخرى					
١٤,٩٤٧,٢١٩	١,٩٠٣,٦٠٢	١٣,٠٤٣,٦١٧	(٦١,٨١٣,٥٥٧)	(١٠,٢٢٢,٨٧٤)	(٦٠,٧٩٠,٦٨٣)
مصاريف مستحقة ومطلوبات أخرى					
٦,٦١٦,٩١٩	-	٦,٦١٦,٩١٩	٤٣,٨٥٠,٣٩٥	-	٤٣,٨٥٠,٣٩٥
ذمم معيدي التأمين الدائنة					
(١٤٢,٣٣٣,٨٩٨)	-	(١٤٢,٣٣٣,٨٩٨)	٦١,١٢٩,١٣٤	-	٦١,١٢٩,١٣٤
أقساط تأمين غير مكتسبة					
(٤,٥١٨,١١٤)	-	(٤,٥١٨,١١٤)	(١,٤٨١,٨٨٥)	-	(١,٤٨١,٨٨٥)
عمولة معيدي التأمين غير مكتسبة					
(١٧,٣٠٠,٧٦٦)	-	(١٧,٣٠٠,٧٦٦)	(٨,٢١٨,٠١٧)	-	(٨,٢١٨,٠١٧)
مطلوبات مربوطة بوحدات					
٤١,١٦٦,٨١٥	-	٤١,١٦٦,٨١٥	(٦٤,١٩٤,١٤٩)	-	(٦٤,١٩٤,١٤٩)
مطالبات تحت التسوية					
٣٦,٠١٨,٥٧٦	-	٣٦,٠١٨,٥٧٦	(١٥,١٤٦,٠٥٧)	-	(١٥,١٤٦,٠٥٧)
مطالبات متكبدة ولم يتم الإبلاغ عنها					
(٢,٦٩٢,٣٢٠)	-	(٢,٦٩٢,٣٢٠)	(٣,٠٧٨,٢٣٤)	-	(٣,٠٧٨,٢٣٤)
احتياطي عجز الأقساط					
١٦,٣٨٨	-	١٦,٣٨٨	٣,٠٢٥,٥٧٧	-	٣,٠٢٥,٥٧٧
احتياطيات أقساط إضافي					
(١٣٩,٢٣٦,١٣٣)	(١٤٢,٩٨٠)	(١٣٩,٠٩٣,١٥٣)	٨,١٠١,٨٧٢	١٥,٦٤٧,٧٤٩	(٧,٥٤٥,٨٧٧)
التزامات نهاية الخدمة المدفوعة للموظفين					
(٢,١٨١,٠٠١)	-	(٢,١٨١,٠٠١)	(٢,٦٩١,٣٢٩)	-	(٢,٦٩١,٣٢٩)
الفائض المدفوع لحملة الوثائق					
(٥٩٤,٧٨٨)	-	(٥٩٤,٧٨٨)	(٣٣٨,٨٢٧)	-	(٣٣٨,٨٢٧)
زكاة وضريبة الدخل المدفوعة					
(٢٤,٠٠٠,٤٠٨)	(٢٤,٠٠٠,٤٠٨)	-	(٥,٢٣٤,٦٦٢)	(٥,٢٣٤,٦٦٢)	
(١٦٦,٠١٢,٣٣٠)	(٢٤,١٤٣,٢٨٨)	(١٤١,٨٦٨,٩٤٢)	(١٦٢,٩٤٦)	١٠,٤١٣,٠٨٧	(١٠,٥٧٦,٠٣٣)
صافي النقد (المستخدم في) / الناتج من الأنشطة التشغيلية					

(د) قائمة التدفقات النقدية - تمة

ريال سعودي					
٢٠٢٠ ديسمبر			٢٠٢١ ديسمبر		
الإجمالي	عمليات المساهمين	عمليات التأمين	الإجمالي	عمليات المساهمين	عمليات التأمين
التدفقات النقدية من الأنشطة الاستثمارية					
(٣٠.٠٠٠.٠٠٠)	(٣٠.٠٠٠.٠٠٠)	-	(١٧٢.٥٠٠.٠٠٠)	(١٧٢.٥٠٠.٠٠٠)	-
٢٦.٢٥٠.٠٠٠	٢٦.٢٥٠.٠٠٠	-	١٣.٥٧٥.٠٠٠	١٣.٥٧٥.٠٠٠	-
٣.٩٥٠	-	٣.٩٥٠	١٣٨.٤٥٤	-	١٣٨.٤٥٤
(٤.٧٦٥.٩٨٢)	-	(٤.٧٦٥.٩٨٢)	(٢.٣٠٥.٣٠١)	-	(٢.٣٠٥.٣٠١)
(٨.٥١٢.٠٣٢)	(٣.٧٥٠.٠٠٠)	(٤.٧٦٢.٠٣٢)	(١٦١.٠٩١.٨٤٧)	(١٥٨.٩٢٥.٠٠٠)	(٢.١٦٦.٨٤٧)
التدفقات النقدية من الأنشطة التمويلية					
-	(٢٥٠.١١٨.٤٤٥)	٢٥٠.١١٨.٤٤٥		١٣٢.٠٥١.٩٦٩	(١٣٢.٠٥١.٩٦٩) ×
(٢.٨٩٤.٣٣٩)	-	(٢.٨٩٤.٣٣٩)	(٢.٨١١.٧٨٨)	-	(٢.٨١١.٧٨٨)
(٤٠.٠٠٠.٠٠٠)	(٤٠.٠٠٠.٠٠٠)	-			
(٦.٤٠٠.٦٩١)	(٦.٤٠٠.٦٩١)	-			
٤٠٠.٠٠٠.٠٠٠	٤٠٠.٠٠٠.٠٠٠	-			
٢٥٠.٧٠٤.٩٧٠	١٠٣.٤٨٠.٨٦٤	٢٤٧.٢٢٤.١٠٦	(٢.٨١١.٧٨٨)	١٣٢.٠٥١.٩٦٩	(١٣٤.٨٦٣.٧٥٧)
١٧٦.١٨٠.٦٠٨	٧٥.٥٨٧.٤٧٦	١٠٠.٥٩٣.١٣٢	(١٦٤.٠٦٦.٥٨١)	(١٦.٤٥٩.٩٤٤)	(١٤٧.٦٠٦.٦٣٧)
١٤٨.٨٦٥.٦١٧	٦١.٨١٩.١٩١	٨٧.٠٤٦.٤٢٦	٣٢٥.٠٤٦.٢٢٥	١٣٧.٤٠٦.٦٦٧	١٨٧.٦٣٩.٥٥٨
٣٢٥.٠٤٦.٢٢٥	١٣٧.٤٠٦.٦٦٧	١٨٧.٦٣٩.٥٥٨	١٦٠.٩٧٩.٦٤٤	١٢٠.٩٤٦.٧٢٣	٤٠.٠٣٢.٩٢١
معلومات غير نقدية:					
(١٥.٨٩٨.٩٠٤)	(١٠.٢٤٩.٤٢٣)	(٥.٦٤٩.٤٧١)	٩.٩١٢.٠٨٨	٦.١٠١.٣٤٩	٣.٨١٠.٧٣٩
٢٣٠.٦٥٨	-	٢٣٠.٦٥٨	٢٠٥.١٢٦		٢٠٥.١٢٦
١.٦٨٨.٠٥٠	١.٠٨٨.٢٢٣	٥٩٩.٨٢٧	(١.٠٥٢.٥٤٩)	(٦٤٧.٩٤٨)	(٤٠٤.٦٠١)

* لم يتم تضمين هذه البنود في قائمة التدفقات النقدية.

٣.١ الموافقة على القوائم المالية

تمت الموافقة على هذه القوائم المالية من قبل مجلس الإدارة بتاريخ ١٤ شعبان ١٤٤٣ هـ (الموافق ١٧ مارس ٢٠٢٢).