



صاحب السمو الملكي
الأمير محمد بن سلمان بن
عبد العزيز آل سعود
ولي ولي العهد النائب الثاني لرئيس
مجلس الوزراء، ووزير الدفاع في المملكة
العربية السعودية



خادم الحرمين الشريفين
الملك سلمان بن عبد العزيز
آل سعود



صاحب السمو الملكي
الأمير محمد بن نايف بن
عبد العزيز آل سعود
ولي العهد نائب رئيس مجلس الوزراء،
ووزير الداخلية في المملكة العربية
السعودية



لطالما استفدنا من خبرتنا العالمية ومعرفتنا المحلية لتحقيق النمو المربح. عن طريق إستثمار الفرص في سوق التأمين وتوسعة الخدمات لتلبية جميع إحتياجات عملائنا.

الرجاء زيارة:

AllianzSaudiFransi 
 @AllianzSF 
 allianzsf.com 

المحتويات

تقرير مجلس الإدارة

كلمة رئيس مجلس الإدارة تقرير مجلس الإدارة

٤	المقدمة
٥	الرؤية و الرسالة الاستراتيجية
٥	أهم التواريخ و التطورات
٦	الهيكل التنظيمي
٧	الإدارة العليا
٧	الموارد البشرية
٨	التغطية الجغرافية
٨	منتجات و خدمات الشركة
٩	المؤشرات المالية
١٢	حوكمة الشركة، الأنظمة واللجان
٢٢	الخطط المستقبلية
٢٣	المراجعون الخارجيون والمقاييس الحسابية
٢٣	الهيئة الشرعية
٢٣	تصريح مجلس الإدارة

القوائم المالية

٢٤	تقرير مراجعي الحسابات
٢٥	القوائم المالية
٣٤	إيضاحات حول القوائم المالية

كلمة رئيس مجلس الإدارة

أعزائي المساهمين،،

أنه يشرفني ويسرني أن أقدم لكم - بالنيابة عن مجلس الإدارة - التقرير السنوي الثامن والقوائم المالية لشركة أليانز السعودي الفرنسي للتأمين التعاوني، والخاص بالسنة المالية المنتهية في ٣١ ديسمبر ٢٠١٥.

لطالما استفدنا من خبرتنا العالمية ومعرفتنا المحلية لتحقيق النمو المربح. عن طريق إستثمار الفرص في سوق التأمين وتوسعة الخدمات لتلبية جميع إحتياجات عملائنا.

إن إستراتيجية أعمالنا ومحفظتنا التأمينية المتوازنة سمحت لنا بالتطور الإيجابي في جميع مجالاتنا المتنوعة، مما ساعد الشركة في تحقيق صافي الربح - قبل الزكاة والضريبة - بقيمة ٢٣,٨ مليون ريال سعودي. بهذا تكون وصلت الشركة إلى أعلى مستوى أرباح منذ تأسيسها عام ٢٠٠٧. ويمثل هذا الربح نمواً بنسبة ٥٠٪ مقارنة مع عام ٢٠١٤. وهو نتيجة سياسة الإكتتاب ومبادرات التسويق والخدمات الخاصة بالشركة، التي ساعدت على جذب المزيد من العملاء.

علاوةً لذلك، عززت شركة أليانز السعودي الفرنسي للتأمين التعاوني تواجدها بقنوات التوزيع عن طريق إعادة هيكلة فروعها، وتوظيف كوادر بشرية متماز بالمواهب، وتدريب الموظفين الحاليين لزيادة كفاءتهم. وبفضل هذه الإستراتيجيات تمكنت الشركة أن تكون بين الشركات الرائدة في قطاعات السوق المستهدفة كتأمين (الممتلكات والمسؤوليات) وتأمين الحماية والإدخار التي دعمت الشركة على تحقيق الإنجاز المذكور أعلاه.

وفي عامنا الحالي ٢٠١٦، سنواصل على خطة أعمالنا بهدف أن نكون من بين رواد شركات التأمين داخل المملكة لتلبية كافة إحتياجات العملاء من الأفراد والشركات، وذلك بتقديم حلول تأمينية حديثة ومبتكرة في مختلف نشاطات أعمالنا لضمان سهولة وصولها للعملاء عبر قنوات التوزيع المتنوعة. لهذا سنركز على مراجعة خدماتنا وتطوير أليتها بهدف ضمان جودة أدائنا في تغطية جميع مناطق المملكة.

سينصب تركيزنا على مراجعه خدماتنا وتطوير حلول جديدة تناسب العملاء وإحتياجاتهم الحقيقية، ولذلك سيصبح التفوق التقني في مقدمة أولوياتنا، فهو يقوم على تفهم مخاطر العملاء التي تواجههم في جميع مراحل حياتهم وعليه تقديم المنتج المناسب بالسعر المناسب عن طريق قنوات التوزيع الأنسب لهم. وبالتالي نحن بحاجة التأكد من أن قدرات التكنولوجيا الرقمية مرسخة في كل خطط العمل، بحيث يمكننا من تقديم خدمات ذكية وأمنة.

يمكن تحقيق هذا التطور فقط عن طريق التأكيد بشكل يومي على ثقافتنا الراسخة في الإهتمام بالأشخاص وأدائهم فقط بدون إستبعاد أي شخص بناء على عرق أو جنس أو لغه.

أود أن أعبر عن إمتاني لخادم الحرمين الشريفين الملك سلمان بن عبدالعزيز آل سعود، وولي عهده الأمين الأمير محمد بن نايف بن عبدالعزيز آل سعود، وولي ولي العهد الأمير محمد بن سلمان بن عبدالعزيز آل سعود - حفظهم الله - على دعمهم المستمر لقطاع التأمين داخل المملكة العربية السعودية.

كما أشكر مؤسسة النقد العربي السعودي، مجلس الضمان الصحي التعاوني، هيئة سوق المال، ووزارة التجارة والصناعة. وأغتنم هذه الفرصة لأشكر أعضاء مجلس الإدارة، والموظفين على دعمهم وتقانيهم.

عمار الخضيرى
رئيس مجلس الإدارة

تقرير مجلس الإدارة

يسر مجلس إدارة شركة أليانز السعودي الفرنسي للتأمين التعاوني أن يقدم لمساهميها التقرير السنوي الثامن والبيانات المالية المدققة للسنة المالية المنتهية في ٢١ ديسمبر ٢٠١٥

في ما يلي أهم التطورات والنشاطات والنتائج المالية:

١. المقدمة

إن شركة أليانز السعودي الفرنسي للتأمين التعاوني هي شركة مساهمة تأسست بناءً على قرار مجلس الوزراء رقم ٢٣٢ بتاريخ ١٤٢٧/٩/١٠م و بناءً على المرسوم الملكي رقم ٦٠/م بتاريخ ١٨/٩/١٤٢٧هـ الموافق ١٠/١١/٢٠٠٦م.

بلغ رأس المال التأسيسي المدفوع للشركة ١٠٠ مليون ريال سعودي وتم زيادته إلى ٢٠٠ مليون ريال سعودي في أبريل ٢٠١٠ من خلال إصدار أسهم حقوق أولوية، حيث أصبح العدد الإجمالي للأسهم ٢٠ مليون سهم. وتتوزع ملكية أسهم شركة أليانز السعودي الفرنسي للتأمين التعاوني للسنة المالية المنتهية في ٢١ ديسمبر ٢٠١٢ على النحو التالي:

البنك السعودي الفرنسي BSF	٢٢,٥٠٪
أليانز فرنسا العالمية - (التي تملكها أليانز أس إي بالكامل)	١٦,٢٥٪
أليانز مينا القابضة برمودا (التي تملكها أليانز أس إي بالكامل)	١٦,٢٥٪
من ضمن ٢٥٪ المتبقية المملوكة للمساهمين، لا يملك أي من المساهمين أكثر من ١٪ من أسهم الشركة.	
• هيفاء مهنا عبد الرحمن المهنا	٤,٨٪
• سمو الأمير بدر عبد الله بن عبد العزيز آل سعود	٢٪
• صاحب السمو الملكي الأمير بندر بن عبد الله بن عبد العزيز	٢,٩٪
• صاحب السمو الملكي الأمير بدر بن عبد الله بن عبد العزيز	١,٨٪
• شركة سند للاستثمار	١,٦٪

وقد حصلت الشركة على ترخيص ممارسة العمل (تصريح: ت م ن/١١/٢٠٠٨) من قبل مؤسسة النقد العربي السعودي في تاريخ ١٤٢٩/٠٢/٣٠ الموافق ٢٠٠٨/٠٢/٠٨م، وقد تم تجديده بنجاح لفترة ثلاث سنوات أخرى في ١٤٢٢/٠٢/٣٠ الموافق ٢٠١١/٠٢/٠٥م و ١٤٢٥/٠٢/٢٩ الموافق ٢٠١٤/١/١م لثلاث سنوات أخرى.

٢. الرؤية والرسالة والاستراتيجية

رؤيتنا

أن نكون من أفضل شركات التأمين السعودية بخبرات عالمية ورؤية محلية، لتقديم خدمات ومنتجات على مستوى عالمي في كافة مجالات العمل، مع الإلتزام في جميع أنحاء المملكة مستخدمين قنوات توزيع متعددة، ومن خلال موظفينا أصحاب الكفاءات والخبرات المتميزة

رسالتنا

بناء الثقة وتقديم حلول تأمينية شاملة

استراتيجيتنا

توفير خدمات تأمينية لكافة مجالات العمل من خلال ثلاث محاور أساسية للتطوير:

- البنك السعودي الفرنسي: لتقديم التأمين البنكي للأفراد والشركات.
- فريق التسويق الخاص: لتقديم حلول تأمينية تلبي احتياجات الأفراد.
- شركات وساطة التأمين والمستشارين المؤهلين: لتقديم خدمات التأمين الشامل للشركات.

إن محور اهتمام الشركة في السنوات الأولى هو الاستثمار في تطوير قنوات التوزيع ورفع مستوى الأداء، وذلك لتوفير الخدمات في مجالات التأمين المختلفة مثل تأمين الممتلكات والمسؤولية المدنية، والتأمين الصحي، وبرامج الحماية والإدخار.

قيمنا

الخبرة، المصداقية و الإستمرارية.

٣. أهم التواريخ والتطورات

شهدت أليانز السعودي الفرنسي العديد من التطورات المميزة منذ تأسيسها وأهمها:

يناير تجديد رخصة بيع منتجات التأمين العام، الصحي والحماية والإدخار لثلاث سنوات أخرى.	٢٠١٤	سبتمبر زيارة السيد سيرجو بالبينو عضو مجلس إدارة مجموعة أليانز المسؤول عن غرب وجنوب أوروبا والشرق الأوسط وأفريقيا والهند.	٢٠١٥
مايو تم تعيين السيد عمار الخضيرى رئيساً لمجلس إدارة الشركة		أكتوبر موافقة مؤسسة النقد العربي السعودي على منتج التأمين لتأشيرة الزيارة.	
سبتمبر موافقة مؤسسة النقد العربي السعودي على منتجي تأمين مسؤولية المدراء وتأمين أخطاء الممارسات الطبية.		نوفمبر إطلاق نظام سير العمل الآلي لقسم المطالبات في المركز الرئيسي والفروع	
نوفمبر زيارة السيد أوليفر باتي المدير التنفيذي القادم لمجموعة أليانز العالمية (إعتباراً من السابع من مايو ٢٠١٥) لشركة أليانز السعودي الفرنسي في الرياض.		ديسمبر تحقيق أعلى مستوى صافي أرباح - قبل الزكاة والضريبة - للشركة منذ تأسيسها عام ٢٠٠٧	

يناير أعدت الشركة هيكله قسم المبيعات المباشر لمبيعات الأفراد وكما أعادت هيكله فروع الشركة.	٢٠١٢	يناير إطلاق منصة موحدة لكل قنوات البيع ومن ضمنها قسم دعم المبيعات.	٢٠١٣
أغسطس أعدت الشركة هيكله قسم مبيعات الشركات وذلك لخدمة العملاء والشركات بشكل أفضل.		أغسطس تعيين إكزافيير دينيز كرئيس تنفيذي للشركة بعد إنتهاء ولاية أنطوان عيسى.	
إبريل أنهت الشركة عملية إصدار أسهم حقوق أولوية (١٠ مليون سهم) وبذلك أصبح رأس المال ٢٠٠ مليون ريال.	٢٠١٠	فبراير تم تجديد رخصة ممارسة العمل من مؤسسة النقد العربي السعودي لثلاث سنوات أخرى.	٢٠١١
نوفمبر إكمال عملية نقل محفظة التأمين البنكي من البنك السعودي الفرنسي.		يونيو إطلاق منتجات الحماية والإدخار الذهبية المتوافقة مع الشريعة الإسلامية.	
مارس الحصول على رخصة ممارسة العمل من مؤسسة النقد العربي السعودي.	٢٠٠٨	يناير إكمال عملية نقل محفظة تأمين شركة إنسعودي ودمجها في الميزانية الإفتتاحية لعام ٢٠٠٩.	٢٠٠٩
سبتمبر نقل المكتب الرئيسي إلى مقر جديد في الرياض وحصول الشركة على أول موافقة لمنتجاتها.		مارس حصول الشركة على الموافقة على منتجات الحماية والإدخار للأفراد.	
نوفمبر مؤسسة النقد العربي السعودي توافق على نقل محفظة شركة إنسعودي للتأمين وذلك باستثناء الشهرة.		نوفمبر حصول الشركة على الموافقة على منتجات التأمين البنكي للحماية والإدخار.	
أكتوبر حصول المؤسسين على ترخيص تأسيس الشركة حسب المرسوم الملكي رقم ٦٠/م.	٢٠٠٦	مارس طرح أسهم الشركة للإكتتاب العام.	٢٠٠٧
		يونيو إنعقاد الجمعية العمومية التأسيسية	

٤. الهيكل التنظيمي

الهيكل التنظيمي للشركة للفترة المنتهية في ٣١ ديسمبر ٢٠١٥ موضحاً كالآتي:

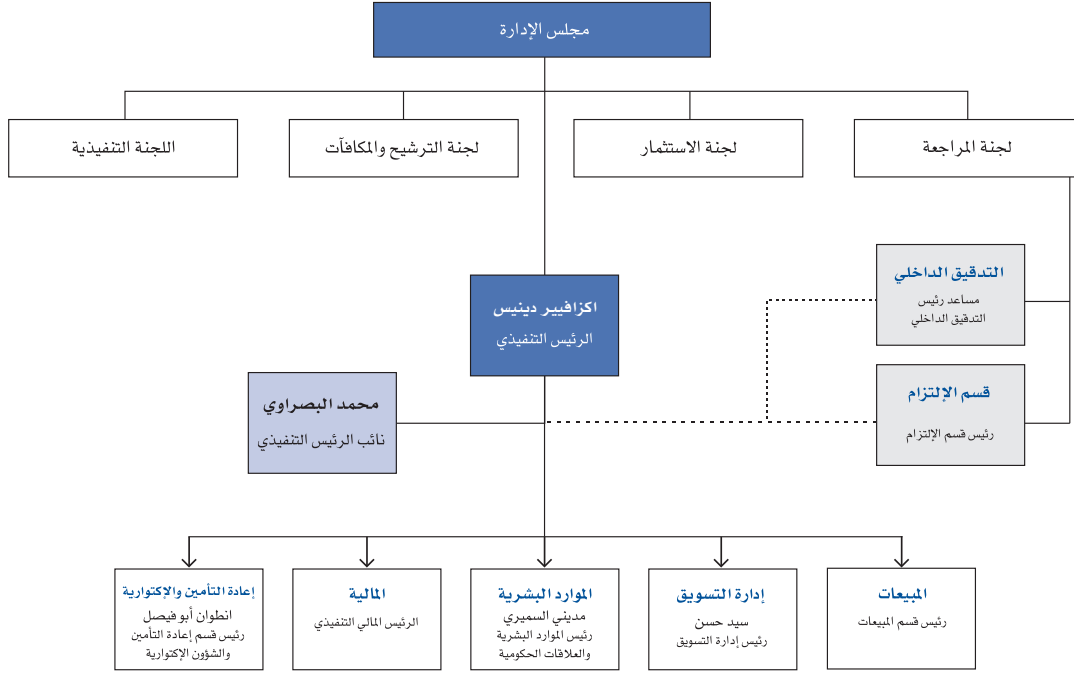

٥. الإدارة العليا

الإدارة العليا للشركة موضحة فيما يلي:

الإسم	الوظيفة	تاريخ الميلاد	المؤهلات العلمية
إكزافيير دينيز	المدير العام التنفيذي	١٩٦٨	ماجستير في الهندسة التجارية.
محمد بصراوي	نائب المدير العام التنفيذي	١٩٥٧	ماجستير في العلوم، بكالوريوس هندسة مدنية
مديني السميري	رئيس قسم الموارد البشرية والعلاقات الحكومية	١٩٦٣	بكالوريوس إدارة الأعمال
سيد حسن	رئيس إدارة التسويق	١٩٥٧	ماجستير في العلوم
أنطوان أبو فيصل	رئيس قسم إعادة التأمين والإكتوارية	١٩٨٢	بكالوريوس في التأمين والعلوم الإكتوارية

٦. الموارد البشرية

إلتزام موظفينا الإستثنائي وطموحهم لتقديم خدمة ممتازة لعملائنا هو سبب رئيسي وحاسم لنجاحنا. ولذلك نولي أهمية كبيرة على الإستثمار في موظفينا وتنمية وتطوير المهارات الشخصية والقيادية. إننا نؤمن انه فقط عن طريق إطلاق طاقات موظفينا يمكننا تحقيق هدفنا الأساسي المتمثل بأن نكون شريكاً موثقاً به تجاه عملائنا وقد مثلت نسبة السعوديين في الشركة ٥٦ % من مجموع القوى العاملة إعتباراً من ٣١ ديسمبر ٢٠١٥.

٧. التغطية الجغرافية

إن فروعنا في المملكة العربية السعودية تغطي المناطق الجغرافية التالية:

الفرع	العنوان	الهاتف والفاكس
المكتب الرئيسي - الرياض	طريق خريص، كويري الخليج، الملز - الرياض المملكة العربية السعودية صندوق بريد ٣٥٤٠ الرياض ١١٤٨١	هاتف: ٨٧٤ ٩٧٠٠ (١١) +٩٦٦ فاكس: ٨٧٤ ٩٧٩٩ (١١) +٩٦٦
فرع جدة	جناح ١٠٢، الدور الأول إيوان سنتر، شارع إبراهيم الجفالي، حي الأندلس، جدة - المملكة العربية السعودية	هاتف: ٢٨٣ ٠٢٢٩ (١٢) +٩٦٦ فاكس: ٢٨٣ ٢٥٨٩ (١٢) +٩٦٦
فرع المدينة	طريق المطار، أمام سوق البدر ١، برج أبو عوف بلازا، الدور الخامس مكتب رقم ٥٠١	هاتف: ٨٣٤ ٠٦٢٧ (١٤) +٩٦٦ فاكس: ٨٣٤ ٣٧٨٨ (١٤) +٩٦٦
فرع الدمام	مبنى مدينة الأعمال، طريق الملك عبد العزيز، الدمام المملكة العربية السعودية	هاتف: ٨٣١ ٥٦٠٠ (١٣) +٩٦٦ فاكس: ٨٣١ ٥٦٠٩ (١٣) +٩٦٦
فرع الاحساء	الدور الأول، برج الهرشان طريق الظهران، حي المبرز	هاتف: ٥٣١ ٤٥٢١ (١٣) +٩٦٦ فاكس: ٥٨٢ ٨١١٨ (١٣) +٩٦٦

٨. منتجات وخدمات الشركة

تقدم شركة أليانز السعودي الفرنسي للتأمين التعاوني خدمات التأمين الشامل للشركات والأفراد. في مجال الحماية (تأمين الممتلكات والمسؤوليات) تقدم أليانز السعودي الفرنسي سلسلة متكاملة من حلول إدارة المخاطر مدعومة بمجموعة متنوعة من منتجات التأمين الموجه للشركات والأفراد، وفي مجال تأمين الحماية والإدخار والتأمين الصحي فإن الشركة لها دور رائد في مجال تخطيط منافع وتعويضات الموظفين بالإضافة إلى خطط الإدخار للتعليم أو للتقاعد وبرامج التأمين الصحي.

تقدم الشركة حلولاً تأمينية للأفراد والشركات حسب ما يلي:

حلول الشركات	حلول الأفراد	حلول التأمين البنكي
مزايا الموظفين برامج الحماية و الصحة الجماعية التأمين على العمالة الحوادث الشخصية للمجموعات	حماية وادخار وعد الأسرة الذهبي (حماية) وعد الأجيال الذهبي (تعليم)	حماية وادخار • الأنجال (تعليم) • الغد (تقاعد)
الأعمال الهندسية والمعمارية التأمين الشامل للمقاولات تأمين الشامل للأعمال الإنشائية تأمين أعطال الآلات والمعدات تأمين المعدات الإلكترونية والكهربائية تأمين الغلايات وماكينات الضغط تأمين منشآت المقاولين والآلات	وعد الاستقرار الذهبي (تقاعد)	• حماية وادخار (تكافلي) • تكافل الأنجال (تعليم) • تكافل الغد (تقاعد)
الممتلكات والإصابات التأمين الشامل للممتلكات التأمين ضد الحريق والسرقة والسطو و تأمين الأموال التخريب والإرهاب أساطيل المركبات	ممتلكات، وإصابات، وصحة تأمين الممتلكات والقاطنين تأمين السيارات التأمين الصحي تأمين الحوادث الشخصية تأمين السفر	
التأمين ضد المسؤولية المدنية التأمين ضد الغير مسؤولية المنتجات المسؤولية العامة سندات التغطية المصرفية الجرائم الإلكترونية البحرية والشحن تأمين عمليات الائتمان تأمين مسؤولية المدراء تأمين أخطاء الممارسات الطبية		

٩. المؤشرات المالية

أ) إجمالي الأقساط المكتتبة

بلغ إجمالي أقساط التأمين المكتتبة ٨٠٣,٢ مليون ريال سعودي لفترة الإثني عشر شهراً المنتهية في ديسمبر ٢٠١٥ مقارنة بـ ٧٢٥,١ مليون ريال سعودي لنفس الفترة المنتهية في ديسمبر ٢٠١٤ بمقدار زيادة بلغت ١١٪. يظهر الجدول التالي إجمالي الأقساط المكتتبة حسب قطاعات العمل:

٢٠١١	٢٠١٢	٢٠١٣	٢٠١٤	٢٠١٥	مليون ريال سعودي
٥١٠,٨	٤١٦,٦	٥٦٨,٣	٥٤٦,٣	٦٣٢,٢	■ ممتلكات ، مسؤوليات وتأمين
٨٦,٣	٨٥,١	١٥٣,٥	١٥٥,٢	١٩٩,٠	أ. تأمين المركبات
٦٩,٤	٧٥,٦	١٥٢,٩	١١٦,٦	١٠٧,٢	ب. التأمين الهندسي
١٣٤,٧	٨٢,٣	٦١,٦	٥٥,٣	١٠٣,١	ج. التأمين الصحي
٢٢٠,٤	١٧٣,٦	٢٠٠,٣	٢١٩,٢	٢٢٢,٩	د. تأمينات عامة اخرى
١٧٣,٩	٢٠٤,٦	١٧٧,٦	١٧٨,٨	١٧١,٠	■ الحماية و الإدخار

ارتفعت قيمة الأقساط المكتتبة لتأمين الممتلكات والمسؤوليات والتأمين الصحي بنسبة ١٥,٧٪ مقارنة بالسنة الماضية (٢٠١٤) بينما إنخفضت قيمة الأقساط المكتتبة لتأمين الحماية والإدخار بنسبة ٤,٤٪ مقارنة بالسنة الماضية (٢٠١٤).

بالرغم من إصدار جميع أقساط التأمين من المكتب الرئيسي في الرياض، فإن عمليات التسويق موزعة على مكاتب متعددة في المملكة العربية السعودية.

فيما يلي توضيح حجم أقساط التأمين في كل منطقة:

٢٠١١	٢٠١٢	٢٠١٣	٢٠١٤	٢٠١٥	مليون ريال سعودي
٤١٠,٧	٣٨٥,١	٤٦٩,٠	٤٥٥,٤	٥٨٢,٦	المنطقة الوسطى
١٩٣,٨	١٤٩,١	١٤٦,٦	١١١,٣	١٢٦,١	المنطقة الغربية
٧٩,٢	٨٧,٠	١٣٠,٣	١٥٨,٤	٩٤,٥	المنطقة الشرقية

ب) صافي الأقساط المكتسبة

بلغ صافي الأقساط المكتسبة بعد إستقطاع حصة إعادة التأمين وإحتياطي الأقساط الغير مكتسبة ٢٨٨,٢ مليون ريال سعودي لفترة الإثني عشر شهراً المنتهية في ديسمبر ٢٠١٥ مقارنة بـ ٢٠٠,٦ مليون ريال سعودي لنفس الفترة المنتهية في ديسمبر ٢٠١٤.

إنخفض صافي الأقساط المكتسبة بنسبة ٧,٧٪ مقارنة بالسنة الماضية ٢٠١٤، وذلك نظراً لأن قسم مهم من البوالص تم إكتتابه في النصف الثاني من عام ٢٠١٥. يمثل صافي الأقساط المكتسبة ٤٨٪ من صافي الأقساط المكتسبة للسنة الحالية مقارنة بـ ٥٨٪ في السنة الماضية.

ج) التغيير في الإحتياطي الحسابي

بلغ التغيير في الإحتياطي الحسابي التابع لمنتجات الحماية والإدخار ٠,٨ مليون ريال سعودي لفترة الإثني عشر شهراً المنتهية في ديسمبر ٢٠١٥ مقارنة بـ (١٧,٥) مليون ريال سعودي لنفس الفترة المنتهية في ديسمبر ٢٠١٤ نتيجة التأثير الصافي للأقساط المكتسبة، الإستردادات وإعادة تقييم الوحدات المربوطة بالإستثمارات.

بلغت الأرباح الغير محققة عن الإستثمارات المربوطة بالوحدات المتعلقة بمنتجات الحماية والإدخار ٠,٧ مليون ريال سعودي لفترة الإثني عشر شهراً المنتهية في ديسمبر ٢٠١٥ مقابل ٩,٤ مليون ريال سعودي في ٢٠١٤.

د) الإيرادات الأخرى

تمثل الإيرادات الأخرى الإيرادات التي تم تحصيلها من الإستثمارات المتوفرة للبيع والتي تم تعيينها لعمليات التأمين، وقد بلغت ٦,٤ مليون ريال سعودي في ٢٠١٥ مقابل ٣,٢ مليون ريال سعودي في ٢٠١٤.

ويعود سبب إرتفاع الإيرادات الأخرى إلى إرتفاع عائدات الإستثمارات المتوفرة للبيع وإرتفاع الدخل من العمليات الإستثمارية الإستراتيجية (نجم) والتي كانت صفر في السنة المالية الماضية.

هـ) صافي المطالبات المتكبدة

بلغ صافي المطالبات المتكبدة بعد إستقطاع حصة إعادة التأمين والإحتياطي (٢٧٨) مليون ريال سعودي لفترة الإثنى عشر شهراً المنتهية في ديسمبر ٢٠١٥ مقارنة بـ (٢١٦,٧) مليون ريال سعودي لنفس الفترة المنتهية في ديسمبر ٢٠١٤. إنخفضت صافي المطالبات بنسبة ١٢,٣٪ عن السنة الماضية ٢٠١٤.

ويعود سبب هذا الإنخفاض إلى الأداء الجيد لقطاع تأمين الممتلكات والمسؤوليات حيث حقق صافي نسبة خسارة ٦,٦٪ في ٢٠١٥ مقارنة بـ ٧,٤٪ في العام ٢٠١٤.

و) صافي العمولات

بلغت العمولات المدفوعة للمبيعات بعد خصم العمولات المستلمة من معيدي التأمين (٢٠,١) مليون ريال سعودي لفترة الإثنى عشر شهراً المنتهية في ديسمبر ٢٠١٥ مقارنة بـ (١٨,٢) مليون ريال سعودي لنفس الفترة المنتهية في ديسمبر ٢٠١٤. ويعود هذا بشكل رئيسي إلى إنخفاض عمولات إعادة التأمين من ٩,٩ مليون ريال سعودي في ٢٠١٤ إلى ٨,٨ مليون ريال سعودي في ٢٠١٥.

ز) المصاريف العمومية

بلغ إجمالي مصروفات الشركة خلال عام ٢٠١٥ تكاليف عمليات تأمين قدرها (٧٥,٦) مليون ريال سعودي، وذلك مقارنةً بإجمالي مصروفات بلغ (٦٨,٨) مليون ريال سعودي خلال عام ٢٠١٤. كما تحملت الشركة عام ٢٠١٥ مصاريف إضافية بقيمة (٠,٨) مليون ريال سعودي مخصصة لعمليات المساهمين مقارنة بمصاريف إضافية بلغت قيمتها (٠,٧) مليون ريال سعودي خلال النصف الثاني في ٢٠١٤.

هذا الإرتفاع يعود إلى رجوع المصاريف إلى وضعها الطبيعي في ٢٠١٥ بعد تدابير مراقبة التكلفة الغير عادية في ٢٠١٤.

ح) الفائض من عمليات التأمين (النتائج التشغيلية)

أظهرت النتائج التقنية قبل عوائد إستثمار المساهمين وقبل المصاريف العمومية أو المصروفات العامة للمساهمين فائضاً يساوي ٢٢,٥ مليون ريال سعودي لفترة الإثنى عشر شهراً المنتهية في ديسمبر ٢٠١٥ مقارنة بفائض قدره ٩,٩ مليون ريال سعودي لنفس الفترة المنتهية في ديسمبر ٢٠١٤ والذي يمثل إرتفاعاً بـ ٧٤٪.

يعود سبب إرتفاع صافي الدخل قبل الزكاة إلى الأداء الممتاز بقطاعات التأمين العام مع نسبة تكاليف مجمعة ٩٢,٩٪ في ٢١ ديسمبر ٢٠١٥ مقارنة بـ ٩٧,٢٪ في ٢١ ديسمبر ٢٠١٤ م، نتيجة للإنخفاض في صافي المطالبات المتكبدة بنسبة ١٢,٣٪. إن التطور الجوهري في صافي المطالبات المتكبدة يكمن بشكل رئيسي في قطاع المركبات حيث بلغت المطالبات المتكبدة في عام ٢٠١٥ م مبلغ ١١٨,٢ مليون ريال سعودي مقابل ٩,٩ مليون ريال في عام ٢٠١٤ م.

ملحوظة: إن الأرباح التشغيلية المعلنة في تداول تمثل الأرباح التشغيلية الموضحة أعلاه بقيمة ٢٢,٥ مليون ريال في ٢٠١٥ م مخصصاً منها إعادة تقييم إستثمارات حملة الوثائق بقيمة ٠,٧ مليون ريال في ٢٠١٥ و ٩,٤ مليون ريال في ٢٠١٤ وقد تم ذلك للتماشي فقط مع متطلبات الإعلان في تداول ولا يعكس ذلك النتائج التشغيلية الفعلية للشركة.

ط) الإستثمارات

تقسم إستثمارات الشركة بإستثناء إستثمارات الحماية والإدخار المربوطة بوحدات كما في ديسمبر ٢٠١٥ على النحو التالي:

٢٠١١	٢٠١٢	٢٠١٣	٢٠١٤	٢٠١٥	مليون ريال سعودي
٧٤,٦	٣٣,٣	٥٢	٦٨,٦	٥٦,٨	النقدية و شبه النقدية
١٢٧	١٧٢,١	١٨٢,٩	٢١٢,٥	٢٢٦,٦	الصكوك / الصناديق
٣,٢	٣,٢	٣,٢	٣,٢	٣,٢	الاكتتاب في شركات نجم و نكست كير
-	-	-	-	-	مقتناة حتى تاريخ الاستحقاق

بلغت عوائد الإستثمار بإستثناء الأرباح غير المحققة للإستثمارات المربوطة بوحدات برامج الحماية والإدخار وبإستثناء الإيرادات الأخرى ٤,٤ مليون ريال سعودي كما في ديسمبر ٢٠١٥ مقارنة بـ ٦,٤ مليون ريال سعودي في ديسمبر ٢٠١٤. كما بلغت حصة المساهمين في عوائد الإستثمار ٤,٥ مليون ريال سعودي كما في ديسمبر ٢٠١٥ مقارنة بـ ٥,٠ مليون ريال سعودي كما في ديسمبر ٢٠١٤.

ي) صافي الدخل (قبل الزكاة والضريبة)

أظهرت النتائج للإثنى عشر شهراً المنتهية في ٣١ ديسمبر ٢٠١٥، وهي السنة المالية الثامنة، صافي الربح قبل الزكاة والضريبة بلغ ٢٣,٨ مليون ريال سعودي بعد توزيع ١٠٪ من صافي عمليات التأمين الفائض للتوزيع بلغ ٢,٢ مليون ريال مقارنة بربح بلغ ١٥,٩ مليون ريال سعودي في ٣١ ديسمبر ٢٠١٤ بعد توزيع ١٠٪ من صافي عمليات التأمين الفائض للتوزيع بلغ ١,٢ مليون ريال. ويرجع هذا الإرتفاع في صافي الأرباح إلى النتائج التشغيلية الممتازة والمفصلة في الفقرة (د). وبهذا تكون ربحية السهم كما في ديسمبر ٢٠١٥، بمقدار ١,١٩ ريال سعودي مقارنة بـ ٠,٧٩ ريال سعودي في العام ٢٠١٤.

ك) الموجودات

بلغ مجموع موجودات الشركة كما في ٣١ ديسمبر ٢٠١٥، ١,٩٠٨,٢ مليون ريال سعودي مقسمة كالتالي:

٢٠١١	٢٠١٢	٢٠١٣	٢٠١٤	٢٠١٥	مليون ريال سعودي
٩١١,٠	٩٤٩,٣	١,٢٩٥,١	١,٥٣٦,١	١,٦٩٢,٤	موجودات عمليات التأمين
١٦٣,٨	١٧١,٤	١٨٠,٤	١٩٥,٥	٢١٥,٩	موجودات المساهمين

ل) حقوق المساهمين

بلغت حقوق المساهمين كما في ٣١ ديسمبر ٢٠١٥، ٢٠٠,٩ مليون ريال سعودي مقسمة كالتالي:

٢٠١١	٢٠١٢	٢٠١٣	٢٠١٤	٢٠١٥	مليون ريال سعودي
٢٠٠,٠	٢٠٠,٠	٢٠٠,٠	٢٠٠,٠	٢٠٠,٠	رأس المال
(٦٥,٦)	(٥٨,٤)	(٤٩,٦)	(٣٨,١)	(١٩,٥)	خسائر متراكمة
٢٣,٦	٢٥,٣	٢٢,٥	٢٢,٩	٢٠,٤	إحتياطيات أخرى

تبقى علاوة السهم ضمن الإحتياطيات الأخرى ثابتة عند ٢٢,٧ مليون ريال سعودي.

تقر الشركة أن ليس لديها أية قروض كما في ٣١ ديسمبر ٢٠١٥.

م) استراتيجية توزيع الأرباح

تنص المادة ٤٤ من النظام الأساسي للشركة على ما يلي فيما يخص سياسة توزيع الأرباح:

- تجنب مخصص للزكاة وللضرائب المقررة.
- طبقاً للقوانين المعمول بها في الشركة فإنه من المفروض أن تخصص ٢٠٪ من صافي الدخل في كل فترة للإحتياطي النظامي. لم تحول الشركة أي مبالغ للإحتياطي النظامي نظراً للخسائر المتراكمة كما في ٣١ ديسمبر ٢٠١٥.
- يمكن للجمعية العامة العادية، بناء على إقتراح مجلس الإدارة، أن تجنب نسبة معينة من صافي الأرباح لتكون احتياطي يخصص لأغراض معينة.
- يوزع الباقي بعد ذلك على المساهمين كحصة في الأرباح أو يحول إلى حساب الأرباح المتبقية.
- يجوز بقرار من مجلس الإدارة توزيع أرباح دورية تخصص من الأرباح السنوية المحددة وفق القواعد المنظمة لذلك و الصادرة من الجهات المختصة.

كون أليانز السعودي الفرنسي شركة تأمين تعاونية، فإنها ستقوم بتوزيع ١٠٪ كأرباح لحاملي الوثائق من أي فائض ينشأ من العمليات التأمينية وبشكل سنوي، وذلك بموجب قواعد وأنظمة شركات التأمين التعاوني في المملكة العربية السعودية. سيتم حساب ١٠٪ من صافي الفائض، إذا وجد، في نهاية كل سنة مالية، و سيتم تدقيقه وتوزيعه بموافقة وإشراف مؤسسة النقد العربي السعودي.

بالنسبة للسنة المنتهية في ديسمبر ٢٠١٥، حققت الشركة صافي فائض عمليات تأمين بعد إقتطاع حصة للمساهمين للفترة بلغ ٢,٢ مليون ريال سعودي.

ن) العناوين المالية الرئيسية

في ما يلي تلخيص لأهم المؤشرات في السنوات الخمس الماضية:

٢٠١١	٢٠١٢	٢٠١٣	٢٠١٤	٢٠١٥	«مليون ريال سعودي»
٦٨٣,٧	٦٢١,٢	٧٤٥,٩	٧٢٥,١	٨٠٣,٢	إجمالي أقساط مكتتبة
٣٥٤,٧	٣٥١,٨	٣٥٤,٥	٤٢٠,٦	٣٨٨,٢	صافي الأقساط المكتسبة
(٤٦,٣)	(٦١,٨)	(٤١,٧)	(١٧,٥)	٠,٨	التغير في الإحتياطي الحسابي
٠,٨	٧,٤	١٥,٠	٩,٤	٠,٧	ربح غير محقق للإستثمارات المربوطة بوحدات
١,٢	١,١	١,٨	٣,٢	٦,٤	إيرادات أخرى
(٢٢١,٤)	(٢٠٣,٥)	(٢٣٢,٠)	(٣١٦,٧)	(٢٧٨)	صافي المطالبات المكتسبة
(١٣,٨)	(٨,٩)	(٩,٢)	(١٨,٢)	(٢٠,١)	صافي العمولات
-	-	(٠,٩)	٠,٩	-	إحتياطي عجز الأقساط
(٧٥,٥)	(٨٠,٠)	(٧٧,٢)	(٦٨,٨)	(٧٥,٦)	المصاريف العمومية - عمليات التأمين
(٠,٣)	٦,١	٩,٣	١٢,٩	٢٢,٥	صافي الفائض للسنة
-	(٠,٦)	(٠,٩)	(١,٢)	(٢,٢)	صافي فائض عمليات التأمين بعد حصة للمساهمين للسنة
٢,٢	٥,٤	٥,٢	٥,٠	٤,٥	صافي عوائد الإستثمارات - عمليات المساهمين
(٠,٣)	(٠,٦)	(٠,٨)	(٠,٧)	(٠,٨)	المصاريف العمومية - عمليات المساهمين
١,٦	١٠,٣	١٢,٨	١٥,٩	٢٣,٨	صافي الدخل (ربح)*

* بعد توزيع الفائض، قبل الضرائب والزكاة.

٢٠١١	٢٠١٢	٢٠١٣	٢٠١٤	٢٠١٥	المركز المالي «مليون ريال سعودي»
١,٠٧٤,٨	١,١٢٠,٧	١,٤٨٠,٨	١,٧٣١,٦	١,٩٠٨,٣	إجمالي الموجودات
٩١٦,٨	٩٥٣,٩	١,٣٠٧,٩	١,٥٤٦,٨	١,٧٠٧,٤	إجمالي المطلوبات
١٥٨,٠	١٦٦,٨	١٧٢,٩	١٨٤,٨	٢٠٠,٩	إجمالي حقوق المساهمين

قوائم المركز المالي "مليون ريال سعودي"

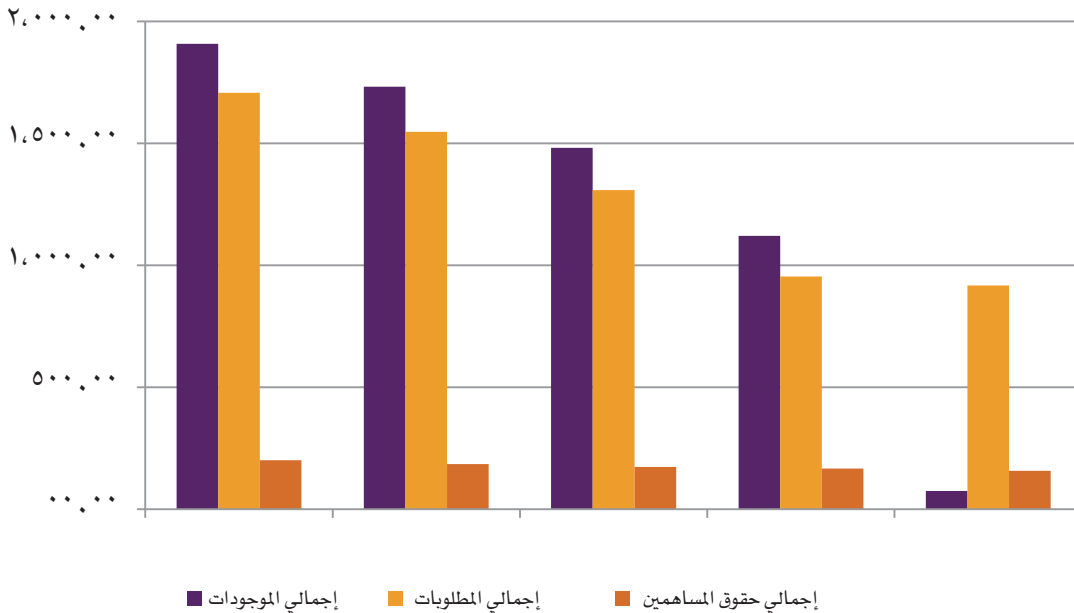

١٠. حوكمة الشركة، الأنظمة واللجان

أ) الالتزام بحوكمة الشركات

خلال العام ٢٠١٥، إلتزمت شركة أليانز السعودي الفرنسي للتأمين التعاوني بشكل كامل بنظام هيئة السوق المالية لحوكمة الشركات و توجيهات مؤسسة النقد العربي السعودي مع وجود بعض الإستثناءات البسيطة التالية:

- تنص قوانين هيئة السوق المالية على ممارسة آلية تصويت تراكمية في انتخاب أعضاء مجلس الإدارة. ولكن الشركة تتبع نظام التصويت بالأغلبية في هذا المجال والمنصوص عليه في هذا النظام الأساسي؛ وتعتمد قرارات مجلس الإدارة بالأغلبية البسيطة للأعضاء الحاضرين شخصياً أو بواسطة وكيل مفوض من الأعضاء يحق له التصويت في هذا الأتتماع.

بعض الفقرات من لائحة هيئة السوق المالية (المذكوره أدناه) لا تطبق على الشركة، وعليه لا يتطلب شرح أو تنويه إضافي:

- المادة ٤٣ من قواعد القيد الفقرات (٧)، (٨)، (١٣)، (١٤)، (١٥)، (١٩)
- المادة ٦ من قواعد حوكمه الشركات فقره(د)

ب) مجلس الإدارة

في إجتماع الجمعية العمومية الغير عادية التي عقدت في ٢٩ من أبريل ٢٠١٣، تم إنتخاب مجلس إدارة جديد ويسري قرار تصويب أعضاءه في مجلس الإدارة لمدة ثلاث سنوات إعتباراً من ٨ أغسطس ٢٠١٣ م:

- ثلاثة أعضاء يمثلون البنك السعودي الفرنسي بما في ذلك رئيس مجلس الإدارة*
- عضوين يمثلان أليانز فرنسا العالمية وأليانز مينا القابضة (برمودا)
- عضو مستقل.

تصنيف العضو	نوع التمثيل	عضو مجلس إدارة	التغير في عدد الأسهم	عدد الأسهم في بداية السنة**	عدد الأسهم في نهاية السنة**	أسماء أعضاء مجلس الإدارة
غير تنفيذي	عام	البنك السعودي الفرنسي أموال الخليج شركة الحكير	لا يوجد	١,٠٠٠	١,٠٠٠	عمار الخضيرى رئيس مجلس الإدارة
مستقل	عام	شركة الخليج للتدريب والتعليم أسمنت العربية	لا يوجد	١,٠٠٠	١,٠٠٠	الوليد الدريعان
غير تنفيذي	البنك السعودي الفرنسي	البنك السعودي الفرنسي	لا يوجد	لا يوجد	لا يوجد	باتريس كوفيني
غير تنفيذي	البنك السعودي الفرنسي	البنك السعودي الفرنسي	لا يوجد	لا يوجد	لا يوجد	عبد الرحمن الصغير
غير تنفيذي	أليانز فرنسا العالمية	لا يوجد	لا يوجد	لا يوجد	لا يوجد	هوج دي روكيت بوسون
غير تنفيذي	أليانز مينا القابضة (برمودا)	أليانز بجاج للحياة أليانز بجاج للتأمينات العامة أليانز لانكا المحدوده أليانز إي أف يو أليانز أندونيسيا للحياة أليانز C.P أليانز الصين للحياة	لا يوجد	لا يوجد	لا يوجد	هاينز دولبرج***

* رئيس مجلس الإدارة كان مستقل عند إنتخابه

** التي يمتلكها أعضاء مجلس الإدارة أو زوجاتهم أو أولادهم القصر في شركة أليانز السعودي الفرنسي

*** إستقال من منصبه إعتبار من ٥ يناير ٢٠١٦

أعضاء كبار المدراء التنفيذيين	إ. دينيز	محمد بصراوي	مديني السمييري	سيد حسن	أنطوان أبو فيصل
في بداية السنة	لا يوجد	لا يوجد	لا يوجد	لا يوجد	لا يوجد
عدد الأسهم*	لا يوجد	لا يوجد	لا يوجد	لا يوجد	لا يوجد
في نهاية السنة	لا يوجد	لا يوجد	لا يوجد	لا يوجد	لا يوجد

* مملوكة لكبار المدراء التنفيذيين أو زوجاتهم أو أولادهم.

ج) مكافآت أعضاء مجلس الإدارة وكبار المدراء التنفيذيين

بلغ إجمالي رواتب وبدلات وتعويضات ومكافآت أعضاء مجلس الإدارة وكبار المدراء التنفيذيين بمن فيهم المدير العام التنفيذي ونائبه والمدير المالي التنفيذي، خلال السنة المالية المنتهية في ٢١ ديسمبر ٢٠١٥، المبالغ التالية:

ريال سعودي	٢٠١٤			٢٠١٥		
	أعضاء مجلس الإدارة التنفيذيين	أعضاء مجلس الإدارة غير التنفيذيين**	أعضاء مجلس الإدارة المستقلين**	أعضاء مجلس الإدارة التنفيذيين	أعضاء مجلس الإدارة غير التنفيذيين**	أعضاء مجلس الإدارة المستقلين**
رواتب وتعويضات	لا يوجد	لا يوجد	لا يوجد	٢,٦٢٤,٢٤٤	لا يوجد	لا يوجد
بدلات	لا يوجد	٩٠,٠٠٠	٢٥,٥٠٠	٥٢٩,٩٤٥	لا يوجد	١٠٥,٠٠٠
مكافآت دورية سنوية	لا يوجد	لا يوجد	لا يوجد	١,٤٣٩,٨٩٨	لا يوجد	لا يوجد
مصاريف أخرى	لا يوجد	١٢٧,٤٣٧	لا يوجد	لا يوجد	لا يوجد	٤٩,٦٠٤
تعويضات أخرى*	لا يوجد	لا يوجد	لا يوجد	٢٢٨,١٣١	لا يوجد	لا يوجد
المجموع	لا يوجد	٢٢٧,٤٣٧	٢٥,٥٠٠	٥,٨٢٢,٢١٧	لا يوجد	١٥٤,٦٠٤

*تعويضات أخرى تشمل خطة حوافز الأسهم العالمي. إن كبار موظفي الإدارة بالشركة مؤهلون للإشتراك في برنامج الأسهم العالمية التابع لمجموعة أليانز، أحد كبار المساهمين بالشركة. يتكون البرنامج من وحدات أسهم مقيدة، وكشروط مسبق للإشتراك في هذه البرامج التحفيزية للأسهم المسددة نقداً، سيتمن كبار موظفي الإدارة الشركة (الموظفون المؤهلون) عدد معين من حقوق وحدات الأسهم المقيدة وذلك في حالة بقاء الموظفين المؤهلين في العمل لدى مجموعة أليانز.

**مضمنين رئيس مجلس الإدارة

علاوة على ذلك إستلم أحد المدراء التنفيذيين من الشركة في نوفمبر ٢٠١٥ قرضاً بقيمة ١٠٠,٠٠٠ ريال سعودي على أن يكون أكتوبر ٢٠١٦ موعد إستلام دفعة السداد النهائية.

إن التعويضات السنوية لعام ٢٠١٥ لأعضاء مجلس الإدارة والتي سوف تستحق في ٢٠١٦ بعد موافقة الجمعية العاديه هي على النحو التالي:

اسم العضو مجلس الإدارة	تصنيف العضو	متوقف على الحصول على موافقة المساهمين في الجمعية العامه القادمة	تمت الموافقة عليها من قبل المساهمين
عمار الخضيرى	غير تنفيذي	١٨٠,٠٠٠	١٠٨,٧٤٣
الوليد الدريعان	مستقل	١٢٠,٠٠٠	٧٢,٤٩٥
عبد الرحمن الصغير	غير تنفيذي	١٢٠,٠٠٠	٧٢,٤٩٥
باتريس كوفيني	غير تنفيذي	١٢٠,٠٠٠	٧٢,٤٩٥
هوج دي روكيت بوسون	غير تنفيذي	١٢٠,٠٠٠	٧٢,٤٩٥
هاينز دولبرج	غير تنفيذي	١٢٠,٠٠٠	٧٢,٤٩٥
المجموع		٧٨٠,٠٠٠	٤٧١,٢١٨

د) إعلان مجلس الإدارة عن المعاملات المالية المرتبطة بأطراف ذات صلة بالشركة

يؤكد مجلس الإدارة أنه لا توجد أي عقود كانت الشركة طرفاً فيها وكانت فيها مصلحة للمدير العام التنفيذي أو للمدير المالي التنفيذي أو أعضاء مجلس الإدارة أو أي شخص آخر له علاقة بهم خلال عام ٢٠١٥. كما لا يوجد أي ترتيبات أو إتفاقيات قام بموجبها أي من أعضاء مجلس الإدارة أو أي من كبار التنفيذيين أو أي من مساهمي الشركة بالتنازل عن مصلحة أو حقوق في الحصول على الأرباح خلال السنة المالية ٢٠١٥ وترتبط المعاملات المالية وأرصدة المساهمين والشركات التابعة لها (ذات صلة) خلال ٢٠١٥ للأنشطة التالية:

أطراف ذات العلاقة	طبيعة العلاقة	القيمة بالريال السعودي	الفترة الزمنية	الوصف
البنك السعودي الفرنسي والشركات التابعة له	يملك البنك السعودي الفرنسي حصة مقدارها ٣٢,٥% من أسهم الشركة وممثل في مجلس الإدارة من خلال السيد: عبد الرحمن الصغير والسيد: باتريس كوفيبي	٥٩٤,٩٧٨,٧٩٨	غير مطبق	إدارة محفظة الأصول بناء على أفضل العروض المقدمة من البنك
البنك السعودي الفرنسي والشركات التابعة له	يملك البنك السعودي الفرنسي حصة مقدارها ٣٢,٥% من أسهم الشركة وممثل في مجلس الإدارة من خلال السيد: عبد الرحمن الصغير والسيد: باتريس كوفيبي	٢٥٠,١١٦,٧٦٢	غير مطبق	إن أرصدة الحسابات البنكية والإستثمارية العلاقة مبنية على أفضل العروض والخدمات المقدمة من البنك
البنك السعودي الفرنسي والشركات التابعة له	يملك البنك السعودي الفرنسي حصة مقدارها ٣٢,٥% من أسهم الشركة وممثل في مجلس الإدارة من خلال السيد: عبد الرحمن الصغير والسيد: باتريس كوفيبي	٧٠,٨٢٥,٦٢٤	سنوي	عقود التأمين وبشكل خاص تأمينات السيارات والحمايه والإدخار بناء على أفضل العروض المقدمة من الشركة
مجموعة أليانز والهيئات التابعة لها	أليانز فرنسا تمتلك ١٦,٢٥% من أسهم الشركة وممثلة عن طريق السيد: هوج دي روكيت بويسون. أليانز مينا القابضة (برمودا) تمتلك ١٦,٢٥% من أسهم الشركة وممثلة عن طريق السيد: هاينز دولبرج	١٣٣,٩١٨,٦٧٥	سنوي	عقود إعادة التأمين بناء على أفضل العروض المقدمة من من أليانز والشركات التابعة لها.
نكست كير السعودية	أليانز السعودي الفرنسي هي مساهم رئيسي في نكست كير السعودية	٢,٥٣٥,٢٦٣	غير مطبق	إدارة المطالبات (التأمين الطبي)

هـ) الوضع النظامي

تتمتع الشركة بعلاقات جيدة مع الجهات النظامية وتقدر دعمهم المتواصل وتوجيهات لجان مجلس الإدارة

و) لجان مجلس الإدارة

اللجنة التنفيذية

تقوم اللجنة التنفيذية بتقديم التوصيات إلى مجلس الإدارة حول مختلف المواضيع مثل الخطط الإستراتيجية وخطط العمل. ويفوض مجلس الإدارة اللجنة التنفيذية للقيام بمهام محددة مثل دراسة الخطة المالية، رسم السياسة العامة للشركة، متابعة الأداء والإنجازات بما يتوافق مع الخطط المرسومة مسبقاً. كما تقوم اللجنة بالإشراف على أداء الشركة وتقديم الدعم والتوجيه للمدير التنفيذي.

المهام الرئيسية للجنة تتضمن:

- تمثيل مجلس الإدارة في الأمور الإدارية اليومية.
- الإشراف على تنظيم إجتماع مجلس الإدارة.
- تنفيذ قرارات مجلس الإدارة بالتوافق مع المدير العام التنفيذي والإدارة.
- إقتراح وإنشاء سياسة الشركة العامة، الأهداف الإستراتيجية.
- دراسة الموازنة ومتابعة الأداء والإنجازات مقارنة بالخطط الموضوعية.
- المباشرة والإشراف على سير العمليات والتطوير.

و تتكون اللجنة التنفيذية من السادة:

اللجنة التنفيذية	كما في ٢١ ديسمبر ٢٠١٥
باتريس كوفيني	رئيس اللجنة التنفيذية
هاينز دولبرغ	عضو
عبد الرحمن الصغير	عضو
هوج دي روكيت بويسون	عضو

عقدت اللجنة التنفيذية ست اجتماعات خلال ٢٠١٥ وكانت نسبة الحضور ٧٥٪ (٩٦٪ مع التفويضات)

التاريخ	الحضور	نسبة الحضور	نسبة الحضور مع تفويض
٢٠١٥/٠٢/١٨	باتريس كوفيني، هوج دي روكيت بويسون، عبد الرحمن الصغير	٧٥٪	١٠٠٪
٢٠١٥/٠٤/٢٩	باتريس كوفيني، هوج دي روكيت بويسون، هاينز دولبرغ،	٧٥٪	١٠٠٪
٢٠١٥/٠٦/١٨	باتريس كوفيني، هاينز دولبرغ، هوج دي روكيت بويسون، عبد الرحمن الصغير	١٠٠٪	١٠٠٪
٢٠١٥/٠٧/١٥	عبد الرحمن الصغير، هاينز دولبرغ، هوج دي روكيت بويسون	٧٥٪	٧٥٪
٢٠١٥/١٠/١٩	باتريس كوفيني، هاينز دولبرغ	٥٠٪	٥٠٪
٢٠١٥/١١/٣٠	عبد الرحمن الصغير، باتريس كوفيني، هاينز دولبرغ	٧٥٪	١٠٠٪

لجنة المراجعة

تختص لجنة المراجعة بتأدية مهام مجلس الإدارة فيما يتعلق بالإشراف على التقارير المالية للشركة وتقييم مدى دقة عمليات المراجعة الداخلية والخارجية. كما تقوم اللجنة بعملية تقييم ومراقبة عمليات إدارة المخاطر داخل الشركة ونظام الرقابة الداخلية.

تتضمن مهام ومسؤوليات لجنة المراجعة ما يلي:

- وضع وتطوير خطة مفصلة لشرح دورها، مسؤولياتها وتفويضاتها، وتقديمها لمجلس الإدارة للموافقة عليها.
- تقديم الإقتراحات لمجلس الإدارة (أ) للموافقة على تعيين أو إعادة تعيين، إقالة، ومكافأة مراجعي الحسابات، (ب) تقديم الإقتراحات لمجلس الإدارة لتعيين مدير قسم الرقابة النظامية أو مسؤول الرقابة، (ج) تقديم الإقتراحات لمجلس الإدارة لتعيين مدير قسم المراجعة الداخلي أو المراجع الداخلي، (د) تقديم الإقتراحات لمجلس الإدارة لتعيين الخبير الإكتواري لشؤون التأمين بعد الحصول على عدم إعتراض خطي من مؤسسة النقد العربي السعودي.
- الإشراف على قسم المراجعة الداخلي للشركة لضمان فعاليته في تنفيذ النشاطات والمهام المحددة من قبل مجلس الإدارة
- مراجعة عملية المراجعة الداخلي وتحضير تقرير كتابي عن هذه العملية وإقتراحات اللجنة بشأنها.
- ضمان إستقلالية (أ) مراجعي الحسابات الخارجيين من الشركة، أعضاء مجلس الإدارة و الإدارة العليا للشركة، (ب) ضمان إستقلالية قسم المراجعة الداخلي أو المراجع الداخلي في تنفيذ مهامهم وضمان عدم وجود قيود على مجرى عملهم أو أية عراقيل قد تؤثر سلباً على عملهم، (ج) ضمان إستقلالية قسم الرقابة النظامية أو مسؤول الرقابة النظامية في تنفيذ مهامهم وضمان عدم وجود قيود على مجرى عملهم أو أية عراقيل قد تؤثر سلباً على عملهم.
- ضمان إلتزام الشركة بالإقتراحات و التوصيات الإكتوارية.
- تحديد الراتب الشهري والعلاوات لمدير قسم الرقابة النظامية أو مسؤول الرقابة النظامية بعد الحصول على موافقة خطية من مجلس الإدارة.
- تحديد الراتب الشهري والعلاوات لمدير قسم المراجعة الداخلي أو المراجع الداخلي بعد الحصول على موافقة خطية من مجلس الإدارة.
- الإشراف على خطة المراجعة للمراجعين الداخليين و مراجعي الحسابات الخارجيين.
- مراجعة سياسات المحاسبة الحاسمة والعمليات بالإضافة إلى التعديلات التي قد تلحق بها.
- التنسيق بين المراجعين الداخليين و الخارجيين.
- الإشراف على نشاطات المراجعين الخارجيين والموافقة على أي نشاط خارج نطاق عمل المراجعة يوكلوا به خلال تأديتهم مهامهم.
- مراجعة تقارير المراجعين الخارجيين وتقارير قسم المراجعة الداخلي أو المراجع الداخلي وتقديم الإقتراحات اللازمة إلى مجلس الإدارة.
- متابعة تنفيذ التدابير التصحيحية فيما يتعلق بالتعليقات والتوصيات المذكورة في التقارير.

- متابعة تقارير قسم الرقابة النظامية أو مسؤول الرقابة النظامية و من ضمنها العثور على أية مخاطر إحتيال عالية وتقديم الإقتراحات اللازمة لمجلس الإدارة.
- مراجعة التقارير الإكتوارية وتقديم الإقتراحات اللازمة لمجلس الإدارة.
- مراجعة تعليقات مؤسسة النقد العربي السعودي والجهات الإشرافية و النظامية وتقديم الإقتراحات اللازمة لمجلس الإدارة.
- مراجعة تقييم المراجعين الداخليين و الخارجيين للمراقبة الداخلية لعمليات قسم مراقبة التأمين الصادرة عن مؤسسة النقد العربي السعودي.
- تقييم مستوى إختصاص، كفاءة و موضوعية المراجعين الخارجيين ، قسم المراجعة الداخلي، المراجعين الداخليين، قسم الرقابة النظامية أو مسؤول الرقابة النظامية.
- متابعة التقارير الصادرة عن مؤسسة النقد العربي السعودي والجهات الإشرافية و النظامية بالإضافة إلى أي تطورات دولية مثل المبادئ التوجيهية للرابطة الدولية لمراقبي التأمين و تقديم الإقتراحات اللازمة لمجلس الإدارة.
- مراجعة القوائم المالية الربع سنوية و السنوية و الموافقة عليها.
- مناقشة القوائم المالية الربع سنوية و السنوية مع المراجعين الخارجيين وإدارة الشركة قبل نشرها.
- مراجعة تعليقات المراجعين الخارجيين بشأن القوائم المالية و متابعة الإجراءات المتخذة بشأنها.
- متابعة القضايا القانونية المهمة المرفوعة من قبل أو ضد الشركة و تقديم التقارير الدورية المتعلقة بها.
- التأكد من أن جميع التعاملات المالية تتم وفقاً للقوانين و التشريعات المحلية.
- يخضع أعضاء لجنة المراجعة للمسائلة من قبل مؤسسة النقد العربي السعودي، المساهمين و مجلس الإدارة فيما يتعلق بتنفيذ مقررات مؤسسة النقد العربي السعودي المتعلقة بـ "قوانين لجنة المراجعة في شركات التأمين وإعادة التأمين" و تنفيذ خطة عمل اللجنة الصادرة عن مجلس الإدارة.
- يتوجب على أعضاء اللجنة خلال أداء مهامهم، أن يولوا مصلحة الشركة الأهمية القصوى فوق أي إعتبار ممكن أن يؤثر على سير قراراتهم.

وتتكون لجنة المراجعة من السادة:

لجنة المراجعة	إعتباراً من ٢١ ديسمبر ٢٠١٥
هوج دي روكيت بويسون	رئيس لجنة المراجعة
يوسف المبارك	عضو
محمد الشوابكه*	عضو

* تم تعيينه من قبل مجلس إدارة الشركة في ٥ أكتوبر ٢٠١٥ بعد موافقة مؤسسة النقد

إن رئيس اللجنة هو عضو غير تنفيذي في مجلس الإدارة.
عقدت لجنة المراجعة سبع إجتماعات خلال ٢٠١٥ بنسبة حضور ٧٦٪ من الأعضاء. (٧٦٪ مع التفويضات)

التاريخ	الحضور	نسبة الحضور	نسبة الحضور مع تفويض
٢٠١٥/٠١/١٩	هوج دي روكيت بويسون، يوسف المبارك	٦٧٪	٦٧٪
٢٠١٥/٠٢/١٨	هوج دي روكيت بويسون، يوسف المبارك	٦٧٪	٦٧٪
٢٠١٥/٠٤/١٣	هوج دي روكيت بويسون، يوسف المبارك	٦٧٪	٦٧٪
٢٠١٥/٠٤/٢٩	هوج دي روكيت بويسون، محمد الشوابكه	٦٧٪	٦٧٪
٢٠١٥/٠٧/١٤	هوج دي روكيت بويسون، يوسف المبارك	٦٧٪	٦٧٪
٢٠١٥/١٠/١٤	هوج دي روكيت بويسون، يوسف المبارك، محمد الشوابكه	١٠٠٪	١٠٠٪
٢٠١٥/١٢/٠٩	هوج دي روكيت بويسون، يوسف المبارك، محمد الشوابكه	١٠٠٪	١٠٠٪

لا يوجد أي علاقة مالية أو عائلية تجمع بين أعضاء مجلس الإدارة و لجنة المراجعة.

ناقشت لجنة المراجعة في اجتماعاتها المذكورة أعلاه المهام الرئيسية التالية:

- اجتمعت مع المراجعين الخارجيين لمناقشة تقاريرهم وتوصياتهم.
- مراجعة القوائم المالية الربع سنوية والسنوية للشركة و من ضمنها تقارير إدارة المخاطر و تقرير مع المراجعين الخارجيين وقدمت توصياتها إلى مجلس الإدارة.
- مراجعة خطة المراجعة الداخلية لعام ٢٠١٥ وخطة مراجعة لخمس سنوات.
- مراجعة تقرير إنجازات المراجعة الداخلية بما في ذلك النتائج والتوصيات وسير العمل.
- مراجعة تقرير الرقابة النظامية بما في ذلك النتائج والإجراءات التصحيحية فضلا عن الشكاوى والقضايا القانونية.
- مراجعة خطة الرقابة النظامية
- مراجعة نشاطات المراجعة الداخلية والرقابة النظامية والتأكد من إستقلاليتهم.
- تحديث سياسات وإجراءات المراجعة الداخلية وقدمت توصياتها إلى مجلس الإدارة للموافقة.
- إستعراض المراسلات الهامة مع الهيئات التنظيمية والرقابية بما في ذلك تعليقاتهم وناقشت الإجراءات المطلوبة مع مجلس الإدارة.
- تقييم العقود الخارجية بما في ذلك عقود مراجعي الحسابات الخارجيين والمحامي والإستشاري الإكتواري كما أوصت مجلس الإدارة بالموافقة على العقود.
- مراجعة سياسات المحاسبة الحاسمة والإجراءات بالإضافة إلى التعديلات التي قد تطرأ عليها.

لقد نفذ قسم التدقيق الداخلي خمس عمليات تدقيق عادية وخمسة عشر عملية تدقيق غير مبرمجة خلال عام ٢٠١٥ وأصدر التقارير اللازمة بما في ذلك التوصيات والإجراءات اللازمة. شملت عمليات التدقيق معظم الإدارات في الشركة بما في ذلك إدارة العمليات التأمينية، الإدارة المالية، إدارة الموارد البشرية، إدارة المبيعات، إدارة التسويق، وإدارة إعادة التأمين والشؤون الأكتوارية كما شملت جميع الأقسام التابعة لهذة الإدارات. لم يظهر تقرير التدقيق الداخلي أي نتائج خطيرة أو عالية الخطورة ولكن أظهر فقط بعض الملاحظات المطلوبة والتي تم فعلاً إتخاذ الإجراءات اللازمة بخصوص تنفيذ معظمها على أن يتم إستكمال ما تبقى من إجراءات في الإطار الزمني المتفق عليه. يتم مراجعة تقارير الأنشطة السنوية بشكل دوري من قبل لجنة المراجعة.

لقد أسست الشركة أيضاً لجنة الحوكمة الداخلية والمخاطر والتحكم الداخلي لتكون مسؤولة عن مراقبة أنشطة الشركة المتعلقة بإجراءات الحوكمة وإدارة المخاطر والمراجعة والرقابة النظامية وقواعد السلوك المهني ومنع غسيل الأموال ومكافحة الإرهاب ومكافحة الغش والفساد. تعتبر لجنة الحوكمة الداخلية والمخاطر والتحكم الداخلي لجنة داخلية غير منبثقة عن مجلس الإدارة وتتألف من أعضاء من الإدارة العليا، مسؤولي المخاطر وفريق المراجعة الداخلية. اجتمعت للجنة إحدى عشر مرة في خلال عام ٢٠١٥ ولم تظهر النتائج أي نقاط ضعف رئيسية سوى بعض التحسينات الطفيفة اللازمة والتي عولجت أو يتم معالجتها.

نفذت أنظمة الرقابة الداخلية بشكل دقيق وفعال وتتابع لجنة المراجعة الخاصة بمجلس الإدارة بشكل منتظم نتائج المراجعة الداخلية لهذة الأنظمة. لم تظهر نتائج المراجعة الداخلية أي نقاط ضعف جوهرية في أنظمة الرقابة الداخلية.

أعضاء لجنة الإستثمار

من واجبات لجنة الإستثمار الإعداد والمراجعة والموافقة على سياسة الاستثمار الخاصة بالشركة ووضع إستراتيجية الإستثمار وفقاً لسياسة الإستثمار المعتمدة من قبل مجلس الإدارة والمتوافقة مع لوائح وأنظمة مؤسسة النقد العربي السعودي. لم تظهر نتائج المراجعة الداخلية أي نقاط ضعف أنظمة الرقابة جزئية في الداخلية.

تتضمن مهام ومسؤوليات لجنة الإستثمار ما يلي:

- تقييم إقتراحات الإستثمار المقدمة من الإدارة العليا.
- تحضير و الإشراف على سياسة الشركة للإستثمار بشكل دوري.
- وضع إستراتيجية الإستثمار بالتوافق مع سياسة الإستثمار الموافق عليها من قبل مجلس الإدارة.
- التأكد من التنفيذ السليم لسياسة / إستراتيجية الإستثمار.
- وضع ومراجعة مبادئ الإستثمار للشركة.
- وضع ومراجعة معايير جودة إستراتيجية الشركة للإستثمار.
- وضع ومراجعة المبادئ التوجيهية لهيكلية محفظة الشركة.
- مراجعة تحليل الأسواق المالي المحضر من قبل قسم الإستثمار ومدير الأصول.
- مراجعة دخل الإستثمار وأدائه مقارنة بالخطة الموضوعية.

وتتألف اللجنة من السادة الاعضاء:

كما في ٢١ ديسمبر ٢٠١٥	لجنة الإستثمار
رئيس لجنة الإستثمار	عبد الرحمن الصغير
عضو	الوليد الدريعان
عضو	هوج دي روكيت بوسون أو هاينز دولبرغ

عقدت لجنة الاستثمار إجتماع واحد خلال ٢٠١٥ بنسبة حضور بلغت ٦٧٪. (٦٧٪ مع التفويضات)

التاريخ	الحضور	نسبة الحضور	نسبة الحضور مع تفويض
٢٠١٥/١٠/١٩	الوليد الدريعان، هوج دي روكيت بوسون	٦٧٪	٦٧٪

لجنة الترشيحات والمكافآت

إن واجبات ومسؤوليات لجنة الترشيحات والمكافآت هي كما يلي:

- تقديم توصيات لتعيينات مجلس الإدارة وكبار المدراء التنفيذيين تماشياً مع السياسات و المعايير الموافق عليها. كما تتأكد اللجنة أنه لن يسمح بترشح أي شخص كان قد أدين مسبقاً بجناية مخلة بالشرف أو النزاهة.
- إعادة النظر في هيكل مجلس الإدارة و إقتراح التغييرات.
- التأكد بشكل سنوي على استقلالية الأعضاء المستقلين وعلى عدم وجود تضارب بين المصالح في مجلس الإدارة،
- تحديد نقاط الضعف والقوة في مجلس الإدارة و إقتراح حلول.
- تحضير شرح للمواصفات المطلوبة والمؤهلات لعضوية مجلس الإدارة، ويتضمن الوقت الذي يجب على عضو مجلس الإدارة توفيره لنشاطات مجلس الإدارة.
- إتخاذ سياسات واضحة بشأن تعويضات ومكافآت مجلس الإدارة وكبار المدراء التنفيذيين؛ عبر إتخاذ مثل هذه السياسات، سيتم إتباع المعايير المتعلقة بالأداء.
- مراجعة والموافقة على خطط التعويض، السياسات، و برامج الشركة.

تتألف لجنة الترشيحات والمكافآت من السادة:

كما في ٢١ ديسمبر ٢٠١٥	لجنة الترشيحات والمكافآت
رئيس لجنة الترشيحات والمكافآت	الوليد الدريعان
عضو	عبد الرحمن الصغير
عضو	هاينز دولبرغ

عقدت لجنة الترشيحات والمكافآت ثلاث إجتماعات خلال ٢٠١٥ بنسبة حضور بلغت ٧٨٪ (٨٩٪ مع التفويضات).

التاريخ	الحضور	نسبة الحضور	نسبة الحضور مع تفويض
٢٠١٥/٠١/٢٨	الوليد الدريعان، عبد الرحمن الصغير	٦٧٪	١٠٠٪
٢٠١٥/٠٢/١٦	الوليد الدريعان، هاينز دولبرغ، عبد الرحمن الصغير	١٠٠٪	١٠٠٪
٢٠١٥/٠٤/٣٠	الوليد الدريعان ، هاينز دولبرغ	٦٧٪	٦٧٪

ناقشت لجنة الترشيحات والمكافآت في إجتماعاتها المذكورة أعلاه المهام الرئيسية التالية:

- مراجعة مؤهلات و الملف الشخصي لأعضاء مجلس الإدارة الجدد.
- مراجعة مكافآت أعضاء مجلس الإدارة والتي بقيت على حالها بالإضافة إلى مكافآت الأعضاء المستقلين و رفعت توصياتها إلى مجلس الإدارة.
- مراجعة مكافآت كبار المدراء التنفيذيين لعام ٢٠١٥ بالإضافة إلى آلية زيادة المكافآت و مبالغ المكافآت للشركة و مناقشتها مع مجلس الإدارة للموافقة.
- مراجعة علاوات المدراء التنفيذيين بالإضافة إلى آلية العلاوات ومبالغها للشركة و مناقشتها مع مجلس الإدارة للموافقة.
- مراجعة مكافآت و فوائد الموظفين.
- مراجعة التحديثات الواردة على هيكلية الشركة و توظيف مدراء تنفيذيين جدد.
- مراقبة نسبة السعودة بشكل دائم.
- مراجعة قرار مؤسسة النقد العربي السعودي الجديد بشأن التعيينات في المناصب العليا و طورت عملية توظيف جديدة خاصة بها.

ز) إجتماعات مجلس الإدارة

عقد مجلس الإدارة خمس اجتماعات خلال السنة المالية المنتهية في ٢١ ديسمبر ٢٠١٥ بنسبة حضور وقدرها ٧٤٪ (١٠٠٪ مع التفويضات).

الإجتماع	التاريخ	الحضور	نسبة الحضور	نسبة الحضور مع تفويض
٢٤	٢٠١٥/٠٢/١٨	عمار الخضيرى، عبد الرحمن الصغير، هوج دي روكيت بويسون ، باتريس كوفيني	٦٧٪	١٠٠٪
٢٥	٢٠١٥/٠٤/٣٠	عمار الخضيرى، هاينز دولبرج، باتريس كوفيني، هوج دي روكيت بويسون.	٦٧٪	١٠٠٪
٢٦	٢٠١٥/٠٧/١٥	عمار الخضيرى، هاينز دولبرج، الوليد الدريمان، باتريس كوفيني، عبد الرحمن الصغير، هوج دي روكيت بويسون.	١٠٠٪	١٠٠٪
٢٧	٢٠١٥/١٠/١٩	عمار الخضيرى، باتريس كوفيني، هاينز دولبرج، الوليد الدريمان.	٦٧٪	١٠٠٪
٢٨	٢٠١٥/١١/٣٠	عمار الخضيرى، هاينز دولبرج، باتريس كوفيني، هوج دي روكيت بويسون، عبد الرحمن الصغير.	٨٤٪	١٠٠٪

ناقش مجلس الإدارة في إجتماعته المذكورة أعلاه المهام الرئيسية التالية:

- التحليل المنتظم لأداء الشركة و الانجازات مقارنة بالخطة الموضوعه بالإضافة إلى تحليل معلومات السوق و مركز الشركة الإستراتيجي.
- المراجعة و الموافقة على القوائم المالية السنوية و الربع سنوية بناء على توصيات لجنة المراجعة (تم الموافقة على قوائم الربع الرابع في عام ٢٠١٤ و الربع الأول في عام ٢٠١٥ بالتدوير)
- الموافقة على إستراتيجية إعادة التأمين السنوية و من ضمنها تعديل الشروط.
- الموافقة على توصيات لجنة الترشيحات و المكافآت التي تتعلق بهيكلية الشركة ، المكافآت و العلاوات للمديرين التنفيذيين بالإضافة إلى المكافآت و العلاوات للشركة.
- وافق على الخطة الإستراتيجية و خطة عمل الشركة للسنوات القادمة.
- مناقشة أمور الموارد البشرية و إدارة الكفاءات.
- الموافقة على التحديثات الخاصة بدليل إجراءات الشركة حسب توصيات اللجان خلال ٢٠١٥ والتي تتعلق بحوكمة الشركة.
- الموافقة على توصيات اللجنة الخاصة بالعقود الخارجية والتي تتضمن: مراجعين الحسابات المستقلين، مستشار الضرائب، المستشار القانوني، و المستشار الإكتواري. يجب الإشارة إلى أن الشركة لا تملك أي عقد إداري أو فني آخر.
- مراجعة نشاطات اللجان المختلفة و التي تتضمن: اللجنة التنفيذية، لجنة المراجعة، لجنة الاستثمار و لجنة الترشيح و المكافآت.
- تحديث ميثاق لجنة الترشيحات و المكافآت.
- الموافقة على السياسة الجديدة المتعلقة بعملية التعيين في المناصب العليا.

ح) إدارة المخاطر

خلال عام ٢٠١٥، نجحت الشركة في دمج أنشطة إدارة المخاطر في استراتيجية الشركة وأهدافها، وذلك للحفاظ على قيم الشركة.

لدى الشركة استراتيجية كاملة لإدارة المخاطر ولفهمها والتحكم بجميع مستويات الخطر الناشئ من كافة أعمال الشركة. تعتمد هذه الإستراتيجية على تأثير تقلبات السوق والخبرات المتوفرة في التعامل مع المخاطر المتكررة التي تتعرض لها الشركة. ولا تعتمد على الخطر الناتج من عمل واحد بل تمتد لتشمل جميع المخاطر المحتملة.

وقد قسمت المخاطر على النحو التالي:

المخاطر التشغيلية

المخاطر التشغيلية هي مخاطر الخسارة الناتجة من فشل في النظام أو الرقابة، الإختلاس والأخطاء البشرية، والتي يمكن أن تنتج عنها خسارة مالية وفقدان للسمعة، وعواقب تنظيمية وقانونية. تقوم الشركة بإدارة مخاطر العمليات من خلال الضوابط المناسبة، وفصل المهام والمراقبة الداخلية ومضمنة التدقيق الداخلي والإلتزام.

مخاطر السيولة

تمثل مخاطر السيولة الصعوبات التي تواجهها الشركة في توفير الأموال اللازمة للوفاء بالتعهدات المتعلقة بإلتزاماتها المالية. يتم مراقبة متطلبات السيولة بشكل دوري، وتقوم الإدارة بالتأكد من توفر السيولة الكافية للوفاء بإلتزاماتها حال نشوئها.

مخاطر الإئتمان

تمثل مخاطر الائتمان عدم مقدرة طرف ما على الوفاء بإلتزاماته بشأن أداة مالية ما، مما يؤدي إلى تكبد الطرف الآخر لخسارة مالية.

مخاطر أسعار العملات

تشأ مخاطر أسعار العملات عن احتمال تأثير التغيرات في أسعار العملات على الربحية المستقبلية أو القيمة العادلة للأدوات المالية. تتعرض الشركة لمخاطر أسعار العملات بشأن الأرصدة لدى البنوك والإستثمارات المتاحة للبيع.

مخاطر العملات

تمثل مخاطر العملات المخاطر الناتجة عن تذبذب قيمة أداة مالية ما نتيجة للتغيرات في أسعار الصرف الأجنبي.

مخاطر السوق

تتمثل مخاطر السوق في مخاطر تقلبات القيمة العادلة والتدفقات النقدية المستقبلية لأداة مالية بسبب التغيرات في أسعار السوق (غير تلك الناتجة من مخاطر أسعار العمولة أو مخاطر العملات)، سواء حدثت تلك التغيرات بسبب عوامل تتعلق بالأداة المالية المعنية أو بمصدرها أو عوامل تؤثر على جميع الأدوات المالية المماثلة المتداولة في السوق. تحد الشركة من مخاطر السوق عن طريق الإحتفاظ بمحفظة إستثمارية متنوعة ومراقبة التحولات في الأسواق المالية.

مخاطر أسعار الصناديق

مخاطر أسعار الصناديق هي المخاطر المتعلقة بتقلبات القيمة العادلة للتدفقات النقدية المستقبلية بسبب تغيرات في صافي قيمة الموجودات التي يتم تحديدها من قبل مديري الصناديق.

مخاطر التأمين

إن المخاطر بموجب عقد تأمين تمثل المخاطر بوقوع حادث ما مؤمن عليه مع عدم التأكد من حجم وزمن المطالبة الناتجة عن ذلك الحادث. تتمثل المخاطر الرئيسية التي تواجهها الشركة بموجب هذه العقود في المطالبات والمزايا الفعلية المدفوعة التي تزيد عن القيمة الدفترية لمطلوبات التأمين. ويخضع ذلك لتكرار وحجم المطالبات والمزايا الفعلية المدفوعة أكثر من تلك المقدرة أصلاً والتطورات اللاحقة للمطالبات طويلة الاجل.

إدارة رأس المال

توضع أهداف من قبل الشركة للحفاظ على توازن نسب رأس المال وذلك لدعم أهداف الشركة وزيادة الفائدة للمساهمين. تقوم الشركة بإدارة متطلبات رأس المال وذلك بتقدير النقص بين مستويات رأس المال المعلن عنها والمطلوبة بإنتظام.

القيمة العادلة للأدوات المالية

تتكون الأدوات المالية من الموجودات المالية والمطلوبات المالية. إن القيمة العادلة هي القيمة التي يتم بموجبها تبادل موجودات ما أو سداد مطلوبات ما بين أطراف راغبة في ذلك وبشروط تعامل عادل. يفترض تعريف القيمة العادلة بأن المنشأة قادرة على العمل وفقاً لمبدأ الاستمرارية المحاسبي، مع عدم وجود نية أو حاجة لتصفيتها، أو إجراء تخفيض حاد في مستوى عملياتها أو القيام بأية تعاملات بشروط لها تأثير عكسي.

ط (الزكاة والمدفوعات القانونية والقروض

لقد خصصت شركة أليانز السعودي الفرنسي للتأمين التعاوني مبلغاً قدره ٥,٢٥٥,٨٨٧ ريال سعودي للزكاة والضرائب سنة ٢٠١٥ مقارنة بـ ٤,٣٦٣,٣٠٨ ريال سعودي في ٢٠١٤. ولم تكن هناك أي قروض على الشركة. وفي الجدول التالي قائمة بالمدفوعات القانونية لعام ٢٠١٥ (متضمنه المصاريف المدفوعة والمكفنه)

٢٠١١	٢٠١٢	٢٠١٣	٢٠١٤	٢٠١٥		مليون ريال سعودي
	المحملة*			المدفوعة	المحملة*	
-	-	-	-	-	-	رسوم جمركيه
١,٨	٣,٠	٤,٠	٤,٤	٥,٢	-	الزكاة والضرائب
١,٨	٢,٠	٢,٣	٢,٥	٢,٥	٣,٦	مصاريف هيئة التأمينات الإجتماعيه
٠,٧	٠,٤	٠,٤	٠,٣	٠,٤	٠,٤	تأشيرات الدخول و جوازات سفر
٤,٧	٣,٩	٤,٣	٤,٢	٤,٠	٢,٨	تكاليف الرقابة والإشراف
٩,٠	٩,٣	١١,٠	١١,٤	١٢,١	٦,٨	المجموع

* المصاريف المحملة تمثل المبالغ المستحقة حتى ٣١ ديسمبر ٢٠١٥، بالإضافة إلى أي مبالغ أخرى ذات علاقة مدفوعه في ٢٠١٥ فهي إجمالي المبالغ المحملة كمصاريف عن السنة المنتهيه في ٣١ ديسمبر ٢٠١٥ (مستحق ومدفوع).

١١. الخطط المستقبلية

سوف تستمر الشركة في نموها وتطورها المتسارع في السوق تماشياً مع رؤيتها وفقاً للإستراتيجية التالية:

البيع المباشر: خلال ٢٠١٦ سوف تركز الشركة على النمو من ناحية عدد موظفي المبيعات بالإضافة إلى نقاط البيع. وبهذا توسع الشركة مجال اتصالها بفئات العملاء المختلفة وستواصل تدريب فريق المبيعات لتضمن أعلى مستوى من الخدمات.

التأمين البنكي: سوف يكون تركيز الشركة في ٢٠١٦ على تحسين إنتاجية وكالة التأمين البنكي والشركات عبر تعزيز علاقة شريكنا البنك السعودي الفرنسي مع قاعدة عملائه التجارية والشركات.

الشركات: إستمرارية إعطاء تأمين الشركات الأولوية القصوى للشركة. خلال عام ٢٠١٦، ستقوم الشركة بتوسيع نطاق علاقاتها مع الوسطاء الرئيسيين لبناء شراكة قوية ودائمة من خلال معايير خدمة متفق عليها، كما ستركز الشركة على العقود العالمية مثل التأمين الإئتماني.

الحلول الرقمية: سوف يكون تركيز الشركة في ٢٠١٦ على تقديم الحلول الرقمية لتحسين مستوى رضى العملاء وضمان تجربه تأمينية أفضل لهم مما سوف يؤثر بشكل مباشر على مستوى الاحتفاظ للعملاء.

تطوير التأمين الصحي وتأمين السيارات: بالتوافق مع إستراتيجية المخاطر لعام ٢٠١٦ سوف تستمر الشركة في بتطبيق المستوى العالي من المعايير التقنية والتوجهات بالتوافق مع إستراتيجية المخاطر، كما ستراقب الربحية وفقاً لقطاعات العمل وتعديل إستراتيجية التسعير عند الضرورة. ستقوم الشركة أيضاً بضمان متطلبات إحتياط تقنية مضمونة وسليمة.

تمية مهارات الموظفين: خلال عام ٢٠١٦ ستواصل الشركة استثماراتها في الموارد البشرية لأستقطاب وتطوير المواهب الشابة وإعداد جيل المستقبل من المدراء. تقوم الشركة على أساس بناء مسيرات وظيفية واضحة وبرامج تدريبية مفصلة لتحقيق الرضا والكفاءة بين الموظفين.

١٢. المراجعون الخارجيون والمقاييس الحسابية

في عام ٢٠١٥، وافقت الجمعية العمومية العادية على توصيات مجلس الإدارة بشأن تجديد تعيين (شركة الدار للتدقيق) وتعيين (كي بي ام جي) للقيام بدور مشترك كمراجع حسابات خارجيين للشركة للعام المالي المنتهي في ٣١ ديسمبر ٢٠١٥ م. وقد تم تعيين مراجعي الحسابات الخارجيين بعد موافقة مجلس الإدارة بناءً على العطاءات المقدمة من خمس شركات، وتم الحصول على موافقة الجمعية العمومية للشركة على ذلك.

يرى المراجعون المستقلون الخارجيون أن القوائم المالية تظهر بعدل في كافة النواحي الجوهرية، المركز المالي للشركة كما في ٣١ ديسمبر ٢٠١٥ ونتائج أعمالها وتدفعاتها النقدية للسنة المنتهية في حينه وفقاً للمعايير الدولية للتقارير المالية.

تم إعداد القوائم المالية وفقاً للمعايير الدولية العالمية للتقارير المالية (IFRS) وليس وفقاً للمعايير المحاسبية المتعارف عليها في المملكة العربية السعودية الصادرة من الهيئة السعودية للمحاسبين القانونيين (SOCPA).

١٣. الهيئة الشرعية

تتألف هيئة الشرعية التابعة للشركة من كل من:

الشيخ	د. محمد علي القاري
الشيخ	عبدالله بن سليمان المنيع
الشيخ	د. عبد الستار أبوغدة

إن دور الهيئة هو مراجعة والموافقة على برامج الشركة على أنها برامج متوافقة مع الشريعة الإسلامية.

١٤. تصريح مجلس الإدارة

يقر مجلس الإدارة بما يلي:

- أنه تم إعداد سجلات الحسابات بالشكل الصحيح.
- أن نظام الرقابة الداخلية أعد على أسس سليمة وتم تنفيذه بفاعلية.
- أنه لا يوجد أي شك يذكر بشأن قدرة الشركة على مواصلة نشاطها.

شركة أليانز السعودي الفرنسي للتأمين التعاوني

القوائم المالية

مع

تقرير مراجعي الحسابات

للسنة المنتهية في ٣١ ديسمبر ٢٠١٥

تقرير مراجعي الحسابات

إلى مساهمي شركة أليانز السعودي الفرنسي للتأمين التعاوني
(شركة مساهمة سعودية)

نطاق المراجعة

لقد راجعنا قائمة المركز المالي المرفقة لشركة أليانز السعودي الفرنسي للتأمين التعاوني (شركة مساهمة سعودية) "الشركة" كما في ٣١ ديسمبر ٢٠١٥م وقوائم الدخل - عمليات التأمين وعمليات المساهمين، والدخل الشامل - عمليات التأمين وعمليات المساهمين، والتغيرات في حقوق الملكية والتدفقات النقدية - عمليات التأمين وعمليات المساهمين للسنة المنتهية في ذلك التاريخ، والإيضاحات من (١) إلى (٢٢) والتي تعتبر جزءاً لا يتجزأ من هذه القوائم المالية، إن هذه القوائم المالية من مسؤولية إدارة الشركة التي أعدتها وفقاً للمعايير الدولية الخاصة بالتقارير المالية ولنص المادة ١٢٣ من نظام الشركات السعودي والنظام الأساسي للشركة، وقدمتها لنا مع كافة المعلومات والبيانات التي طلبناها. إن مسؤوليتنا هي إبداء رأي حول هذه القوائم المالية استناداً إلى أعمال المراجعة التي قمنا بها. تمت مراجعتنا وفقاً لمعايير المراجعة المتعارف عليها في المملكة العربية السعودية والتي تتطلب أن نقوم بتخطيط وتنفيذ أعمال المراجعة للحصول على درجة معقولة من التأكد بأن القوائم المالية خالية من الأخطاء الجوهرية. تشمل إجراءات المراجعة على فحص الأدلة، على أساس العينة، المؤيدة للمبالغ والإفصاحات التي تتضمنها القوائم المالية. كما تشمل على تقييم المبادئ المحاسبية المتبعة والتقدير الهامة المطبقة من قبل الإدارة وكذلك تقييم العرض العام للقوائم المالية. باعتبارنا أن مراجعتنا توفر درجة معقولة من القناعة تمكننا من إبداء رأينا حول القوائم المالية.

رأي مطلق

في رأينا، إن القوائم المالية ككل:

- تظهر بعدل، من كافة النواحي الجوهرية، المركز المالي للشركة كما في ٣١ ديسمبر ٢٠١٥م ونتائج أعمالها وتدفقاتها النقدية للسنة المنتهية في ذلك التاريخ، وفقاً للمعايير الدولية الخاصة بالتقارير المالية.
- تتفق مع متطلبات نظام الشركات والنظام الأساسي للشركة في ما يتعلق بإعداد وعرض القوائم المالية.

لفت إنتباه

لفت الإنتباه إلى أنه تم اعداد هذه القوائم المالية وفقاً للمعايير الدولية الخاصة بالتقارير المالية وليس وفقاً لمعايير المحاسبة المتعارف عليها في المملكة العربية السعودية والصادرة من قبل الهيئة السعودية للمحاسبين القانونيين.

الدار لتدقيق الحسابات
عبدالله البصري وشركاه
ص ب ٢١٩٥
الرياض ١١٤٥١
المملكة العربية السعودية

كي بي ام جي الفوزان وشركاه
محاسبون ومراجعون قانونيون
ص ب ٩٢٨٧٦
الرياض ١١٦٦٢
المملكة العربية السعودية

التاريخ ١٤ جمادى الأولى ١٤٢٧ هـ
الموافق ٢٣ فبراير ٢٠١٦ م





عبدالله بن محمد البصري
محاسب قانوني - ترخيص رقم ١٧١

عبدالله حمد الفوزان
محاسب قانوني - ترخيص رقم ٣٤٨



قائمة المركز المالي

كما في ٣١ ديسمبر ٢٠١٥ م

٢٠١٤ م ريال سعودي	٢٠١٥ م ريال سعودي	إيضاح	
			موجودات عمليات التأمين
٦٢,٩٨١,١٣٢	٥٥,٢٤٤,٠٥٠	٦	نقدية وشبه نقدية
١٤,٣٣١,٧٤٠	١٢,٥٨٩,٦٧٣	٧	مدفوعات مقدماً وموجودات أخرى
٣٩,٤٠٦,٠٤١	٢٩,٤٦٨,٢٨٨	٨-أ	أرصدة إعادة تأمين مدينة
٢٣٣,٠١٣,٩٤٣	٢٩١,٤١٧,٠٤٨	٩	أقساط تأمين مستحقة
٦٦,٢٩٠,٨٢٣	٥٩,٣٠٣,٩١٥	١٠-أ	استثمارات متاحة للبيع
٥٨٧,٠٨٢,٧٧٩	٥٨٦,٩٦٨,٦٣٧	١١	استثمارات مربوطة بوحدات
١٣,٨٣٧,٦٥٩	٢١,٩٥٨,٢٩١	١٢	تكاليف اكتاب وثائق مؤجلة
١٩٦,٧١٢,٠٥٠	٢٥٨,٢٤٠,٣٩١	١٩	حصة معيدي التأمين من أقساط غير مكتسبة
٣٢٠,٤٢٣,٢٨٨	٣٧٥,٥٠٧,٩٣٤	١٦	حصة معيدي التأمين من المطالبات تحت التسوية
٢,١٠٤,٨٣٧	١,٧٧٦,٠٩٦	١٣	ممتلكات ومعدات
١,٥٣٦,١٧٤,٢٩٢	١,٦٩٢,٤٧٤,٣١٣		إجمالي موجودات عمليات التأمين
			موجودات المساهمين
٥,٧٠٥,٠٨١	١,٥٦٥,٤٥٤	٦	نقدية وشبه نقدية
٥٦٩,٦١٣	٢,٥٠٨,٠٥٠	٧	مدفوعات مقدماً وموجودات أخرى
١٨,٦٨٧,٧٦٠	٢٣,٩١٥,٦٠١		مستحق من عمليات التأمين
١٥٠,٤١٦,٧٨٦	١٦٧,٣٩١,٣٧١	١٠-ب	استثمارات متاحة للبيع
٢٠,٠٧٦,٠٢٥	٢٠,٤٧٦,٨١٥	١٤	وديعة نظامية
١٩٥,٤٥٥,٢٦٥	٢١٥,٨٥٧,٢٩١		إجمالي موجودات المساهمين
١,٧٣١,٦٢٩,٥٥٧	١,٩٠٨,٣٣١,٦٠٤		إجمالي موجودات عمليات التأمين والمساهمين

تعتبر الإيضاحات المرفقة من ١ إلى ٣٢ جزءاً من هذه القوائم المالية.

محمد قوبر



المدير المالي

عمار الخضيرى



رئيس مجلس إدارة

اكزافيير باتريك دينيز



الرئيس التنفيذي

قائمة المركز المالي

كما في ٣١ ديسمبر ٢٠١٥م

٢٠١٤م	٢٠١٥م	إيضاح	
ريال سعودي	ريال سعودي		
			مطلوبات وفائض عمليات التأمين
١٩,٦٧٤,٤٦٥	٣٨,١٤٠,٣٨٩	١٥	مصارييف مستحقة ومطلوبات أخرى
١٨٨,٨٣٨,٢١٨	١٣٧,٢٠٦,٨٠٥	٨-ب	أرصدة إعادة تأمين دائنة
١٨,٦٨٧,٧٦٠	٢٣,٩١٥,٦٠١		مستحق الى عمليات المساهمين
٤٠١,٧٨٦,٧٥٣	٤٤٧,٩٢٨,٩٦٥	١٦	مطالبات تحت التسوية
٥٩٣,٦٢٣,٩١٢	٥٩٢,٨٥١,٤٩٢	١٧	مطلوبات استثمارات مربوطة بوحدات
١٢,٢٩٥,٤٨٢	١٥,٢٣٠,٤٧٣	١٨	دخل عمولات غير مكتسبة
٢٨٨,٨٦٤,٢٥٢	٤٢٢,٥٨٥,٩٢٥	١٩	أقساط تأمين غير مكتسبة
١٠,٠٦٣,٩٥٩	١١,٧٨٦,١٦٨	٢٠	مكافأة نهاية الخدمة للموظفين
١,٥٣٣,٨٣٤,٨٠١	١,٦٨٩,٧٤٥,٨١٨		إجمالي مطلوبات عمليات التأمين
			فائض عمليات التأمين
٢,٨٣٧,٢٩٦	٥,٠٨٤,٨٣٤		الفائض المتراكم
(٤٩٧,٨٠٥)	(٢,٣٥٦,٣٣٩)	١٠-أ	احتياطي القيمة العادلة للاستثمارات المتاحة للبيع
١,٥٣٦,١٧٤,٢٩٢	١,٦٩٢,٤٧٤,٣١٣		إجمالي مطلوبات وفائض عمليات التأمين
			مطلوبات وحقوق المساهمين
			مطلوبات المساهمين
١٢٤,٨٢٤	٦٦٢,٥١٣	١٥	مصارييف مستحقة ومطلوبات أخرى
١٠,٥٥٢,٩٢٧	١٤,٢٧١,٤٤٢	٢١-ج	زكاة وضريبة دخل مستحقة
١٠,٦٧٧,٧٥١	١٤,٩٣٣,٩٥٥		إجمالي مطلوبات المساهمين
			حقوق المساهمين
٢٠٠,٠٠٠,٠٠٠	٢٠٠,٠٠٠,٠٠٠	٢٢	رأس المال
٢٢,٧١١,٣١٥	٢٢,٧١١,٣١٥		علاوة إصدار
(٣٨,٠٩٤,٤٣٣)	(١٩,٥١٤,٧٨٣)		خسائر متراكمة
١٦٠,٦٣٢	(٢,٢٧٣,١٩٦)	١٠-ب	احتياطي القيمة العادلة للاستثمارات المتاحة للبيع
١٨٤,٧٧٧,٥١٤	٢٠٠,٩٢٣,٣٣٦		إجمالي حقوق المساهمين
١٩٥,٤٥٥,٢٦٥	٢١٥,٨٥٧,٢٩١		إجمالي مطلوبات وحقوق المساهمين
١,٧٢١,٦٢٩,٥٥٧	١,٩٠٨,٣٣١,٦٠٤		إجمالي مطلوبات وفائض عمليات التأمين ومطلوبات وحقوق المساهمين

تعتبر الإيضاحات المرفقة من ١ إلى ٣٢ جزءاً من هذه القوائم المالية.

محمد قوير



المدير المالي

عمار الخضيرى



رئيس مجلس إدارة

اكزافيير باتريك دينيز



الرئيس التنفيذي

قائمة الدخل لعمليات التأمين

للسنة المنتهية في ٣١ ديسمبر ٢٠١٥م

٢٠١٤م	٢٠١٥م	إيضاح	
ريال سعودي	ريال سعودي		
٧٢٥,١٠٩,٩٩٠	٨٠٢,٢١٣,٣١٢	٢٢	إجمالي أقساط التأمين المكتتبة
(٣٢٧,٠١٥,٧٥٥)	(٣٤٢,٨٤٣,٠٦٩)	٢٢	أقساط إعادة التأمين المسندة
٣٩٨,٠٩٤,٢٣٥	٤٦٠,٣٧٠,٢٤٣		صافي أقساط التأمين المكتتبة
(١٨,٠٨٠,٥٨٨)	(١٣٣,٧٢١,٦٧٣)	٢٢	التغير في أقساط التأمين غير المكتسبة
٤٠,٦١٧,٧٩٨	٦١,٥٢٨,٣٤١	٢٢	حصة معيدي التأمين من الأقساط غير المكتسبة
٢٢,٥٣٧,٢١٠	(٧٢,١٩٣,٣٣٢)	٢٢	صافي التغير في الأقساط غير المكتسبة
٤٢٠,٦٣١,٤٤٥	٣٨٨,١٧٦,٩١١	٢٢	صافي أقساط التأمين المكتسبة
٢١,٩٤٧,٥٣٥	١٨,٨١٧,٣٧٥	١٨	عمولات مكتسبة
٩,٣٦٥,٤١٩	٦٧٥,٨٨٣		أرباح غير محققة عن الاستثمارات المربوطة بوحدات
٣,١٦٠,٩٤٠	٦,٤٤٨,٠٥٧		إيرادات أخرى
٤٥٥,١٠٥,٣٣٩	٤١٤,١١٨,٢٢٦		إجمالي الإيرادات
(٤٣١,٥٣٦,٩٠١)	(٥٥٣,٦١١,٥٢٨)	١٦	إجمالي المطالبات المدفوعة
١٤٠,١٢٦,٥٨٥	٢٦٦,٧٤٤,٧٩٠	١٦	حصة معيدي التأمين من المطالبات المدفوعة
(٢٩١,٤١٠,٣١٦)	(٢٨٦,٨٦٦,٧٣٨)		صافي المطالبات المدفوعة
(٥٠,٧١٠,٨٠٩)	(١٧٠,٧٧٣,٦٦٦)		التغيرات في إجمالي المطالبات تحت التسوية
٢٥,٣٦٣,٨٦٣	١٧٩,٧١٦,١٠٠		التغيرات في حصة معيدي التأمين من المطالبات تحت التسوية
(٢٥,٣٤٦,٩٤٦)	٨,٩٤٢,٤٣٤		التغير في المطالبات تحت التسوية
(٣١٦,٧٥٧,٢٦٢)	(٢٧٧,٩٢٤,٢٠٤)		صافي المطالبات المتكبدة
٩٣٦,١١٦	-		التغير في احتياطي عجز الأقساط
(١٧,٥٠٩,٦٧٥)	٧٧٢,٤٢٠	١٧	التغير في مطلوبات استثمارات مربوطة بوحدات
(٤٠,١٢١,٧٦٧)	(٣٨,٩١٠,٤٩٩)	١٢	مصاريف عمولات
(٤,١٧٨,٤٩٠)	(٥,٠٤٧,٤٢١)		أتعاب فحص واشراف
(٦٤,٥٨٠,٤٧٢)	(٧٠,٥٣٣,٠٤٣)	٢٤	مصاريف عمومية وإدارية
(٤٤٢,٢١١,٥٥٠)	(٣٩١,٦٤٢,٨٤٧)		إجمالي المطالبات والمصاريف
١٢,٨٩٣,٧٨٩	٢٢,٤٧٥,٣٧٩		صافي الفائض للسنة
(١١,٦٠٤,٤١٠)	(٢٠,٢٢٧,٨٤١)		صافي الفائض المحول إلى قائمة الدخل لعمليات المساهمين
١,٢٨٩,٣٧٩	٢,٢٤٧,٥٣٨		صافي فائض عمليات التأمين بعد حصة المساهمين للسنة

تعتبر الإيضاحات المرفقة من ١ إلى ٣٢ جزءاً من هذه القوائم المالية.

محمد قوبر



المدير المالي

عمار الخضيرى



رئيس مجلس إدارة

اكزافيير باتريك دينيز



الرئيس التنفيذي

قائمة الدخل الشامل لعمليات التأمين

للسنة المنتهية في ٣١ ديسمبر ٢٠١٥ م

٢٠١٤ م ريال سعودي	٢٠١٥ م ريال سعودي	
١,٢٨٩,٣٧٩	٢,٢٤٧,٥٣٨	صافي فائض عمليات التأمين بعد حصة المساهمين للسنة دخل شامل آخر سيعاد تصنيفه لاحقاً إلى قائمة الدخل لعمليات التأمين عند الوفاء بشروط محددة مستقبلاً:
١,٦٢٧,٦١٧	(١,٥٤٧,٥٢٤)	التغير في القيمة العادلة للاستثمارات المتاحة للبيع ايضاح ١٠- أ
-	(٣١١,٠١٠)	المحول إلى الارباح المحققة من استبعاد استثمارات متاحة للبيع إلى قائمة الدخل لعمليات التأمين
٢,٩١٦,٩٩٦	٣٨٩,٠٠٤	إجمالي الدخل الشامل من عمليات التأمين للسنة

تعتبر الإيضاحات المرفقة من ١ إلى ٢٢ جزءاً من هذه القوائم المالية.

قائمة الدخل لعمليات المساهمين

للسنة المنتهية في ٣١ ديسمبر ٢٠١٥ م

٢٠١٤ م ريال سعودي	٢٠١٥ م ريال سعودي	إيضاح	
١١,٦٠٤,٤١٠	٢٠,٢٢٧,٨٤١		صافي الفائض المحول من قائمة الدخل لعمليات التأمين
٤,٨٦٤,٤٩٥	٤,٨٣٥,٣٥٦		دخل عمولات خاصة
١٢٣,٤٠٢	(٣٧٥,١٩٤)		(خسائر)/ ارباح محققة من الاستثمارات المتاحة للبيع
١٦,٥٩٢,٣٠٧	٢٤,٦٨٨,٠٠٣		إجمالي الإيرادات
(٧٠٤,٥٩١)	(٨٥٢,٤٦٦)	٢٤	مصاريف عمومية وإدارية
١٥,٨٨٧,٧١٦	٢٣,٨٣٥,٥٣٧		صافي الدخل للسنة
٠,٧٩	١,١٩	٢٧	ربح السهم الأساسي والمخفض للسنة

تعتبر الإيضاحات المرفقة من ١ إلى ٢٢ جزءاً من هذه القوائم المالية.

قائمة الدخل الشامل لعمليات المساهمين

للسنة المنتهية في ٣١ ديسمبر ٢٠١٥ م

٢٠١٤ م ريال سعودي	٢٠١٥ م ريال سعودي	
١٥,٨٨٧,٧١٦	٢٣,٨٣٥,٥٣٧	صافي دخل السنة
٥٠٩,٣٠٠	(٢,٨٠٩,٠٢٢)	دخل شامل آخر سيعاد تصنيفه لاحقاً إلى قائمة الدخل لعمليات المساهمين التغير في القيمة العادلة للاستثمارات المتاحة للبيع - ايضاح ١٠- ب
(١٢٣,٤٠٢)	٣٧٥,١٩٤	المحول إلى الخسارة/(الربح) المحقق من استبعاد استثمارات متاحة للبيع إلى قائمة الدخل لعمليات المساهمين
١٦,٢٧٣,٦١٤	٢١,٤٠١,٧٠٩	صافي الدخل الشامل للسنة

تعتبر الإيضاحات المرفقة من ١ إلى ٢٢ جزءاً من هذه القوائم المالية.

محمد قوبر



المدير المالي

عمار الخضيرى



رئيس مجلس إدارة

اكزافيير باتريك دينيز



الرئيس التنفيذي

قائمة التغيرات في حقوق المساهمين

الإجمالي	احتياطي القيمة العادلة للاستثمارات المتاحة للبيع	خسائر متراكمة	علاوة الإصدار	رأس المال	
ريال سعودي					
١٧٢,٨٦٧,٢٠٨	(٢٢٥,٢٦٦)	(٤٩,٦١٨,٨٤١)	٢٢,٧١١,٣١٥	٢٠٠,٠٠٠,٠٠٠	الرصيد كما في ١ يناير ٢٠١٤
١٥,٨٨٧,٧١٦	-	١٥,٨٨٧,٧١٦	-	-	صافي الدخل للسنة
					دخل شامل آخر:
٥٠٩,٣٠٠	٥٠٩,٣٠٠	-	-	-	- التغير في القيمة العادلة للاستثمارات المتاحة للبيع
(١٢٣,٤٠٢)	(١٢٣,٤٠٢)	-	-	-	- المحول إلى قائمة الدخل لعمليات المساهمين
١٦,٢٧٣,٦١٤	٣٨٥,٨٩٨	١٥,٨٨٧,٧١٦	-	-	إجمالي الدخل الشامل للسنة
(٤,٣٦٣,٣٠٨)	-	(٤,٣٦٣,٣٠٨)	-	-	مخصص الزكاة وضريبة الدخل-ايضاح ٢١
١٨٤,٧٧٧,٥١٤	١٦٠,٦٣٢	(٣٨,٠٩٤,٤٣٣)	٢٢,٧١١,٣١٥	٢٠٠,٠٠٠,٠٠٠	الرصيد كما في ٣١ ديسمبر ٢٠١٤ م
١٨٤,٧٧٧,٥١٤	١٦٠,٦٣٢	(٣٨,٠٩٤,٤٣٣)	٢٢,٧١١,٣١٥	٢٠٠,٠٠٠,٠٠٠	الرصيد كما في ١ يناير ٢٠١٥
٢٢,٨٢٥,٥٣٧	-	٢٢,٨٢٥,٥٣٧	-	-	صافي الدخل للسنة
					دخل شامل آخر:
(٢,٨٠٩,٠٢٢)	(٢,٨٠٩,٠٢٢)	-	-	-	- التغير في القيمة العادلة للاستثمارات المتاحة للبيع
٣٧٥,١٩٤	٣٧٥,١٩٤	-	-	-	- المحول إلى قائمة الدخل لعمليات المساهمين
٢١,٤٠١,٧٠٩	(٢,٤٣٣,٨٢٨)	٢٢,٨٢٥,٥٣٧	-	-	إجمالي الدخل (الخسارة) الشاملة للسنة
(٥,٢٥٥,٨٨٧)	-	(٥,٢٥٥,٨٨٧)	-	-	مخصص الزكاة وضريبة الدخل-ايضاح ٢١
٢٠٠,٩٢٣,٣٣٦	(٢,٢٧٣,١٩٦)	(١٩,٥١٤,٧٨٣)	٢٢,٧١١,٣١٥	٢٠٠,٠٠٠,٠٠٠	الرصيد كما في ٣١ ديسمبر ٢٠١٥ م

تعتبر الإيضاحات المرفقة من ١ إلى ٣٢ جزءاً من هذه القوائم المالية.

محمد قوبر



المدير المالي

عمار الخضيرى



رئيس مجلس إدارة

اكزافيير باتريك دينيز



الرئيس التنفيذي

قائمة التدفقات النقدية لعمليات التأمين

للسنة المنتهية في ٣١ ديسمبر ٢٠١٥م

٢٠١٤م	٢٠١٥م	إيضاح	
ريال سعودي	ريال سعودي		
١,٢٨٩,٣٧٩	٢,٢٤٧,٥٣٨		الأنشطة التشغيلية
			صافي فائض عمليات التأمين بعد حصة المساهمين
			التعديلات لـ:
٢,٢٣٣,٩٥٢	٢,٨٣٧,٨٠١	٢٠	مكافأة نهاية الخدمة للموظفين
١,٣٧٥,٠١٢	١,١٤١,٥٧١	١٣	إستهلاك
-	٢,٦٠٦,٠٦٧	٨-أ	مخصص ديون مشكوك في تحصيلها لأرصدة إعادة التأمين المدينة
٤,٩٢٣,٠٥٦	١,٢٨٨,٦٥٨	٩	مخصص ديون مشكوك في تحصيلها لإقساط تأمين مستحقة
-	(٦,٠٦٠)		أرباح استبعاد معدات مكتبية وأثاث
-	(٣١١,٠١٠)		أرباح استبعاد استثمارات متاحة للبيع
(٩,٣٦٥,٤١٩)	٦٧٥,٨٨٣		أرباح غير محققة عن استثمارات مربوطة بوحدات
١١,٦٠٤,٤١٠	٢٠,٢٢٧,٨٤١		حصة المساهمين من فائض عمليات التأمين
١٢,٠٦٠,٣٩٠	٣٠,٧٠٨,٢٨٩		الفائض التشغيلي قبل التغيرات في الموجودات والمطلوبات التشغيلية
			التغيرات في الموجودات والمطلوبات التشغيلية:
٣,٦٩٤,٦٨٥	(٨,١٢٠,٦٣٢)		تكاليف اكتاب وثائق مؤجلة
(٤,١٤٢,٨٧٤)	(٥٦١,٧٣١)		استثمارات مربوطة بوحدات
(١٦٢,١١٢)	٧,٣٣١,٦٨٦		أرصدة إعادة تأمين مدينة
١,٣١٦,٣١٣	(٥٩,٦٩١,٧٦٣)		أقساط تأمين مستحقة
(٢,٨٢٦,٤٠٦)	١,٧٣٢,٠٦٧		مدفوعات مقدماً وموجودات أخرى
(٢٢,٥٣٧,٢١٠)	٧٢,١٩٣,٣٢٢		أقساط تأمين غير مكتسبة
١٧,٥٠٩,٦٧٥	(٧٧٢,٤٢٠)		احتياطي استثمارات مربوطة بوحدات
٢٥,٣٤٦,٩٤٦	(٨,٩٤٢,٤٣٤)		مطالبات تحت التسوية
(٩٣٦,١١٦)	-		احتياطي عجز أقساط
١١٩,٥٩٦	٢,٩٣٤,٩٩١		دخل عمولات غير مكتسبة
٣١,٦٦٣,٩٧٧	(٥١,٥٣١,٤١٣)		أرصدة إعادة تأمين دائنة
(١٩,٠٢٣,٧٤٦)	١٨,٤٦٥,٩٢٤		مصاريف مستحقة ومطلوبات أخرى
٤٢,٠٨٣,١١٨	٣,٧٤٥,٨٩٦		النقدية من العمليات
(٦٢٧,٠٩٣)	(١,١١٥,٥٩٢)	٢٠	مكافأة نهاية الخدمة المدفوعة للموظفين
٤١,٤٥٦,٠٢٥	٢,٦٣٠,٣٠٤		صافي النقدية من الأنشطة التشغيلية
(٧٢٢,٦٩١)	(٨١٢,٨٣٠)	١٣	شراء ممتلكات ومعدات
-	٦,٠٦٠		متحصلات من بيع ممتلكات ومعدات
(٢٤,٩٥٨,٨١٣)	(٤,٩٠٩,١٩٢)	١٠-أ	شراء استثمارات متاحة للبيع
-	١٠,٣٤٨,٥٧٦	١٠-أ	متحصلات من بيع استثمارات متاحة للبيع
(٢٥,٦٨١,٥٠٤)	٤,٦٣٢,٦١٤		صافي النقدية من الأنشطة التشغيلية
(٣,٠٠٠,٠٠٠)	(١٥,٠٠٠,٠٠٠)		مستحق الى عمليات المساهمين
(٣,٠٠٠,٠٠٠)	(١٥,٠٠٠,٠٠٠)		صافي النقدية المستخدمة في الأنشطة التمويلية
١٢,٧٧٤,٥٢١	(٧,٧٣٧,٠٨٢)		(النقص)/الزيادة في النقدية وشبه النقدية
٥٠,٢٠٦,٦١١	٦٢,٩٨١,١٣٢		النقدية وشبه النقدية في بداية السنة
٦٢,٩٨١,١٣٢	٥٥,٢٤٤,٠٥٠	٦	النقدية وشبه النقدية في نهاية السنة
١,٦٢٧,٦١٧	(١,٥٤٧,٥٢٤)	١٠-أ	التغيرات في القيمة العادلة للاستثمارات المتاحة للبيع
			معلومات إضافية غير نقدية

تعتبر الإيضاحات المرفقة من ١ إلى ٢٢ جزءاً من هذه القوائم المالية.

محمد قوير



المدير المالي

عمار الخضيري



رئيس مجلس إدارة

اكزافيير باتريك دينيز



الرئيس التنفيذي

قائمة التدفقات النقدية لعمليات المساهمين

للسنة المنتهية في ٣١ ديسمبر ٢٠١٥م

٢٠١٤م ريال سعودي	٢٠١٥م ريال سعودي	إيضاح
الأنشطة التشغيلية		
١٥,٨٨٧,٧١٦	٢٣,٨٣٥,٥٣٧	صافي الدخل للسنة
التعديلات لـ:		
(١٢٣,٤٠٢)	٣٧٥,١٩٤	الخسائر / (الأرباح) المحققة عن الاستثمارات المتاحة للبيع
(١١,٦٠٤,٤١٠)	(٢٠,٢٢٧,٨٤١)	حصة المساهمين من فائض عمليات التأمين
٤,١٥٩,٩٠٤	٣,٩٨٢,٨٨٠	الفائض التشغيلي قبل التغيرات في الموجودات والمطلوبات التشغيلية
التغيرات في الموجودات والمطلوبات التشغيلية:		
٤٦٣,٣٩٢	(١,٩٣٨,٤٣٧)	مدفوعات مقدماً وموجودات أخرى
٧,٣٠٢	٥٣٧,٦٨٩	مصاريف مستحقة ومطلوبات أخرى
--	(٤٠٠,٧٩٠)	ودعية نظامية
٤,٦٣٠,٥٩٨	٢,١٨١,٣٥٢	النقدية من الأنشطة التشغيلية
(١,٢٩٧,٧٨٩)	(١,٥٣٧,٣٧٢)	ج-٢١ زكاة و ضريبة الدخل المدفوعة
٣,٣٣٢,٨٠٩	٦٤٣,٩٨٠	صافي النقدية من الأنشطة التشغيلية
الأنشطة الإستثمارية		
(١٤,٦٤٨,٠٣١)	(٤٥,٣٦٤,٣٧٤)	ب-١٠ شراء إستثمارات متاحة للبيع
١٢,٢٠٤,٩٩٣	٢٥,٥٨٠,٧٦٧	ب-١٠ المتحصلات من بيع إستثمارات متاحة للبيع
(٢,٤٤٣,٠٣٨)	(١٩,٧٨٣,٦٠٧)	صافي النقدية المستخدمة في الأنشطة الإستثمارية
الانشطة التمويلية		
٣,٠٠٠,٠٠٠	١٥,٠٠٠,٠٠٠	مستحق من عمليات التأمين
٣,٠٠٠,٠٠٠	١٥,٠٠٠,٠٠٠	صافي النقدية من الأنشطة التمويلية
٣,٨٨٩,٧٧١	(٤,١٣٩,٦٢٧)	(النقص) / الزيادة في النقدية وشبه النقدية
١,٨١٥,٣١٠	٥,٧٠٥,٠٨١	النقدية وشبه النقدية في بداية السنة
٥,٧٠٥,٠٨١	١,٥٦٥,٤٥٤	٦ النقدية وشبه النقدية في نهاية السنة
معلومات إضافية - غير نقدية		
٥٠٩,٣٠٠	(٢,٨٠٩,٠٢٢)	ب-١٠ التغيرات في القيمة العادلة للاستثمارات المتاحة للبيع

تعتبر الإيضاحات المرفقة من ١ إلى ٣٢ جزءاً من هذه القوائم المالية.

محمد قوبر



المدير المالي

عمار الخضيرى



رئيس مجلس إدارة

اكزافيير باتريك دينيز



الرئيس التنفيذي

القوة بجانبيك



إيضاحات حول القوائم المالية ٢٠١٥

كما في ٣١ ديسمبر ٢٠١٥م

١. التنظيم والأنشطة الرئيسية

شركة أليانز السعودي الفرنسي للتأمين التعاوني (الشركة)، شركة مساهمة سعودية مسجلة في المملكة العربية السعودية بموجب السجل التجاري رقم ١٠١٠٢٣٥٦٠١ بتاريخ ٢٦ جمادى الثاني ١٤٢٨هـ (الموافق ١٢ يوليو ٢٠٠٧). تم ترخيص الشركة لمزاولة أعمال التأمين التعاوني في المملكة العربية السعودية طبقاً للمرسوم الملكي رقم م/٦٠ بتاريخ ١٨ رمضان ١٤٢٧هـ (الموافق ١١ أكتوبر ٢٠٠٦)، وبموجب قرار مجلس الوزراء رقم ٢٣٢ بتاريخ ١٦ رمضان ١٤٢٧هـ (الموافق ٩ أكتوبر ٢٠٠٦). تعمل الشركة من خلال ٥ فروع (٢٠١٤م: ٥ فروع) بالمملكة العربية السعودية. يقع المركز الرئيسي للشركة في مركز الصنفة التجارية، ص.ب. ٣٥٤٠، الرياض ١١٤٨١، المملكة العربية السعودية. تتمثل أهداف الشركة في مزاولة أعمال التأمين التعاوني والأنشطة المرتبطة بها في المملكة العربية السعودية. تم إدراج الشركة في سوق الأسهم السعودية في ٩ رجب ١٤٢٨هـ الموافق ٢٣ يوليو ٢٠٠٧.

٢. أسس الإعداد

أسس القياس

أعدت القوائم المالية وفقاً لمبدأ التكلفة التاريخية باستثناء قياس الموجودات والمطلوبات المالية المحتفظ بها بالقيمة العادلة ويتم قيد التغيير في قيمتها العادلة في قائمة الدخل والاستثمارات المتاحة للبيع التي يتم قياسها بالقيمة العادلة.

بيان الالتزام

أعدت إدارة الشركة القوائم المالية للسنة المنتهية ١٢ ديسمبر ٢٠١٥م وفقاً للمعايير الدولية الخاصة بالتقارير المالية.

أساس العرض

يطلب نظام التأمين في المملكة العربية السعودية حفظ حسابات منفصلة لكل من عمليات التأمين وعمليات المساهمين. إن جميع الأصول المتعلقة بعمليات التأمين أو أنشطة المساهمين هي مملوكة من قبل الشركة. جميع الإيرادات والمصروفات التي تعزى لأي نشاط يتم قيدها في الحسابات المخصص لها. ويتم توزيع المصاريف المتعلقة بالعمليات المشتركة من قبل الإدارة وأعضاء مجلس إدارة الشركة.

وفقاً لنظام التأمين في المملكة العربية السعودية، يجب على الشركة توزيع ١٠٪ من صافي فائض عمليات التأمين السنوي إلى حملة وثائق التأمين وتحويل ٩٠٪ المتبقية إلى حساب عمليات المساهمين وتحمل الخسائر لحساب المساهمين. تم خلال السنة تغيير عرض الزكاة وضريبة الدخل المحملة التي تم عرضها في "قائمة التغيرات في حقوق المساهمين" بدلاً من عرضها كجزء من "الخسارة الشاملة الأخرى" كما في السنة السابقة. تعتقد الإدارة بأن التغيير في العرض أفضل لتتوافق مع طبيعة الزكاة وضريبة الدخل المحملة التي هي مطلوبات من المساهمين (انظر إيضاح ٣١ لأثر التغيير).

العملة الوظيفية وعملة المعرض

يعتبر الريال السعودي العملة الوظيفية والعملة التي يتم بها عرض القوائم المالية للشركة. تعرض المبالغ في القوائم المالية بالريال السعودي، ما لم يرد خلاف ذلك.

إن السياسات المحاسبية الهامة المتبعة في إعداد هذه القوائم المالية متسقة مع تلك المتبعة في إعداد القوائم المالية للسنة المالية السابقة، باستثناء اعتماد معايير جديدة وتعديلات على المعايير والتفسيرات على معايير التقارير. قامت الشركة في السنة الحالية بإعتماد عدد من تعديلات معايير التقارير الدولية والتفسيرات الجديدة الصادرة عن مجلس معايير المحاسبة الدولية والتي إلزامياً تؤثر على الفترات المحاسبية التي تبدأ في أو بعد ١ يناير ٢٠١٥م.

٣. المعايير الجديدة الصادرة

اعتماد المعايير الجديدة، والتعديلات والمراجعات على المعايير الحالية، كما هو مذكور أدناه، لم يكن لها تأثير جوهري على القوائم المالية للشركة.

التعديلات على المعايير القائمة

التعديلات على معيار المحاسبة الدولي رقم ١٩ المطبق للفترات السنوية التي تبدأ في أو بعد ١ يوليو ٢٠١٤ تطبق على خطط المنافع المحددة التي تتطوي على مساهمة من الموظفين و / أو أطراف ثالثة. وهذا يوفر الإغاثة، تقوم على تلبية بعض من المقاييس، من المتطلبات المقترحة في تعديلات ٢٠١١ لإسناد مساهمات الموظف / طرف ثالث لفترات الخدمة في إطار صيغة خطة منفعة أو على أساس القسط الثابت. التعديل الحالي يعطي الخيار، إذا كانت الظروف مرضية، للحد من تكلفة الخدمة في الفترة التي يتم تقديم الخدمة ذات الصلة.

التحسينات السنوية للمعايير الدولية لإعداد التقارير المالية ٢٠١٢-٢٠١١ و ٢٠١٣-٢٠١١ دورة المعمول بها للفترات السنوية التي تبدأ في أو بعد ١ يوليو ٢٠١٤. ويتضمن ملخص هذه التعديلات تحت كما يلي:

المعيار الدولي لإعداد التقارير المالية ١ "اعتماد أول مرة للمعايير الدولية لإعداد التقارير المالية": التعديل يوضح أنه يسمح لاعتماد أول مرة ولكن ليس المطلوب لتطبيق معايير التقارير المالية الدولية الجديدة أو المعدلة التي لم تصبح بعد إلزاميا ولكن هو متاح لاعتماده في وقت مبكر.

المعايير الدولية لإعداد التقارير المالية ٢ تم تعديله لتوضيح تعريف "حالة الاستحقاق" لتحديد بشكل منفصل تعريف "شرط أداء" و "حالة الخدمة".

المعيار الدولي لإعداد التقارير المالية ٢ "دمج الأعمال" المعدلة لتوضيح تصنيف وقياس المبالغ المحتملة في دمج الأعمال. تم تعديله كذلك لتوضيح أن المعيار لا ينطبق على المحاسبة لتشكيل جميع أنواع الترتيبات المشتركة في المعيار الدولي لإعداد التقارير المالية ١١.

المعيار الدولي لإعداد التقارير المالية ٨ "القطاعات التشغيلية" تم تعديله لتتطلب صراحة الإفصاح الصريح عن الأحكام الصادرة من قبل الإدارة في تطبيق مقياس التجميع.

تم تعديل المعيار الدولي لإعداد التقارير المالية ١٣ لتوضيح قياس الذمم المدينة والدائنة قصيرة الأجل التي لا تخضع لفائدة بقيمتها المفوترة بدون خصم في حال كان أثر الخصم غير جوهري. كما تم تعديله لتوضيح أن إستثناء المحفظة يحتمل أن يطبق على العقود في نطاق معيار المحاسبة الدولي ٣٩ والمعيار الدولي لإعداد التقارير المالية ٩ بغض النظر عن ما إذا كانت تفي بتعريف الموجودات أو المطلوبات المالية بموجب معيار المحاسبة الدولي ٣٢.

معيار المحاسبة الدولي ١٦ "الامتلاك والمنشآت والمعدات" ومعيار المحاسبة الدولي ٣٨ "الموجودات غير الملموسة": التعديلات توضح متطلبات نموذج إعادة التقييم مع الاعتراف بأن إعادة صياغة الاستهلاك المتراكم (الإطفاء) ليست دائما متناسبة مع التغيير في القيمة الدفترية الإجمالية للأصل.

المعيار المحاسبة الدولي ٢٤ "الإفصاح عن الأطراف ذات العلاقة" تعريف طرف ذي علاقة هي توسيع نطاقها لتشمل كيان الإدارة التي تقدم التقارير خدمات كبار موظفي الإدارة إلى الكيان، سواء بشكل مباشر أو غير مباشر.

المعيار المحاسبة الدولي ٤٠ "الاستثمار العقاري" يوضح أن الكيان يجب تقييم ما إذا كان الممتلكات المستحوذة هي عقار استثماري تحت معيار المحاسبة الدولي ٤٠ وإجراء تقييم مستقل تحت المعيار الدولي لإعداد التقارير المالية ٣ لتحديد ما إذا كان الاستحواذ يشكل دمج العمل.

المعايير الصادرة وغير السارية المفعول بعد

إضافة على المعايير أعلاه، نوضح أدناه بيانا بالمعايير والتفسيرات الصادرة والتي لم يسري مفعولها بعد حتى تاريخ إصدار القوائم المالية للشركة. تعتزم الشركة إتباع هذه المعايير (في حالة إنطباقها على الشركة) عند سريان مفعولها. قررت الشركة عدم التطبيق المبكر للتعديلات على المعايير الدولية الخاصة بالتقارير المالية التي تم نشرها ويتعين على الشركة الالتزام بها في تواريخ مستقبلية.

المعيار الدولي الخاص بالتقارير المالية رقم (٩) – الأدوات المالية

يعكس المعيار الدولي الخاص بالتقارير المالية رقم (٩) الصادر، المرحلة الأولى من عمل مجلس معايير المحاسبة الدولية بشأن استبدال معيار المحاسبة الدولي رقم (٣٩)، وينطبق على تصنيف وقياس الموجودات والمطلوبات المالية المحددة في معيار المحاسبة الدولية رقم (٣٩). وقد سري مفعول المعيار، في الأصل، على الفترات السنوية التي تبدأ في أو بعد ١ يناير ٢٠١٣، لكن التعديلات على المعيار الدولي الخاص بالتقارير المالية رقم (٩) وتاريخ السريان الإلزامي المتعلق بالمعيار المذكور، والأفصاحات الانتقالية الصادرة خلال شهر ديسمبر ٢٠١١ إنتقلت إلى تاريخ السريان الإلزامي في ١ يناير ٢٠١٥. ومع ذلك في تاريخ ١٩ نوفمبر ٢٠١٣، أصدر مجلس معايير المحاسبة الدولية معيار التقارير المالية الدولية ٩ الأدوات المالية (حسابات تغطية المخاطر وتعديلات على معيار التقارير المالية الدولية ٩) تعديل معيار التقارير المالية الدولية ٩ لتتضمن بعض الحسابات العامة الوقائية. في اجتماعه في فبراير عام ٢٠١٤، قرر مجلس معايير المحاسبة الدولية معيار التقارير المالية الدولية ٩ مبدئيا أن تكون سارية المفعول إلزاميا لسنوات التي تنتهي في أو بعد ٣١ ديسمبر ٢٠١٨، يدرس مجلس معايير المحاسبة الدولية تأجيل تاريخ سريان مفعول المعيار الدولي الخاص بالتقارير المالية رقم (٩) للجهات التي تقوم بإصدار العقود في نطاق المعيار الدولي الخاص بالتقارير المالية رقم (٤) حتى يتم تطبيق المعيار الجديد لعقود التأمين.

دورة التحسينات السنوية للأعوام من ٢٠١٢ - ٢٠١٤

دورة التحسينات السنوية على المعايير الدولية للتقارير المالية للأعوام ٢٠١٢ - ٢٠١٤ والتي تطبق للفترات السنوية التي تبدأ في أو بعد ١ يناير ٢٠١٦.

مبادرة الإفصاح (تعديل معيار المحاسبة الدولي رقم (١))

تعديل معيار المحاسبة الدولي رقم (١) لمعالجة المعوقات المدركة لمعدي التقارير المالية أثناء إبداء رأيهم لعرض التقارير المالية. تطبق للفترات السنوية التي تبدأ في أو بعد ١ يناير ٢٠١٦.

المعايير الجديدة أو المعدلة التالية لا يتوقع أن يكون لها تأثير جوهري على القوائم المالية

- المعيار الدولي الخاص بالتقارير المالية (١٥) الإيرادات من العقود مع العملاء.
- الزراعة: الأصول الحيوية (التعديلات من معيار المراجعة الدولي (١٦) و (٤١)).
- المعيار الدولي الخاص بالتقارير المالية (١٤) حسابات التأجيل تنظيمياً.
- المحاسبة عن الاستحواذ على الفائدة من الأعمال المشتركة (تعديلات على المعيار الدولي الخاص بالتقارير المالية (١١)).
- تصنيف الطرق المقبولة للإهلاك والإطفاء (تعديل معيار المراجعة الدولي (١٦) و معيار المراجعة الدولي (٣٨)).
- طريقة حقوق الملكية للقوائم المالية المنفصلة (تعديل معيار المراجعة الدولي (٢٧)).
- المبيعات أو المشاركة في الأصول بين المستثمر و الأطراف ذات العلاقة أو المشاريع المشتركة. (تعديل المعيار الدولي الخاص بالتقارير المالية (١٠) و معيار المراجعة الدولي (٢٨)).
- التحسينات السنوية على المعايير الدولية الخاصة بالتقارير المالية ٢٠١٢-٢٠١٤ (معايير مختلفة).
- الكيانات الإستثمارية - تطبيق إستثناءات تجميع الأعمال (تعديل المعايير الدولية الخاص بالتقارير المالية (١٠) و (١٢) و معيار المحاسبة الدولي (٢٨)).
- إيضاح الإفصاح (تعديل معيار المحاسبة الدولي (١)).

٤. ملخص السياسات المحاسبية الهامة

فيما يلي بيانا بالسياسات المحاسبية المتبعة:

مدفوعات مقدماً

المدفوعات مقدماً تمثل مصروفات لم تتكبد بعد ولكن تم دفعها نقداً. تم تسجيل المدفوعات مقدماً مبدئياً كموجودات وتقاس بالمبلغ المدفوع نقداً. لاحقاً، تحمل هذه المصروفات على قائمة الدخل لعمليات التأمين وقائمة الدخل لعمليات المساهمين حيث انها اما استهلكت أو انتهت مع مرور الوقت.

مصاريف مستحقة ومطلوبات أخرى

يتم اثبات المصاريف المستحقة والمطلوبات الاخرى للمبالغ الواجب سدادها مستقبلاً عن الخدمات و البضائع المستلمة سواء صدرت بها فواتير أم لم يصدر بها فواتير للشركة.

دخل عمولات غير مكتسبة

يتم تأجيل وأطفاء العمولات المستحقة عن عقود إعادة التأمين الخارجة على مدى فترة عقود التأمين التي تتعلق بها. يتم تسجيل الإطفاء في قائمة الدخل لعمليات التأمين.

ممتلكات ومعدات

تظهر الممتلكات والمعدات، بالتكلفة ناقصاً الاستهلاك المتراكم وأي انخفاض جوهري في القيمة. عندما يطلب إستبدال أجزاء جوهرياً من الممتلكات والمعدات على فترات، تقوم الشركة بإثبات هذه الأجزاء كموجودات مستقلة وفقاً لأعمار إنتاجية محددة وتستهلك وفقاً لذلك. يتم إدراج جميع تكاليف الإصلاح والصيانة الأخرى في قائمة الدخل لعمليات التأمين عند تكبدها. يتم استهلاك الممتلكات والمعدات بطريقة القسط الثابت على مدى الأعمار الإنتاجية المقدرة للموجودات كما يلي:

■ أجهزة الكمبيوتر والمعدات المكتبية	٤ سنوات
■ سيارات	٤ سنوات
■ الأثاث والتركيبات	٧ سنوات

يتم التوقف عن اثبات أي جزء من المعدات والأثاث والمركبات وأي جزء هام تم اثباته في الاصل عند الاستبعاد او عند عدم توقع أية منافع اقتصادية مستقبلية من استعمال او الاستبعاد تدرج اية ارباح او خسائر ناتجة عن التوقف عن اثبات الاصل (التي يتم احتسابها بالفرق بين صافي التحصيلات والاستبعاد والقيمة الدفترية للأصل) في قائمة دخل عمليات التأمين عند التوقف عن اثبات الاصل.

يتم مراجعة القيمة المتبقية والاعمار الانتاجية وطرق استهلاك المعدات والاثاث والمركبات في نهاية كل سنة مالية، ويتم تعديلها مستقبلا اذا لزم الامر.

يتم مراجعة القيمة الدفترية للموجودات للتأكد من وجود إنخفاض في قيمتها وذلك عندما تشير الأحداث أو التغيرات في الظروف إلى عدم إمكانية إسترداد قيمتها الدفترية. وفي حالة وجود مثل هذا الدليل، وزيادة القيمة الدفترية عن القيمة القابلة للإسترداد، تخفض الموجودات إلى القيمة القابلة للإسترداد.

عقود التأمين

إن عقود التأمين هي تلك العقود التي تقبل بموجبها الشركة (شركة التأمين) مخاطر تأمين هامة من طرف اخر (حملة الوثائق) وذلك بالموافقة على تعويضهم في حال وقوع حادث مستقبلي محدد وغير مؤكد (الحادث المؤمن عليه) ويؤثر بشكل سلبي على حامل وثيقة التأمين. وكقاعدة عامة، تقوم الشركة بتعريف مخاطر التأمين العامة بأنها تمثل احتمال سداد المزايا عند وقوع الحادث المؤمن عليه. كما يمكن ان تمول عقود التأمين المخاطر المالية.

وحال تصنيف العقد كعقد تأمين، فإنه يبقى كذلك طوال الفترة المتبقية منه، حتى لو انخفضت مخاطر التأمين بشكل كبير خلال الفترة، ما لم يتم استنفاد أو انهاء كافة الحقوق والالتزامات. يمكن اعادة تصنيف العقود الاستثمارية كعقود تأمين عند نشأتها اذا اصبحت مخاطر التأمين هامة.

إعادة التأمين

تقوم الشركة، خلال دورة أعمالها العادية، بإسناد مخاطر التأمين لجزء من أعمالها. تمثل موجودات إعادة التأمين الأرصدة المستحقة من شركات إعادة التأمين. تقدر المبالغ القابلة للإسترداد بصورة مماثلة للطريقة التي يتم بها تقدير مخصص المطالبات تحت التسوية وطبقاً لاتفاقية إعادة التأمين.

يتم إجراء مراجعة للإنخفاض في القيمة بتاريخ إعداد القوائم المالية مرة واحدة أو أكثر عند وجود مؤشرات إنخفاض في القيمة خلال الفترة. يحدث الإنخفاض في القيمة عند وجود دليل موضوعي يشير إلى عدم إمكانية الشركة إسترداد المبالغ القائمة بموجب شروط العقد، وعند إمكانية قياس أثر المبالغ التي ستستلمها الشركة من معيدي التأمين بشكل موثوق به. يتم قيد خسارة إنخفاض القيمة في قائمة الدخل لعمليات التأمين. إن ترتيبات إعادة التأمين المسندة لا تعفي الشركة من إلتزاماتها تجاه حاملي وثائق التأمين.

تمثل مطلوبات إعادة التأمين الأرصدة المستحقة إلى شركات إعادة التأمين. تقدر المبالغ المستحقة بطريقة مماثلة لتلك المتعلقة بإتفاقيات إعادة التأمين المعينة. يتم التوقف عن إثبات موجودات ومطلوبات إعادة التأمين عند استنفاد الحقوق التعاقدية أو إنهاؤها أو عند تحويل العقد إلى طرف آخر. يتم إثبات المكاسب أو الخسائر الناتجة من إعادة التأمين في قائمة الدخل لعمليات التأمين مباشرة بتاريخ الشراء، ولا تطفأ.

كما تتعهد الشركة بمخاطر إعادة التأمين من خلال دورة أعمالها العادية بشأن عقود التأمين، حيثما ينطبق ذلك. يتم إثبات أقساط ومطالبات إعادة التأمين كدخل ومصروف بنفس الطريقة وكأن عملية إعادة التأمين تعتبر نشاطاً مباشراً، بعد الأخذ بعين الاعتبار تصنيف عمليات إعادة التأمين. تمثل مطلوبات إعادة التأمين الأرصدة المستحقة لمعيدي التأمين. تقدر المبالغ المستحقة بطريقة مماثلة لتلك المتعلقة بعقود إعادة التأمين.

يتم إظهار الأقساط والمطالبات على أساس إجمالي بالنسبة للأقساط المسندة والأقساط التي تم التعهد بها. يتم التوقف عن إثبات موجودات أو مطلوبات إعادة التأمين عند استنفاد الحقوق التعاقدية، أو إنتهاؤها أو عند تحويل العقد إلى جهة أخرى.

النقدية وشبه النقدية

تتألف النقدية وشبه النقدية من النقد في الصندوق والحسابات الجارية لدى البنوك.

المخصصات

يتم إثبات المخصصات عند وجود إلتزامات (قانونية أو تعاقدية) على الشركة ناتجة عن أحداث سابقة ويكون هناك إحتمال استخدام مصادر الشركة لسداد الإلتزامات ويمكن قياس مبلغ الإلتزامات بشكل موثوق به.

إختبار كفاية المطلوبات

يتم إجراء اختبار كفاية المطلوبات بتاريخ كل قائمة مركزي مالي للتأكد من كفاية مطلوبات عقود التأمين بعد خصم تكاليف الاكتتاب المؤجلة ذات العلاقة باستخدام أفضل التقديرات الحالية للتدفقات النقدية المستقبلية لعقود التأمين. عند إجراء هذه الإختبارات يتم استخدام أفضل التقديرات الحالية للتدفقات النقدية التعاقدية المستقبلية وتكاليف المطالبات والتكاليف الإدارية. يحمل اي نقص مباشرة لقائمة دخل عمليات التأمين مبدئياً من خلال شطب تكاليف الإكتتاب المؤجلة ذات العلاقة ولاحقاً من خلال تكوين مخصص للخسائر الناجمة عن إختبارات كفاية المطلوبات.

مكافأة نهاية الخدمة للموظفين

يجنب مخصص مكافأة نهاية الخدمة للموظفين، وهي واجبة الدفع لجميع الموظفين كميلغ مقطوع طبقاً لشروط وأحكام نظام العمل السعودي عند إنهاء / إنتهاء عقود عملهم. يحتسب هذا الإلتزام كقيمة حالية للمزايا التي يستحقها الموظفون في حالة تركه العمل في تاريخ قائمة المركز المالي. تحسب مكافأة نهاية الخدمة للموظفين على أساس رواتب الموظفين الأخيرة وبدلاتهم وسنوات خدمتهم المتراكمة كما هو مبين بالشروط الواردة في نظام العمل في المملكة العربية السعودية.

الأدوات المالية – الاثبات المبدئي والقياس اللاحق

إن الأداة المالية هي أي عقد يمكن ان ينشأ عنه اصل مالي لمنشأة ما ومطلوبات مالية او ادوات اسهم لمنشأة اخرى.

الموجودات المالية

الاثبات المبدئي والقياس

يتم تصنيف الموجودات المالية، عند الاثبات المبدئي، كموجودات مالية بالقيمة العادلة من خلال الربح والخسارة، قروض و ذمم مدينة، أستثمارات محتفظ بها حتى تاريخ الإستحقاق، موجودات مالية متاحة للبيع، أو كمشتقات بمسمى أدوات تحوط في تحوط ذو فعالية، أو حسبما هو ملائم. يتم إثبات جميع الموجودات المالية مبدئياً بالقيمة العادلة يضاف إليها في حالة عدم تسجيلها بالقيمة العادلة من خلال الربح والخسارة تكلفة العملية المرتبطة بالإستحواذ على الاصل المالي.

القياس اللاحق

لأغراض القياس اللاحق، تصنيف الموجودات المالية الى فئتين:

- ذمم مدينة
- موجودات مالية متاحة للبيع

لا يوجد لدى الشركة موجودات مالية مدرجة قيمتها العادلة في قائمة الدخل او استثمارات مقتناة حتى تاريخ الاستحقاق او مشتقات.

أقساط التأمين المستحقة

أقساط التأمين المستحقة هي موجودات مالية مشتقة ذات دفعات ثابتة أو محددة. يتم أثبات أقساط التأمين المستحقة عند أستحقاقها ويتم قياسها عند الإثبات الأولى لها، بالقيمة العادلة للمبلغ المستلم أو المستحق. لاحقاً وبعد الأثبات الأولى، يتم قياس الذمم المدينة على أساس التكلفة المطفأة وباستخدام طريقة العمولات المخصومة ناقص مخصص للإنخفاض. يتم تخفيض القيمة الدفترية للأصل من خلال حساب المخصص ويتم إثبات مبلغ الخسارة في قائمة عمليات التأمين. يتم تسجيل مخصص للإنخفاض في الذمم المدينة عند وجود إثبات موضوعي بأن القيمة الدفترية ليست قابلة للإسترداد. يتم عدم إثبات للأقساط المستحقة عند وجود مقياس لعدم إثبات للأصول المالية.

الإستثمارات المتاحة للبيع

الاستثمارات المتاحة للبيع هي تلك الإستثمارات في أسهم أو سندات دين التي لا يتم تصنيفها كإستثمارات مقتناة للإتجار وغير محددة كاستثمارات مدرجة بالقيمة العادلة من خلال قائمة الدخل، والتي يكون إقتنائها لفترة غير محددة من الزمن، ويمكن بيعها لتلبية متطلبات السيولة لمواجهة التغيرات في السوق. وتظهر الأرباح أو الخسائر الناتجة عن التغير في القيمة العادلة للاستثمارات غير المحققة إما في قائمة الدخل الشامل لعمليات المساهمين أو كبند منفصل في فائض عمليات التأمين. تدرج الأرباح أو الخسائر المحققة الناتجة عن بيع هذه الاستثمارات والعمولات في قائمة الدخل لعمليات التأمين أو قائمة الدخل لعمليات المساهمين. يتم تعديل أي انخفاض دائم في قيمة الاستثمارات، ويتم اظهاره في قائمة الدخل لعمليات التأمين او قائمة الدخل لعمليات المساهمين كأعباء انخفاض في القيمة.

التوقف عن الاثبات

يتم التوقف عن اثبات الموجودات المالية (أو أي جزء منها او مجموعة من الموجودات المالية المتشابهة) عند:

- انتهاء الحقوق التعاقدية لاستلام التدفقات النقدية.
- تنازل الشركة عن حقوقها باستلام التدفقات النقدية من الأصل أو التعهد بسداد التدفقات النقدية المستلمة بالكامل وبدون أي تأخير الى طرف آخر بموجب ترتيبات فورية، وعند: (أ) قيام الشركة بنقل كافة المنافع والمخاطر المصاحبة لملكية الاصل، أو (ب) عدم قيام الشركة بنقل أو الإبقاء على كافة المخاطر المصاحبة لملكية الأصول ولكنها قامت بتحويل السيطرة على الاصل .

الإنخفاض في قيمة الموجودات المالية وعدم إمكانية تحصيلها

يتم، بتاريخ كل قائمة مركز مالي، إجراء تقييم للتأكد من وجود أي دليل موضوعي على إنخفاض قيمة أي أصل مالي أو مجموعة من الموجودات المالية. وفي حالة وجود مثل هذا الدليل، يتم إثبات خسارة الإنخفاض في القيمة في قائمة الدخل لعمليات المساهمين وقائمة الدخل لعمليات التأمين. يحدد الإنخفاض في القيمة على النحو التالي:

- بالنسبة للموجودات المدرجة بالقيمة العادلة، تحدد خسارة الانخفاض في القيمة على أساس الإنخفاض في القيمة العادلة.
- بالنسبة للموجودات المدرجة بالتكلفة، يمثل الإنخفاض في القيمة الفرق بين التكلفة والقيمة الحالية للتدفقات النقدية المستقبلية المخصومة على أساس معدل العائد السائد في السوق حالياً لأصل مالي مماثل.
- بالنسبة للموجودات المدرجة بالتكلفة المطفأة، يحدد الإنخفاض في القيمة على أساس التدفقات النقدية المقدرة المخصومة على أساس معدل العمولة الفعلي الأصلي.

إثبات الإيرادات

تم إثبات الأقساط المبقاة ودخل العمولات التي تتعلق بالمخاطر السارية المفعول بعد نهاية الفترة المالية، كأقساط غير مكتسبة ويتم تأجيلها بإتباع الطرق التالية:

- آخر ثلاثة أشهر من الفترة بالنسبة للشحن البحري.
- طريقة احتساب محددة سلفاً بالنسبة للتأمين الهندسي عن المخاطر التي تم تعهدها مدة تزيد عن السنة. ووفقاً لهذا الإحتساب، الأقساط الأقل تكون مكتسبة خلال السنة الأولى وتزداد تدريجياً في نهاية فترة وثيقة التأمين.
- عدد الأيام الفعلي بالنسبة لكافة فئات التأمين الأخرى.

بدأت الشركة باستخدام طريقة إحتساب محددة مسبقاً للقطاع الهندسي ابتداءً من ١ يناير ٢٠١٤. حيث تم تعديل إحتساب الأقساط المؤجلة فقط، ويعتبر ذلك تغير في التقديرات المحاسبية. هذا التغير في الإحتساب يتوقع ان يكون له تأثير طفيف على صافي الأقساط المكتسبة للشركة في السنوات اللاحقة حيث ان صافي احتجاز الشركة فيما يتعلق بالاعمال للقطاع الهندسي تعتبر ذو حد الادنى من قبل الإدارة.

تمثل الأقساط غير المكتسبة الحصص في أقساط التأمين المكتسبة والمتعلقة بفترة التغطية سارية المفعول. يدرج التغير في مخصص الأقساط غير المكتسبة في قائمة الدخل لعمليات التأمين بنفس الطريقة التي يتم بها إثبات الإيرادات على مدى فترة حدوث المخاطر.

دخل الأتعاب على عقود التأمين

يحمل على حاملي وثائق التأمين خدمات إدارة وثائق التأمين، والإلغاءات وأتعاب العقود الأخرى. يتم إثبات هذه الأتعاب كإيرادات على مدى الفترة التي تقدم فيها الخدمات المعنية. وإذا كانت الأتعاب تتعلق بخدمات تقدم في فترات مستقبلية، فإنه يتم تأجيلها وإثباتها على مدى الفترات المستقبلية.

توزيعات الأرباح

يتم إثبات توزيعات الأرباح عند الإقرار بأحقية استلامها، ويتم ذلك عادة عند موافقة المساهمين عليها.

أقساط إعادة التأمين

تتكون أقساط إعادة التأمين المكتسبة من إجمالي الأقساط المستحقة عن كامل التغطية المنصوص عليها في العقود التي تمت خلال السنة، ويتم إثباتها بتاريخ بدء وثيقة التأمين. تشمل الأقساط على أية تسويات ناتجة خلال الفترة المحاسبية بشأن إتفاقيات إعادة التأمين التي نشأت خلال الفترات المحاسبية السابقة.

المطالبات

تتكون المطالبات من المبالغ المستحقة إلى الجهات المتعاقد معها والأطراف الأخرى، ومن مصاريف تسوية الخسارة المتعلقة بها، بعد خصم الخردة والإستردادات الأخرى، وتحمل على قائمة الدخل الشاملة - نتائج عمليات التأمين للفترة التي تكبدت فيها. يشتمل إجمالي المطالبات تحت التسوية على إجمالي التكلفة المقدرة للمطالبات المتكبدة غير المسددة بتاريخ اعداد القوائم المالية، سواء تم التبليغ عنها أم لا. يتم تجنب مخصصات لقاء المطالبات المبلّغ عنها وغير المدفوعة في تاريخ اعداد القوائم المالية على أساس تقدير كل حاله على حده. كما يجنب مخصص، وفقاً لتقديرات الإدارة وخبرة الشركة السابقة، لقاء تكلفة سداد المطالبات المتكبدة غير المبلّغ عنها بتاريخ اعداد القوائم المالية. ان الالتزامات النهائية يمكن أن تزيد أو تقل عن المخصص الذي تم تجنبه. يدرج الفرق بين المخصصات كما في تاريخ اعداد القوائم المالية والسداد والمخصصات المجنبة في الفترة اللاحقة في قائمة الدخل - نتائج عمليات التأمين لتلك السنة. لا تقوم الشركة بخصم مطلوباتها لقاء المطالبات غير المدفوعة لأنه يتوقع سداد كافة المطالبات خلال سنة واحدة من تاريخ اعداد القوائم المالية.

الخردة والتعويضات المستردة

تسمح لبعض عقود التأمين للشركة ببيع (عادة الخردة) الأصول المستحوذ عليها نتيجة تسوية مطالبات (مثال: الخردة). وأيضاً للشركة الحق في ملاحقة أطراف أخرى لسداد بعض أو كل التكاليف (التعويضات المستردة).

يتم تقدير الخردة كمخصص ضمن المطالبات تحت التسوية. المخصص هو قيمة معقولة لما سوف يتم إسترده عند التخلص من الأصل المستحوذ عليه.

وأيضاً التعويضات المستردة يتم تقدير قيمتها وإدراجها كمخصص ضمن المطالبات تحت التسوية. المخصص هو تقدير لما سوف يتم إسترده بعد الإجراءات المتبعة تجاه الأطراف الأخرى.

تقوم الشركة بتقدير مخصص المطالبات على أساس الخبرة السابقة. وتقوم خبراء تسوية خسائر مستقلين بتقدير المطالبات المتعلقة بالملكات. إضافة إلى ذلك، تجنب مخصصات، وفقاً لتقديرات الإدارة وخبرتها السابقة، لقاء المطالبات المتكيدة غير المبلغ عنها بالإضافة إلى تكلفة تسديد المطالبات القائمة بتاريخ قائمة المركز المالي. يدرج الفرق بين المخصصات بتاريخ قائمة المركز المالي والسداد والمخصصات المجنبة في الفترة اللاحقة في حساب التأمين لتلك السنة.

حصة معيد التأمين من المطالبات

يتم إثبات حصة معيدي التأمين من المطالبات عند إثبات إجمالي مطالبات التأمين المتعلقة بها ووفقاً لشروط التعاقد.

تكاليف إكتتاب وثائق التأمين المؤجلة

يتم تأجيل العمولات والتكاليف المباشرة الأخرى المتعلقة بالحصول على عقود جديدة أو إصدار عقود التأمين بالقدر الذي تكون فيه هذه التكاليف قابلة للإسترداد من الأقساط المستقبلية. يتم إثبات كافة تكاليف الإكتتاب الأخرى كمصروف عند تكبدها. وبعد الإثبات الأولى لها، يتم إطفاء هذه التكاليف بطريقة القسط الثابت على مدى فترة الأقساط المستقبلية المتوقعة. يقيد الإطفاء في قائمة الدخل لعمليات التأمين. يتم احتساب التغيرات في العمر الإنتاجي أو الطريقة المتوقعة لإستنفاد المنافع الاقتصادية المستقبلية التي تتضمنها هذه الموجودات وذلك بتعديل فترة الإطفاء، ويتم اعتبار ذلك كتغير في التقديرات المحاسبية.

يتم إجراء مراجعة للتأكد من حدوث إنخفاض في القيمة، وذلك بتاريخ إعداد كل مركز مالي مرة واحدة أو أكثر، وذلك عند وجود دليل على وقوع هذا الإنخفاض. وفي الحالات التي تقل فيها المبالغ القابلة للإسترداد عن القيمة الدفترية، يتم إثبات خسارة الانخفاض في قائمة الدخل لعمليات التأمين. كما تؤخذ تكاليف إكتتاب وثائق التأمين المؤجلة بعين الإعتبار عند إجراء إختبار كفاية المطلوبات لكل فترة يتم فيها إعداد القوائم المالية. يتم التوقف عن إثبات تكاليف إكتتاب وثائق التأمين المؤجلة عند سداد أو إلغاء العقود ذات الصلة.

إستثمارات مربوطة بوحدة

الإستثمارات المربوطة بوحدة هي أصول لدعم مطلوبات ناتجة من عقود التأمين وهي مصنفة كأصول محتفظ بها للإتجار وتقييم بالقيمة العادلة ويتم إثبات التغير بالقيمة العادلة في قائمة الدخل لعمليات التأمين. عقود التأمين هي تلك العقود ذات المخاطر التأمينية الهامة وتصنف الشركة الإستثمارات المربوطة بوحدة كعقود تأمين على أساس خصائص مرتبطة بالوفاة والعجز.

مطلوبات إستثمارات مربوطة بوحدة

كانت مطلوبات الإستثمارات المربوطة بوحدة تحدد كقيمة وحدات تعتبر مخصصة بتاريخ التقييم. تم تكوين احتياطات فنية إضافية لقيمة مخاطر الحياة المرفقة للعقود. تم احتساب هذه الاحتياطات الإضافية بإستخدام تقنيات عشوائية.

الزكاة وضريبة الدخل

يتم تجنب مخصص الزكاة وضريبة الدخل وفقاً لنظام الزكاة وضريبة الدخل المعمول به في المملكة العربية السعودية. يتم احتساب الزكاة على أساس الوعاء الزكوي للمساهمين المؤسسين السعوديين والجمهور العام، بينما يتم احتساب ضريبة الدخل على حصة المساهمين المؤسسين غير السعوديين في صافي الدخل المعدل. إن الزكاة وضريبة الدخل هي التزامات على المساهمين. تحمل وتفيد في الدخل الشامل الآخر.

المعلومات القطاعية

إن القطاع التشغيلي هو جزء من الشركة ويقوم بأعمال ينتج عنها إيرادات وتكبد عنه مصاريف والذي يختلف مخاطره وفوائده عن القطاعات الأخرى. يتم التقرير عن المعلومات التشغيلية بطريقة تتماشى مع التقارير الداخلية المقدمة إلى رئيس العمليات بصفته صانع القرار. إن صانع القرارات التشغيلية الرئيسية يعتبر مسؤولاً عن توزيع المصادر وتقييم أداء الوحدات التشغيلية وإتخاذ قرارات إستراتيجية. تتكون الشركة من وحدات عمل وذلك حسب منتجاتها وخدماتها، ولديها ستة قطاعات تشغيلية يتم رفع التقارير بشأنها كما يلي:

- تأمين المركبات يوفر التغطية ضد الخسائر أو الأضرار التي لحقت بالمركبات جراء حادث، حريق أو السرقة. بالإضافة إلى تغطية المسؤولية لطرف ثالث.
- الهندسة والالتزامات، توفر التغطية لمخاطر عمال البناء، وأعمال الإنشاءات والأعمال الميكانيكية والكهربائية والإلكترونية والميكانيكية، وتوقف الآلات والمكائن، وغيرها من عمليات التأمين التي تدرج ضمن هذا النوع من التأمين.
- منتجات الرعاية الصحية، تقوم بتقديم التأمين الطبي لحملة وثائق التأمين.
- تأمين الممتلكات يوفر تغطية الخسائر المادية أو الأضرار على الممتلكات الناتجة عن حوادث أو أي سبب يشمل ذلك الحريق والكوارث الخسائر التبعية الناتجة على الأخطار المؤمن عليها.
- يتكون قطاعات التأمين العام الأخرى من التأمين البحري، والتأمين على الائتمان و خيانة الأمانة والضمان والالتزامات.
- قطاع الحماية والإدخار يشمل مجموعة متنوعة من منتجات الإدخار والتقاعد المصممة لتلبية إحتياجات الأفراد وكذلك المؤسسات والشركات التجارية.

في حالة حدوث أية معاملة، فأنها تتم وفقاً لأسعار التحويل بين القطاعات التشغيلية، وتتم بنفس شروط التعامل مع الأطراف الأخرى. تشمل إيرادات ومصاريف ونتائج القطاع على التحويلات بين القطاعات التشغيلية والتي سيتم حذفها على مستوى القوائم المالية للشركة. وقد تم اعتماد القطاعات التشغيلية فقط لأن كافة عمليات الشركة تتم داخل المملكة العربية السعودية، تم عرض المعلومات القطاعية حسب قطاعات الاعمال فقط.

العملات الأجنبية

تحويل العملات التي تتم بالعملات الأجنبية إلى الريال السعودي بأسعار التحويل السائدة وقت إجراء المعاملات. ويعاد تحويل أرصدة الموجودات والمطلوبات المالية المسجلة بالعملات الأجنبية بأسعار التحويل السائدة في تاريخ قائمة المركز المالي. تدرج كافة فروقات التحويل في قائمة الدخل لعمليات المساهمين وقائمة الدخل لعمليات التأمين.

مقاصة

تتم مقاصة الموجودات والمطلوبات المالية ويُدْرَج صافي المبلغ في قائمة المركز المالي فقط عند وجود حق نظامي ملزم وعندما يكون هناك نية لدى الشركة لتسوية الموجودات مع المطلوبات على أساس الصافي، أو بيع الموجودات وتسديد المطلوبات في آن واحد. لا يتم مقاصة الإيرادات والمصاريف في قائمة الدخل لعمليات المساهمين وقائمة الدخل لعمليات التأمين ما لم يكن ذلك مطلوباً أو مسموحاً به من قبل المعايير المحاسبية أو تفسيراتها.

محاسبة تاريخ التداول

يتم إثبات أو التوقف عن إثبات كافة العمليات الإعتيادية المتعلقة بشراء وبيع الموجودات المالية بتاريخ التداول (أي التاريخ الذي تلتزم به الشركة بشراء أو بيع الموجودات). تتطلب العمليات الإعتيادية المتعلقة بشراء وبيع الموجودات المالية أن يتم سداد الموجودات خلال فترة زمنية تنص عليها الأنظمة أو تلك المتعارف عليها في السوق.

إحتياطي نظامي

وفقاً للنظام الأساسي، يجب على الشركة تحويل ١٠٪ من صافي دخل السنة للإحتياطي النظامي إلى ان يساوي هذا الإحتياطي رأس المال. لم يتم أي تحويل للسنة المنتهية في ٢١ ديسمبر ٢٠١٥م وذلك بسبب تكبد الشركة لخسائر المتراكمة.

٥. التقديرات والإفتراضات المحاسبية الهامة

يتطلب إعداد القوائم المالية من الإدارة إجراء التقديرات والإفتراضات التي قد تؤثر على مبالغ الإيرادات والمصاريف والموجودات والمطلوبات المسجلة والإفصاح عن المطلوبات المحتملة بتاريخ إعداد القوائم المالية. إن عدم التأكد من هذه التقديرات والإفتراضات يمكن أن يؤدي إلى تعديل جوهري في المستقبل على القيمة الدفترية للموجودات أو المطلوبات.

فيما يلي الإفتراضات الأساسية المتعلقة بعدم التأكد من التقديرات الأساسية المستقبلية والأخرى بتاريخ قائمة المركز المالي والتي يمكن أن تؤدي إلى إجراء تعديل جوهري على القيمة الدفترية للموجودات والمطلوبات خلال السنة المالية القادمة.

الانخفاض في قيمة الاستثمارات

تقوم الشركة بإعتبار الإستثمارات المتاحة للبيع بأنها منخفضة القيمة وذلك عند وجود إنخفاض جوهري أو مستمر في القيمة العادية دون التكلفة، أو عند وجود دليل موضوعي على وجود مثل هذا الإنخفاض. يتطلب تحديد الإنخفاض "الجوهري" و "المستمر" إجراء تقديرات هامة. إضافة إلى ذلك، تقييم الشركة لعوامل أخرى تشتمل على التغير العادي في أسعار الأسهم المتداولة والتدفقات النقدية المستقبلية وعوامل خصم الأسهم غير المتداولة، إن وجدت.

الاحتياطات الفنية لإنشطة التأمين

يعتبر تقدير الإلتزامات النهائية الناتجة عن المطالبات المقدمة بموجب عقود التأمين وعقود الحماية والإدخار من أهم التقديرات المحاسبية التي تقوم بها الشركة. هناك العديد من مصادر عدم التأكد التي يجب أخذها بعين الإعتبار عند تقدير الإلتزامات التي يتعين على الشركة دفعها بموجب هذه المطالبات. يعتبر مخصص المطالبات المتكبدة وغير المبلغ عنها تقديراً للمطالبات التي يتوقع الإبلاغ عنها بعد تاريخ قائمة المركز المالي بشأن الحادث المؤمن عليه الذي وقع قبل تاريخ قائمة المركز المالي. إن الطرق الفنية المتبعة من قبل الإدارة في تقدير تكلفة المطالبات المبلغ عنها وكذلك المطالبات المتكبدة غير المبلغ عنها تتمثل في إتباع نفس طرق سداد المطالبات السابقة عند التنبؤ بطرق سداد المطالبات المستقبلية. يتم احتساب الإحتياطي الحسابي على أساس طريقة متعلقة بالتقييم المتوقع لإكتواري خارجي من خلال إستخدام الأسعار الحالية لوحدة الصندوق.

تقدر المطالبات التي تتطلب قراراً من المحكمة أو عن طريق التحكيم على أساس كل حالة على حده. تقوم الشركة بتسوية المخاطر المستقلة بتقدير المطالبات المتعلقة بالملكيات، الهندسة والمطالبات الكبيرة. تقوم الإدارة بمراجعة المخصصات المتعلقة بالمطالبات المتكبدة، والمطالبات المتكبدة غير المبلغ عنها، على أساس ربع سنوي.

القيمة العادلة للأدوات المالية

القيمة العادلة هي السعر الذي سيتم إستلامه عند بيع أصل ما أو دفعة عند تمويل مطلوبات ما بموجب معادلة نظامية تمت بين أطراف متعاملة في السوق بتاريخ القياس. يحدد قياس القيمة العادلة بإفتراض أن معاملة بيع الموجودات أو تحويل المطلوبات قد تمت إما:

- في السوق الرئيسي للموجودات أو المطلوبات أو
- في حالة عدم وجود السوق الرئيسي، في أكثر الأسواق فائدة للموجودات والمطلوبات.

إن السوق الرئيسي أو السوق الأكثر فائدة يجب أن يكون قابل للوصول إليه من قبل الشركة. تقاس القيمة العادلة للموجودات أو المطلوبات بإفتراض أن المشاركين في السوق سيستفيدون عند تسعير الموجودات أو المطلوبات وبإفتراض أن المشاركين في السوق يسعون لتحقيق أفضل مصالحهم الاقتصادية. تستخدم الشركة طرق التقييم الملائمة وفقاً للظروف وتتوفر بشأنها بيانات كافية لقياس القيمة العادلة وزيادة استخدام المدخلات ذات العلاقة والقابلة للملاحظة وتقليل استخدام المدخلات الغير قابلة للملاحظة.

تم تصنيف كافة الموجودات والمطلوبات التي تم قياسها بالقيمة العادلة أو الإفصاح عنها في القوائم المالية ضمن التسلسل الهرمي للقيمة العادلة، طبقاً لما هو مبين أدناه، على أساس مدخلات المستوى الأدنى والهامة لقياس القيمة العادلة ككل:

- المستوى الأول:** الأسعار المتداولة (بدون تعديل) في سوق نشط لموجودات ومطلوبات مماثلة.
- المستوى الثاني:** طرق تقييم تعتبر مدخلات المستوى الأدنى والهامة لقياس القيمة العادلة لها قابلة للملاحظة بصورة مباشرة أو غير مباشرة.
- المستوى الثالث:** طرق تقييم تعتبر مدخلات المستوى الأدنى والهامة لقياس القيمة العادلة لها غير قابلة للملاحظة.

بالنسبة للموجودات والمطلوبات التي يتم إثباتها في القوائم المالية على نحو متكرر، تقوم الشركة بالتأكد فيما إذا تمت التحويلات بين مستويات التسلسل الهرمي وذلك بإعادة تقييم تعتبر مدخلات المستوى الأدنى والهامة لقياس القيمة العادلة ككل) في نهاية كل فترة مالية.

ولأغراض الإفصاح عن القيمة العادلة، تقوم الشركة بتحديد فئات الموجودات والمطلوبات بحسب طبيعة وخصائص ومخاطر الموجودات والمطلوبات ومستوى التسلسل الهرمي للقيمة العادلة طبقاً لما هو موضح اعلاه. تقوم إدارة الشركة بتحديد السياسات والإجراءات لقياس القيمة العادلة على نحو متكرر مثل (الاستثمارات العقارية والموجودات المالية المتاحة للبيع غير المتداولة) ولقياس القيمة العادلة على نحو غير متكرر مثل الموجودات المعدة للتوزيع في العمليات المتوقفة.

خسائر إنخفاض الذمم المدينة

تقوم الشركة بمراجعة الذمم المدينة التي تعتبر هامة بمفردها، وكذلك الذمم المدينة المدرجة ضمن مجموعة من الموجودات المالية التي لها خصائص إئتمان مماثلة وذلك للتأكد من وجود إنخفاض في قيمتها. إن الذمم المدينة التي يتم مراجعتها بصورة فردية للتأكد من وجود إنخفاض في قيمتها والتي يتم بشأنها إثبات أو يستمر في إثبات خسارة الإنخفاض لا يتم إدراجها عند مراجعتها بصورة جماعية للتأكد من وجود إنخفاض في قيمتها. تتطلب مراجعة الإنخفاض في القيمة هذه إجراء الأحكام والتقديرية. ولإجراء ذلك، تقوم الشركة بتقييم خصائص الإئتمان التي تأخذ بعين الاعتبار حالات الإخفاق السابقة والتي تعتبر مؤشراً على القدرة على سداد كافة المبالغ المستحقة طبقاً للشروط التعاقدية.

تكاليف اكتاب وناثق مؤجلة

يتم تأجيل وإطفاء العمولات والتكاليف الأخرى المباشرة والغير مباشرة المتعلقة بعقود جديدة أو إصدار عقود التأمين على مدى عقود التأمين ذات العلاقة كأقساط مكتسبة. يقيد الإطفاء في قائمة الدخل لعمليات التأمين.

٦. النقدية وشبه النقدية

٢٠١٤ ريال سعودي		٢٠١٥ ريال سعودي		
عمليات المساهمين	عمليات التأمين	عمليات المساهمين	عمليات التأمين	
-	٦٥٤,٦٩٦	-	١,٠١٦,٩٧٦	النقد في الصندوق
٥,٧٠٥,٠٨١	٦٢,٣٢٦,٤٣٦	١,٥٦٥,٤٥٤	٥٤,٢٢٧,٠٧٤	النقد لدى البنك
٥,٧٠٥,٠٨١	٦٢,٩٨١,١٣٢	١,٥٦٥,٤٥٤	٥٥,٢٤٤,٠٥٠	

يتم إيداع النقد لدى البنوك لدى أطراف ذات تصنيف إئتماني جيد.

٧. المدفوعات مقدماً و الموجودات الأخرى

٢٠١٤ ريال سعودي		٢٠١٥ ريال سعودي		
عمليات المساهمين	عمليات التأمين	عمليات المساهمين	عمليات التأمين	
-	٦,٧٤٩,١٨١	-	٨,٠١٠,١٧١	مبالغ مستحقة لإستثمارات مربوطة بوحدات
-	١,٢٤٨,٢٣١	-	١,٢١١,٢٦٠	إيجار مدفوع مقدماً
٥٦٩,٦١٣	١٥١,٤١٦	٢,٥٠٨,٠٥٠	١,٠٧٤,٨٧٩	دخل إستثمار مستحق
-	٤,٩٩٩,٣٥٠	-	-	مبالغ مستحقة من اطراف ذات علاقة
-	١,١٧٣,٥٦٢	-	٢,٢٩٣,٣٦٣	موجودات أخرى
٥٦٩,٦١٣	١٤,٣٢١,٧٤٠	٢,٥٠٨,٠٥٠	١٢,٥٨٩,٦٧٣	

٨. أرصدة إعادة التأمين

أ) أرصدة إعادة تأمين مدينة

٢٠١٤ ريال سعودي	٢٠١٥ ريال سعودي	
٣٩,٤٠٦,٠٤١	٣٢,٠٧٤,٣٥٥	أرصدة إعادة تأمين مدينة
-	(٢,٦٠٦,٠٦٧)	مخصص ديون مشكوك في تحصيلها لأرصدة إعادة تأمين مدينة
٣٩,٤٠٦,٠٤١	٢٩,٤٦٨,٢٨٨	أرصدة إعادة التأمين المدينة، بالصافي

ب) أرصدة إعادة تأمين دائنة

٢٠١٤	٢٠١٥	
ريال سعودي	ريال سعودي	
٥٠,٥٠٤,١٧٥	٥٠,٣٨٦,٩٧٤	أرصدة إعادة تأمين مستحقة لإطراف ذات علاقه (إيضاح ٢٥)
١٣٣,٣٣٤,٠٤٣	٨٦,٩١٩,٨٣١	أرصدة إعادة تأمين مستحقة لإطراف أخرى
١٨٨,٨٣٨,٢١٨	١٣٧,٣٠٦,٨٠٥	إجمالي أرصدة إعادة التأمين المستحقة

٩. أقساط التأمين المستحقة

٢٠١٤	٢٠١٥	
ريال سعودي	ريال سعودي	
٢٧٢,٩٠٥,٧٧٤	٣٣٢,٥٩٧,٥٣٧	أقساط تأمين مستحقة
(٣٩,٨٩١,٨٣١)	(٤١,١٨٠,٤٨٩)	مخصص ديون مشكوك في تحصيلها
٢٣٣,٠١٣,٩٤٣	٢٩١,٤١٧,٠٤٨	أقساط التأمين المستحقة، بالصافي

فيما يلي تحليلاً بأعمار أرصدة الأقساط المستحقة:

متأخرة السداد ومتخفضة القيمة		متأخرة السداد ولم تنخفض قيمتها		٢٠١٥	
أكثر من ١٨٠ يوم	أقل من ١٨٠ يوم	لغاية ٩٠ يوم	غير متأخرة السداد ولم تنخفض قيمتها	الإجمالي	ريال سعودي
٩٨,٣٥٦,٤٠١	٥٦,٧١٠,٥٩١	١٠٣,٥٦٩,٠١٧	٧٣,٩٦١,٥٢٨	٣٣٢,٥٩٧,٥٣٧	أقساط تأمين مستحقة
(٣٥,٥٦٨,٤١٥)	(٥,٦١٢,٠٧٤)	-	-	(٤١,١٨٠,٤٨٩)	مخصص ديون مشكوك في تحصيلها
٦٢,٧٨٧,٩٨٦	٥١,٠٩٨,٥١٧	١٠٣,٥٦٩,٠١٧	٧٣,٩٦١,٥٢٨	٢٩١,٤١٧,٠٤٨	أقساط تأمين مستحقة بالصافي

متأخرة السداد ومتخفضة القيمة		متأخرة السداد ولم تنخفض قيمتها		٢٠١٤	
أكثر من ١٨٠ يوم	أقل من ١٨٠ يوم	إلى ٩٠ يوم	غير متأخرة السداد ولم تنخفض قيمتها	الإجمالي	ريال سعودي
٦٠,٩٢١,١٧٣	١٨,٨٦٢,٦٧٣	١٢٤,٨٦١,٠٣٤	٦٨,٢٦٠,٨٩٤	٢٧٢,٩٠٥,٧٧٤	أقساط تأمين مستحقة
(٣٧,٠٦٢,٤٣٠)	(٢,٨٢٩,٤٠١)	-	-	(٣٩,٨٩١,٨٣١)	مخصص ديون مشكوك في تحصيلها
٢٣,٨٥٨,٧٤٣	١٦,٠٣٣,٢٧٢	١٢٤,٨٦١,٠٣٤	٦٨,٢٦٠,٨٩٤	٢٣٣,٠١٣,٩٤٣	أقساط تأمين مستحقة، صافي

تصنف الشركة الأرصدة كـ "متأخرة السداد ومنخفضة القيمة" بحسب دراستها لكل حالة على حدى وتسجل انخفاض القيمة في قائمة الدخل لعمليات التأمين. من المتوقع ان يتم تحصيل أقساط التأمين المستحقة التي لم يتم انخفاض لقيمتها بالكامل وذلك بحسب الخبرة السابقة في هذا المجال. لانتضمن إجراءات الشركة الحصول على ضمانات مقابل أقساط التأمين وعليه فإن الغالبية المطلقة لهذه الأرصدة هي بدون ضمانات. يتم تحديد جودة الإئتمان للموجودات المالية المصنفة كغير متأخرة السداد ولم تنخفض قيمتها بالعودة الى حاملي الوثائق حيث يجب ان يتمتعون بتاريخ إئتماني جيد وقوي مع ندرة وجود اي تعثر وتحصيل كافة المستحقات في السابق.

فيما يلي الحركة التي تمت على مخصص الديون المشكوك في تحصيلها:

٢٠١٤	٢٠١٥	
ريال سعودي	ريال سعودي	
٣٤,٩٦٨,٧٧٥	٣٩,٨٩١,٨٣١	الرصيد في بداية السنة
٤,٩٢٣,٠٥٦	١,٢٨٨,٦٥٨	الإنخفاض المحمل على السنة
٣٩,٨٩١,٨٣١	٤١,١٨٠,٤٨٩	الرصيد في نهاية السنة

١٠. الإستثمارات المتاحة للبيع

تم تصنيف الإستثمارات كما يلي:

أ. الإستثمارات المتاحة للبيع الخاصة بعمليات التأمين:

٢٠١٤	٢٠١٥	مدرجة
ريال سعودي	ريال سعودي	
٥,٠٠٠,٠٠٠	٥,٠٠٠,٠٠٠	سندات - ذات معدلات فائدة متغيرة
٤٦,٠٥٢,٩٢٥	٤٦,٤٨٠,٢٦٧	سندات - ذات معدلات فائدة ثابتة
١٥,٢٣٧,٨٩٨	٤,٨٢٣,٦٤٨	صناديق إستثمارية
٦٦,٢٩٠,٨٢٣	٥٩,٣٠٣,٩١٥	الإجمالي

تم عرض الخسائر غير المحققة في القيمة العادلة للإستثمارات المتاحة للبيع وقدرها ٣٣٩,٣٥٦ ريال سعودي (٢٠١٤: ٩٧,٨٠٥ ريال سعودي) ضمن فائض عمليات التأمين في قائمة المركز المالي.

تتكون الإستثمارات المتاحة للبيع من سندات وصناديق إستثمارية صادرة من قبل شركات ومؤسسات مالية في المملكة العربية السعودية ودول مجلس التعاون الخليجي.

إن درجة تصنيف السندات ذات معدلات فائدة ثابتة هي "أ أ" والسندات ذات معدلات فائدة متغيرة هي "أ" طبقاً لتصنيف ستاندرد أند بورز لكن الصناديق الإستثمارية غير مصنفة.

إن حركة الإستثمارات المتاحة للبيع الخاصة بعمليات التأمين كالآتي:

٢٠١٤	٢٠١٥	
ريال سعودي	ريال سعودي	
٣٩,٧٠٤,٣٩٣	٦٦,٢٩٠,٨٢٣	الرصيد في بداية السنة
٢٤,٩٥٨,٨١٣	٤,٩٠٩,١٩٢	مستراه خلال السنة
-	(١٠,٣٤٨,٥٧٦)	مستبعدة خلال السنة
١,٦٣٧,٦١٧	(١,٥٤٧,٥٢٤)	(الخسارة) / الربح غير المحقق من إستثمارات متاحة للبيع
٦٦,٢٩٠,٨٢٣	٥٩,٣٠٣,٩١٥	الرصيد في نهاية السنة

ب. الإستثمارات المتاحة للبيع الخاصة بعمليات المساهمين :

٢٠١٥ ريال سعودي			
الإجمالي	غير مدرجة	مدرجة	
٣٠,٠٠٠,٠٠٠	٣٠,٠٠٠,٠٠٠	-	صكوك - ذات معدلات فائدة متغيرة
٢٥,٠٠٠,٠٠٠	٢٥,٠٠٠,٠٠٠	-	صكوك - ذات معدلات فائدة ثابتة
٩٩,٩٩٨,٩٠٤	-	٩٩,٩٩٨,٩٠٤	سندات - ذات معدلات فائدة ثابتة
٩,١٦٩,٣٨٩	-	٩,١٦٩,٣٨٩	صناديق إستثمارية
٣,٢٢٣,٠٧٨	٣,٢٢٣,٠٧٨	-	أسهم
١٦٧,٣٩١,٣٧١	٥٨,٢٢٣,٠٧٨	١٠٩,١٦٨,٢٩٣	الإجمالي

٢٠١٤ ريال سعودي			
الإجمالي	غير مدرجة	مدرجة	
١٥,٠٠٠,٠٠٠	١٥,٠٠٠,٠٠٠	-	صكوك - ذات معدلات فائدة متغيرة
٢٥,٠٠٠,٠٠٠	٢٥,٠٠٠,٠٠٠	-	صكوك - ذات معدلات فائدة ثابتة
٩٤,٩٥٠,٩١٤	-	٩٤,٩٥٠,٩١٤	سندات - ذات معدلات فائدة ثابتة
١٢,٢٤٢,٧٩٤	-	١٢,٢٤٢,٧٩٤	صناديق إستثمارية
٣,٢٢٣,٠٧٨	٣,٢٢٣,٠٧٨	-	أسهم
١٥٠,٤١٦,٧٨٦	٤٣,٢٢٣,٠٧٨	١٠٧,١٩٣,٧٠٨	الإجمالي

تم عرض (الخسارة) / الربح التراكمي في القيمة العادلة للإستثمارات المتاحة للبيع والبالغ ١٩٦, ٢,٢٧٣ ريال سعودي (٣١) ديسمبر ٢٠١٤: ١٦٠, ٦٢٢ ريال سعودي) ضمن حقوق المساهمين في قائمة المركز المالي.

تتكون الإستثمارات المتاحة للبيع من سندات وصناديق إستثمارية صادرة من قبل شركات ومؤسسات مالية في المملكة العربية السعودية ودول مجلس التعاون الخليجي.

نظرا لعدم توفر القيمة السوقية للصكوك و الإستثمارات الغير المدرجة أعلاه، تم قيد هذه الإستثمارات بالتكلفة ويتم مراجعتها من قبل الادارة للتأكد من وجود انخفاض في قيمتها.

إن حركة الإستثمارات المتاحة للبيع الخاصة بعمليات المساهمين كالآتي:

٢٠١٤ ريال سعودي	٢٠١٥ ريال سعودي	
١٤٧,٤٦٤,٤٤٨	١٥٠,٤١٦,٧٨٦	الرصيد في بداية السنة
١٤,٦٤٨,٠٣١	٤٥,٣٦٤,٣٧٤	مشتراه خلال السنة
(١٢,٢٠٤,٩٩٣)	(٢٥,٥٨٠,٧٦٧)	مستبعد خلال السنة
٥٠٩,٣٠٠	(٢,٨٠٩,٠٢٢)	(الخسارة) / الربح غير المحقق من الإستثمارات المتاحة للبيع
١٥٠,٤١٦,٧٨٦	١٦٧,٣٩١,٣٧١	الرصيد في نهاية السنة

ج . التصنيف الإئتماني:
فيما يلي التصنيف الإئتماني للإستثمارات المتاحة للبيع:

جودة الإئتمان	وكيل التصنيف الإئتماني	الأداة المالية	٣١ ديسمبر ٢٠١٥ م	٣١ ديسمبر ٢٠١٤ م
جودة عالية جدا AA	ستاندرد أند بورز / موديز	سندات / صكوك	١٢,٤٣١,٢٥٠	١٢,٤١١,٢٢٥
جودة عالية A+	ستاندرد أند بورز	سندات / صكوك	١١٧,٥١٩,٦٦٤	١٣٧,٥٨٧,٦٧٩
جودة مرضية A-	ستاندرد أند بورز	صكوك	٥,٠٠٠,٠٠٠	٥,٠٠٠,٠٠٠
غير مصنفة	لا ينطبق	أسهم / صكوك / صناديق استثمار	١٥,٤٦٥,٨٧٢	١٢,٣٩٢,٤٦٧

جودة عالية جدا: الرسملة، الأرباح، القوة المالية، السيولة، الإدارة، السمعة الجيدة في السوق وقدرة ممتازة على السداد.
جودة عالية: الرسملة، الأرباح، القوة المالية، السيولة، الإدارة، السمعة جيدة في السوق وقدرة جيدة على السداد.
جودة مرضية: تتطلب مراقبة منتظمة بسبب عوامل المخاطر المالية. القدرة على السداد لا يزال في مستوى مرضي.

د. تحديد القيمة العادلة والمستوى الهرمي لها

كما في ٣١ ديسمبر، تم قياس القيمة العادلة للأدوات المالية لعمليات التأمين والمساهمين باستخدام المستوى الهرمي الأول للسندات و الصناديق الإستثمارية والمدرجة في سوق الأسهم.

يوضح الجدول التالي تحليل الأدوات المالية التي تم قياسها بالقيمة العادلة وذلك حسب المستوى الهرمي للقيمة العادلة:

(١) عمليات التأمين

٢٠١٥			
ريال سعودي			
الإجمالي	المستوى الثالث	المستوى الثاني	المستوى الأول
٥٤,٤٨٠,٢٦٧	-	-	٥٤,٤٨٠,٢٦٧
٤,٨٢٣,٦٤٨	-	-	٤,٨٢٣,٦٤٨
٥٩,٣٠٣,٩١٥	-	-	٥٩,٣٠٣,٩١٥
سندات			
صناديق إستثمارية			
الإجمالي			
٢٠١٤			
ريال سعودي			
الإجمالي	المستوى الثالث	المستوى الثاني	المستوى الأول
٥١,٠٥٢,٩٢٥	-	-	٥١,٠٥٢,٩٢٥
١٥,٢٢٧,٨٩٨	-	-	١٥,٢٢٧,٨٩٨
٦٦,٢٩٠,٨٢٣	-	-	٦٦,٢٩٠,٨٢٣
سندات			
صناديق إستثمارية			
الإجمالي			

(٢) عمليات المساهمين

٢٠١٥				
ريال سعودي				
الإجمالي	المستوى الثالث	المستوى الثاني	المستوى الأول	
٩٩,٩٩٨,٩٠٤	-	-	٩٩,٩٩٨,٩٠٤	سندات
-	-	-	-	صكوك
٩,١٦٩,٣٨٩	-	-	٩,١٦٩,٣٨٩	صناديق إستثمارية
-	-	-	-	أسهم
١٠٩,١٦٨,٢٩٣	-	-	١٠٩,١٦٨,٢٩٣	الإجمالي

٢٠١٤				
ريال سعودي				
الإجمالي	المستوى الثالث	المستوى الثاني	المستوى الأول	
٩٤,٩٥٠,٩١٤	-	-	٩٤,٩٥٠,٩١٤	سندات
-	-	-	-	صكوك
١٢,٢٤٢,٧٩٤	-	-	١٢,٢٤٢,٧٩٤	صناديق إستثمارية
-	-	-	-	أسهم
١٠٧,١٩٣,٧٠٨	-	-	١٠٧,١٩٣,٧٠٨	الإجمالي

لم تكن هناك تحويلات بين المستوى الأول و المستوى الثاني لقياس القيمة العادلة خلال السنة المنتهية في ٣١ ديسمبر ٢٠١٥م والسنة المنتهية في ٣١ ديسمبر ٢٠١٤م.

تم قياس الاستثمارات المتاحة للبيع الغير مدرجة بقيمة ٥٨,٢٢٣,٠٧٨ ريال سعودي (٣١ ديسمبر ٢٠١٤م: ٤٣,٢٢٣,٠٧٨ ريال سعودي) بالتكلفة لعدم وجود أسواق مال نشطة أو وسائل أخرى ذات مصداقية لقياس قيمة الاستثمارات العادلة.

١.١ الاستثمارات المربوطة بوحدات

القيمة العادلة للإستثمارات المربوطة بوحدات كما في ٣١ ديسمبر:

٢٠١٤	٢٠١٥	
ريال سعودي	ريال سعودي	
٥٧٤,٥٢٥,٨٠٥	٥٧٢,٥٣١,١٥٢	صناديق بالعملة المحلية
١٢,٥٥٦,٩٧٤	١٤,٤٣٧,٤٧٥	صناديق بالعملات الأجنبية
٥٨٧,٠٨٢,٧٧٩	٥٨٦,٩٦٨,٦٢٧	

وفيما يلي المحافظ الإستثمارية :

٢٠١٤	٢٠١٥	
ريال سعودي	ريال سعودي	
٢٨١,٧١٥,٢٢٩	٢٧٤,٠٠٥,٠٥٢	صندوق الغد / الأنجال منخفض الخطورة
١٩١,٢٤٦,٣٠٩	٢٠٦,٧٨١,٦٩٥	صندوق البدر (ريال سعودي)
٥٤,٨٤٤,٧٧٧	٤٨,٧٥٤,٧٧٤	صندوق الغد / الأنجال مرباحة
٢٥,٦٠٦,٧٦٦	٢٥,٠٠٤,١٥٩	صندوق أسهم الصفا
٦,٦٧٩,٢٢٥	٦,٣٠٧,٤٢٥	صندوق البدر (دولار أمريكي)
٤,٢٤٣,٣٦٤	٤,٥٠٩,٣١٨	صندوق سوق المال (ريال سعودي)
٤,١٠١,٩٥٣	٣,٩٦١,١٢٩	صندوق أسهم الفرسان (دولار أمريكي)
٣,٨٧٦,١٠٧	٣,١٠٠,٢٧٢	صندوق الدانة للمتاجرة بالأسهم الخليجية
٢,٩٩٣,٢٥٣	٢,٥٩٤,٤٤٦	صندوق الإستثمار السعودي
١,٧٧٥,٧٩٦	١,٩٥٠,٣٥٧	صندوق النقاء للنمو الآسيوي (دولار أمريكي)
٥٨٧,٠٨٢,٧٧٩	٥٨٦,٩٦٨,٦٢٧	

إن الأصول المربوطة بوحدات " أصول تدعم عقود يتحمل فيها حاملي الوثائق المخاطر المالية" هي أصول يتم إستثمارها بوحدات لصناديق إستثمارية. تحتفظ الشركة بإحتياطي للوحدات المربوطة والذي يمثل مطلوبات ناشئة عن عقود تأمين يتحمل فيها حاملي الوثائق المخاطر المالية والتي يجب ان تتساوى مع الأصول المربوطة بوحدات مع بعض الاستثناءات المتعلقة بالإحتياطيات الأخرى والفروقات الزمنية (إيضاح ١٧).

وتستخدم الشركة المستوى ١ من التسلسل الهرمي لتحديد والإفصاح عن القيمة العادلة للإستثمارات المربوطة بوحدات.

١٢. تكاليف إكتتاب واثاق مؤجلة

٢٠١٤	٢٠١٥	
ريال سعودي	ريال سعودي	
١٧,٥٣٢,٣٤٤	١٣,٨٣٧,٦٥٩	الرصيد في بداية السنة
٣٦,٤٢٧,٠٨٢	٤٧,٠٣١,١٢١	متكبدة خلال السنة
(٤٠,١٢١,٧٦٧)	(٣٨,٩١٠,٤٩٩)	الإطفاء للسنة
١٣,٨٣٧,٦٥٩	٢١,٩٥٨,٢٩١	الرصيد في نهاية السنة

١٣. الممتلكات والمعدات

كما في ٣١ ديسمبر ٢٠١٥ (ريال سعودي)				
التكلفة	أجهزة الكمبيوتر والمعدات المكتبية (ريال سعودي)	سيارات (ريال سعودي)	أثاث و مفروشات (ريال سعودي)	الإجمالي (ريال سعودي)
الرصيد في بداية السنة	٨,٨٢٥,٩٥٠	١,٠١٢,٣٤٧	٥,٩٨٩,٨٥٩	١٥,٨٢٨,١٥٦
إضافات خلال السنة	٤٥٠,٦٦٧	-	٣٦٢,١٦٣	٨١٢,٨٣٠
أستبعادات خلال السنة	-	(٤٣,٠٠٠)	-	(٤٣,٠٠٠)
الرصيد في نهاية السنة	٩,٢٨٦,٦١٧	٩٦٩,٣٤٧	٦,٣٥٢,٠٢٢	١٦,٦٠٧,٩٨٦
الإستهلاك المتراكم				
الرصيد في بداية السنة	٨,٠٩٠,١٣٥	٨٣٠,٥٥٢	٤,٨١٢,٦٣٢	١٣,٧٣٣,٣١٩
المحمل للسنة	٣٧٤,١٩٥	١٠٨,٢٧٢	٦٥٩,١٠٣	١,١٤١,٥٧١
أستبعادات خلال السنة	-	(٤٣,٠٠٠)	-	(٤٣,٠٠٠)
الرصيد في نهاية السنة	٨,٤٦٤,٣٣٠	٨٩٥,٨٢٥	٥,٤٧١,٧٣٥	١٤,٨٣١,٨٩٠
صافي القيمة الدفترية في ٣١ ديسمبر ٢٠١٥	٨٢٢,٢٨٧	٧٣,٥٢٢	٨٨٠,٢٨٧	١,٧٧٦,٠٩٦

كما في ٣١ ديسمبر ٢٠١٤ (ريال سعودي)				
التكلفة	أجهزة الكمبيوتر والمعدات المكتبية (ريال سعودي)	سيارات (ريال سعودي)	أثاث و مفروشات (ريال سعودي)	الإجمالي (ريال سعودي)
الرصيد في بداية السنة	٨,٤٢٣,٨٦٣	١,٠١٢,٣٤٧	٥,٦٧٩,٢٥٥	١٥,١١٥,٤٦٥
إضافات خلال السنة	٤١٢,٠٨٧	-	٣١٠,٦٠٤	٧٢٢,٦٩١
الرصيد في نهاية السنة	٨,٨٣٥,٩٥٠	١,٠١٢,٣٤٧	٥,٩٨٩,٨٥٩	١٥,٨٢٨,١٥٦
الإستهلاك المتراكم				
الرصيد في بداية السنة	٧,٧٢٨,٢٨٣	٦٧٨,٩٦٥	٣,٩٥١,٠٥٩	١٢,٣٥٨,٣٠٧
المحمل للسنة	٣٦١,٨٥٢	١٥١,٥٨٧	٨٦١,٥٧٣	١,٣٧٥,٠١٢
الرصيد في نهاية السنة	٨,٠٩٠,١٣٥	٨٣٠,٥٥٢	٤,٨١٢,٦٣٢	١٣,٧٣٣,٣١٩
صافي القيمة الدفترية في ٣١ ديسمبر ٢٠١٤	٧٤٥,٨١٥	١٨١,٧٩٥	١,١٧٧,٢٢٧	٢,١٠٤,٨٣٧

١٤. الوديعة النظامية

طبقاً لأنظمة التأمين المتبعة في المملكة العربية السعودية، قامت الشركة بإيداع ١٠٪ من رأس المال المدفوع والبالغ ٢٠ مليون ريال سعودي لدى بنك تم تحديده من قبل مؤسسة النقد العربي السعودي، وتتضمن الوديعة عائد مستحق عليها كما في ٣١ ديسمبر ٢٠١٥ بمبلغ ٤٧٦,٨١٥ ريال سعودي (٢٠١٤م: ٧٦,٠٢٥ ريال سعودي). إن هذه الوديعة النظامية غير قابلة للسحب بدون موافقة مؤسسة النقد العربي السعودي. يتم الاحتفاظ بالوديعة النظامية لدى البنك السعودي الفرنسي، مساهم في الشركة ومصنف "أ" طبقاً لتصنيف أستاندرد أند بورز.

١٥ . المصاريف المستحقة و المطلوبات الأخرى

٢٠١٤ (ريال سعودي)		٢٠١٥ (ريال سعودي)		
عمليات المساهمين	عمليات التأمين	عمليات المساهمين	عمليات التأمين	
-	٣,٦٢٨,٤٥٤	-	٤,٥٩٨,٦١٦	مكافآت مستحقة
-	١,٧٠٣,٩٥٩	-	٢,٣١٧,٤٣٣	أتعاب فحص وإشراف
-	٣٧٢,٠٠٩	-	٥٨٤,٤١٩	أتعاب مهنية واستشارية
-	١٢,٨٥٦,٥٠٨	-	٢٩,١٨٧,٩٢٨	مطالبات مستحقة
١٢٤,٨٢٤	١,١١٣,٥٣٥	٦٦٢,٥١٣	١,٤٥١,٩٨٣	مستحق إلى طرف ذي علاقة أخرى
١٢٤,٨٢٤	١٩,٦٧٤,٤٦٥	٦٦٢,٥١٣	٣٨,١٤٠,٣٨٩	

١٦ . المطالبات تحت التسوية

٢٠١٥ ريال سعودي			
صافي	حصة معيدي التأمين	الإجمالي	
٦٧,٢٢٢,٥٦٤	(٣٦٦,٧٨٨,١٣٣)	٤٣٤,٠١٠,٦٩٧	التأمين العام
٥,١٩٨,٤٦٧	(٨,٧١٩,٨٠١)	١٣,٩١٨,٣٦٨	تأمين الحماية والإدخار
٧٢,٤٢١,٠٣١	(٣٧٥,٥٠٧,٩٣٤)	٤٤٧,٩٢٨,٩٦٥	إجمالي المطالبات تحت التسوية

٢٠١٤ ريال سعودي			
صافي	حصة معيدي التأمين	الإجمالي	
٧٦,٢٥٥,٩٧٥	(٣١٢,٨٢٢,١٠٣)	٣٨٩,٠٧٨,٠٧٨	التأمين العام
٥,١٠٧,٤٩٠	(٧,٦٠١,١٨٥)	١٢,٧٠٨,٦٧٥	تأمين الحماية والإدخار
٨١,٣٦٣,٤٦٥	(٣٢٠,٤٢٣,٢٨٨)	٤٠١,٧٨٦,٧٥٣	إجمالي المطالبات تحت التسوية

حركة المطالبات تحت التسوية كالاتي:

كما في ١ يناير	٢٠١٥		٢٠١٤	
	ريال سعودي	صافي	ريال سعودي	صافي
مطالبات مبلغ عنها	٢٥٦,٧١٧,٢٩٦	(١٩٥,٧٩١,٨٣٤)	٢١٣,٠٢٧,٤٨٥	(١٧٠,٤٢٧,٩٧١)
مطالبات متكبدة وغير مبلغ عنها	١٤٥,٠٦٩,٤٥٧	(١٢٤,٦٣١,٤٥٤)	١٣٨,٠٤٨,٤٥٩	(١٢٤,٦٣١,٤٥٤)
	٤٠١,٧٨٦,٧٥٣	(٣٢٠,٤٢٣,٢٨٨)	٣٥١,٠٧٥,٩٤٤	(٢٩٥,٠٥٩,٤٢٥)
المحمل خلال السنة	٥٩٩,٧٥٣,٧٤٠	(٣٢١,٨٢٩,٤٣٦)	٢٧٧,٩٢٤,٣٠٤	(١٦٥,٤٩٠,٤٤٨)
المدفوع خلال السنة	(٥٥٣,٦١١,٥٢٨)	٣٦٦,٧٤٤,٧٩٠	(٢٨٦,٨٦٦,٧٣٨)	١٤٠,١٣٦,٥٨٥
كما في ٣١ ديسمبر	٤٤٧,٩٢٨,٩٦٥	(٣٢٥,٥٠٧,٩٣٤)	٤٠١,٧٨٦,٧٥٣	(٣٢٠,٤٢٣,٢٨٨)
مطالبات مبلغ عنها	٢٩٢,٠١٠,١٥٢	(٢٥٠,٦٠٠,٨٥٠)	٢٥٦,٧١٧,٢٩٦	(١٩٥,٧٩١,٨٣٤)
مطالبات متكبدة وغير مبلغ عنها	١٥٥,٩١٨,٨١٣	(١٢٤,٩٠٧,٠٨٤)	١٤٥,٠٦٩,٤٥٧	(١٢٤,٦٣١,٤٥٤)
إجمالي مطالبات تحت التسوية	٤٤٧,٩٢٨,٩٦٥	(٣٧٥,٥٠٧,٩٣٤)	٤٠١,٧٨٦,٧٥٣	(٣٢٠,٤٢٣,٢٨٨)

١٧. مطالبات إستثمارات مربوطة بوحدات

٢٠١٤	٢٠١٥
ريال سعودي	ريال سعودي
٥٧٦,١١٤,٢٣٧	٥٩٣,٦٢٣,٩١٢
١٧,٥٠٩,٦٧٥	(٧٧٢,٤٢٠)
٥٩٣,٦٢٣,٩١٢	٥٩٢,٨٥١,٤٩٢

تتعلق المطلوبات الناشئة من عقود تأمين يتحمل فيها حاملي الوثائق المخاطر المالية، بقيمة العقود المربوطة بوحدات. يمثل الاحتياطي التقني المتعلق بعقود التأمين الفائض من المطالبات المتوقعة على التغيرات المتوقعة. ويتم احتساب هذا الاحتياطي على اساس اکتوارية متعارف عليها تتماشى مع المعايير الاکتوارية.

١٨. دخل العمولات غير المكتسبة

٢٠١٤	٢٠١٥
ريال سعودي	ريال سعودي
١٢,١٧٥,٨٨٦	١٢,٢٩٥,٤٨٢
٢٢,٠٦٧,١٣١	٢١,٧٥٢,٣٦٦
(٢١,٩٤٧,٥٣٥)	(١٨,٨١٧,٣٧٥)
١٢,٢٩٥,٤٨٢	١٥,٢٣٠,٤٧٣

١٩. أقساط التأمين غير المكتسبة

٢٠١٤	٢٠١٥	
ريال سعودي	ريال سعودي	
١١٤,٦٨٩,٤١٢	٩٢,١٥٢,٢٠٢	الرصيد في بداية السنة
٣٩٨,٠٩٤,٢٣٥	٤٦٠,٣٧٠,٢٤٣	صافي الأقساط المكتسبة خلال السنة
(٤٢٠,٦٣١,٤٤٥)	(٣٨٨,١٧٦,٩١١)	صافي الأقساط المكتسبة خلال السنة
٩٢,١٥٢,٢٠٢	١٦٤,٣٤٥,٥٣٤	
١٩٦,٧١٢,٠٥٠	٢٥٨,٢٤٠,٣٩١	يضاف: حصة معيدي التأمين من الأقساط غير المكتسبة
٢٨٨,٨٦٤,٢٥٢	٤٢٢,٥٨٥,٩٢٥	الرصيد في نهاية السنة

٢٠. مكافأة نهاية الخدمة للموظفين

٢٠١٤	٢٠١٥	
ريال سعودي	ريال سعودي	
٨,٤٥٧,١٠٠	١٠,٠٦٣,٩٥٩	الرصيد في بداية السنة
٢,٢٣٣,٩٥٢	٢,٨٣٧,٨٠١	المحمل للسنة
(٦٢٧,٠٩٣)	(١,١١٥,٥٩٢)	المدفوع خلال السنة
١٠,٠٦٣,٩٥٩	١١,٧٨٦,١٦٨	الرصيد في نهاية السنة

٢١. مخصص الزكاة و ضريبة الدخل

كان مخصص الزكاة و ضريبة الدخل للسنة كالتالي:

٢٠١٤	٢٠١٥	
ريال سعودي	ريال سعودي	
٢,٨٣٦,٦٥٧	٣,٢١٩,٦٣٣	مخصص الزكاة
١,٥٢٦,٦٥١	٢,٠٣٦,٢٥٤	مخصص ضريبة الدخل
٤,٣٦٣,٣٠٨	٥,٢٥٥,٨٨٧	

(أ) الزكاة

تم احتساب مخصص السنة الحالية وفقا للأساس التالي:

٢٠١٤	٢٠١٥	
ريال سعودي	ريال سعودي	
٢٠٠,٠٠٠,٠٠٠	٢٠٠,٠٠٠,٠٠٠	رأس المال
١٦,٥١٨,٣٤٩	٤٣,٥٨٨,٢٢٧	الإحتياجات و مخصصات أول المدة
(٤٢,٦٥٣,٠٦٩)	(٥٠,٩٩٦,٦٤٩)	الرصيد الختامي للموجودات طويلة الأجل
١٧٣,٨٦٥,٢٨٠	١٩٢,٥٩١,٥٧٨	
٢٣,٨٨٠,٠٣٥	٣١,٨٥١,٣١٤	دخل السنة الخاضع للزكاة
١٩٧,٧٤٥,٣١٥	٢٤٤,٤٤٢,٨٩٢	الوعاء الزكوي
١١٣,٤٦٦,٢٦٢	١٢٨,٧٨٥,٣٢٢	حصة المساهمين السعوديين من وعاء الزكاة
٢,٨٣٦,٦٥٧	٣,٢١٩,٦٣٣	الزكاة بواقع ٢,٥٪ على حصة المساهمين السعوديين

إن الفروقات بين الدخل كما في القوائم المالية والدخل الخاضع للزكاة هو بصورة أساسية نتيجة للمخصصات غير المسموح بها عند احتساب الدخل الخاضع للزكاة.

(ب) ضريبة الدخل

تم احتساب مخصص السنة الحالية وفقا للأساس التالي:

٢٠١٤	٢٠١٥	
ريال سعودي	ريال سعودي	
١٥,٨٨٧,٧١٦	٢٣,٨٣٥,٥٣٧	صافي دخل السنة
٢٥,٥٠٢,٥٩٩	١٠,١١٥,٩٨٣	يضاف: مصاريف غير قابلة للخصم
(١٧,٥١٠,٢٧٥)	(٦,٦٦٩,٢٧٧)	يخصم: مصاريف قابلة للخصم
(٥,٩٧٠,٠٠٩)	(٣,٣٩٣,٧٥٨)	تعديل الخسائر المتراكمة
١٧,٩١٠,٠٣١	٢٣,٨٨٨,٤٨٥	الدخل الخاضع للضريبة
٧,٦٣٣,٢٥٥	١٠,١٨١,٢٧٢	حصة المساهمين غير السعوديين
١,٥٢٦,٦٥١	٢,٠٢٦,٢٥٤	مخصص ضريبة الدخل بواقع (٢٠٪)

(ج) الحركة الزكاة وضريبة الدخل المستحقة كآتي:

٢٠١٤	٢٠١٥	
ريال سعودي	ريال سعودي	
٧,٤٨٧,٤٠٨	١٠,٥٥٢,٩٢٧	الرصيد الإفتتاحي للزكاة وضريبة الدخل المستحقة
٤,٣٦٣,٣٠٨	٥,٢٥٥,٨٨٧	المحمل خلال السنة
(١,٢٩٧,٧٨٩)	(١,٥٣٧,٣٧٢)	المدفوع خلال السنة
١٠,٥٥٢,٩٢٧	١٤,٢٧١,٤٤٢	الرصيد الختامي للزكاة وضريبة الدخل المستحقة

(د) الموقف الزكوي والضريبي

قدمت الشركة إقراراتها الزكوية والضريبية إلى مصلحة الزكاة والدخل للسنوات المنتهية في ٣١ ديسمبر ٢٠٠٨ إلى ٢٠١٤ ولا تزال الشركة في إنتظار الربط لتلك السنوات. قامت الشركة بتقديم اعتراض على الربط الزكوي لمصلحة الزكاة والدخل والذي طلب من الشركة دفع زكاة إضافية نتيجة استبعاد إستثمارات طويلة الأجل من الوعاء الزكوي للسنوات ٢٠١٠م، ٢٠١١م، ٢٠١٢م، ٢٠١٣م. قامت الشركة بتقيد مخصص أضافي للزكاة في القوائم المالية.

إن الشركة بصدد تقديم الإقرارات الزكوية والضريبية للسنة المنتهية في ٣١ ديسمبر ٢٠١٥م إلى مصلحة الزكاة والدخل.

٢٢. رأس المال

يلغ رأس المال المصرح به والمصدر من ٢٠٠ مليون ريال سعودي مقسم إلى ٢٠ مليون سهم بقيمة ١٠ ريال سعودي للسهم الواحد (٣١ ديسمبر ٢٠١٤م : ٢٠٠ مليون ريال سعودي). أن المساهمين المؤسسين للشركة قد قاموا بالإكتتاب والدفع لـ ١٣ مليون سهم بقيمة أسمية قدرها ١٠ ريال سعودي للسهم الواحد والتي تمثل ٦٥٪ من أسهم رأس مال الشركة، الاسهم المتبقية والبالغة ٧ مليون سهم بقيمة أسمية قدرها ١٠ ريال سعودي للسهم الواحد قد تم أكتتابها من قبل المساهمون العامة.

٢٣. الأقساط المكتتبه و المكتتبه

٢٠١٥ ريال سعودي		
صافي	حصه معيدي التامين	الإجمالي
٣٠٧,٦٣٤,٣١٢	(٣٢٤,٥٩٣,٤٣٦)	٦٣٢,٢٢٢,٧٣٨
١٥٢,٧٣٥,٩٣١	(١٨,٢٤٩,٦٤٣)	١٧٠,٩٨٥,٥٧٤
٤٦٠,٣٧٠,٢٤٣	(٣٤٢,٨٤٣,٠٦٩)	٨٠٣,٢١٣,٣١٢
(٧٢,١٩٣,٣٣٢)	٦١,٥٢٨,٣٤١	(١٣٣,٧٢١,٦٧٣)
٣٨١,١٧٦,٩١١	(٢٨١,٣١٤,٧٢٨)	٦٦٩,٤٩١,٦٣٩

٢٠١٤ ريال سعودي		
صافي	حصه معيدي التامين	الإجمالي
٢٣١,٩٨١,٤٨٨	(٣١٤,٣٤١,٨٠٦)	٥٤٦,٣٢٢,٢٩٤
١٦٦,١١٢,٧٤٧	(١٢,٦٧٣,٩٤٩)	١٧٨,٧٨٦,٦٩٦
٣٩٨,٠٩٤,٢٣٥	(٣٢٧,٠١٥,٧٥٥)	٧٢٥,١٠٩,٩٩٠
٢٢,٥٣٧,٢١٠	٤٠,٦١٧,٧٩٨	(١٨,٠٨٠,٥٨٨)
٤٢٠,٦٣١,٤٤٥	(٢٨٦,٣٩٧,٩٥٧)	٧٠٧,٠٢٩,٤٠٢

٢٤. المصاريف العمومية و الإدارية

٢٠١٤ ريال سعودي		٢٠١٥ ريال سعودي		
عمليات المساهمين	عمليات التامين	عمليات المساهمين	عمليات التامين	
٦٣٦,٨٢٩	٤٢,٢٢٦,٠٣٢	٦٢٨,٣٤٧	٤٤,٠٨٧,٧٠٠	تكاليف موظفين
-	٤,١١٩,٤٦٩	-	٥,١٩٣,٢٥٦	أتعاب استشارية
-	٢,٨٢٨,٥٣٣	-	٣,٠٥١,٢٨٩	إيجارات
-	-	-	٢,٦٠٦,٦٧	مخصص ديون مشكوك في تحصيلها لأرصدة إعادة تأمين مدينة (إيضاح ٨-أ)
-	٣,١٢٣,٤٠٤	-	٢,٢٧٠,٤٦٠	مصاريف تأمين
-	١,٩٦١,٧٤٥	-	٢,٠٢٦,١٥٥	إصلاح و صيانة
-	٤,٩٢٣,٠٥٦	-	١,٢٨٨,٦٥٨	مخصص ديون مشكوك في تحصيلها لأقساط التأمين المستحقة (إيضاح ٩)
-	١,١١٩,٧٢٣	-	١,٢٧٧,٤٠١	بريد و هاتف
-	١,٣٧٥,٠١٢	-	١,١٤١,٥٧١	إستهلاك (إيضاح ١٣)
-	٤٤٧,١٢٥	-	٩٨٨,٩٩٨	دعاية و إعلان و ترويج
-	٤٥٨,٧١٩	-	٧٠٧,٩١١	سفر و إنتقالات
٦٧,٧٥٢	١٢٤,١٧٦	٢٢٤,١١٩	٨٩٦,٤٧٦	مصاريف مجلس الإدارة
-	١,٨٧٣,٤٧٨	-	٤,٩٩٧,١٠١	أخرى
٧٠٤,٥٩١	٦٤,٥٨٠,٤٧٢	٨٥٢,٤٦٦	٧٠,٥٣٣,٠٤٣	

٢٥. المعاملات والأرصدة مع الأطراف ذات العلاقة

فيما يلي تفاصيل المعاملات الرئيسية مع الأطراف ذات العلاقة خلال السنة المنتهية في ٣١ ديسمبر ٢٠١٥ م و ٣١ ديسمبر ٢٠١٤ م والأرصدة المتعلقة بها كما في ٣١ ديسمبر ٢٠١٥ م و ٣١ ديسمبر ٢٠١٤ م:

٢٠١٤	٢٠١٥	طبيعة المعاملة	أطراف ذات علاقة
ريال سعودي	ريال سعودي		
١٧,٤٤٠,٩٥٠	٧٠,٨٢٥,٦٣٤	أقساط التأمين المكتتبة	منشآت تحت السيطرة، تحت سيطرة مشتركة أو يمارس عليه تأثيرا هاما من أطراف ذات علاقة
٩٤,٥٢٤,١٢٦	١٣٣,٩١٨,٦٧٥	أقساط إعادة التأمين المسندة	
٣,٠٧٥,١٢٦	٩,٣٠٦,٠٧١	إجمالي المطالبات المدفوعة	
٤٠,٠٥١,٢٥٠	١٤٤,٣٤٧,٦٣٥	حصة معيد التأمين من المطالبات المدفوعة	
٥,٢١٨,٩١٩	٥,٧٥١,١٤٢	مصاريف عمولات	
١٦,٥٦٦,٧٥٧	٤٦,٣٤٢,٤٤٨	دخل عمولات	
		مصاريف أخرى	
٢,٦٠٩,٤٩٦	٦,٩٥٠,٠٨٣	أتعاب العمل كطرف إداري ثالث	
٦,٨٠٨,٥٢٥	٥,٨٢٢,٢١٧	مكافآت ومصاريف متعلقة بها	كبار موظفي الإدارة
٢٤٢,٤٣٧	١,٤٣١,٣٢٢	أتعاب ومصاريف متعلقة بها	أعضاء مجلس الإدارة

يقصد بكبار موظفي الإدارة الأشخاص الذين لديهم الصلاحية والمسئولية للقيام بأعمال التخطيط، والتوجيه، والإشراف على نشاطات الشركة، بصورة مباشرة أو غير مباشرة، ويتكونون من كبار المدراء التنفيذيين بما فيهم الرئيس التنفيذي. نائب الرئيس التنفيذي والمدير المالي التنفيذي بالشركة. تدار جميع الإستثمارات المربوطة بوحدات و بعض الإستثمارات المتاحة للبيع الهامة من شركة السعودي الفرنسي كإيصال (شركة منتسبة).

تتضمن النقدية وشبه النقدية الحسابات البنكية، و أغليبتها محتفظ بها لدى البنك السعودي الفرنسي (مساهم للشركة). إن المعاملات الهامة أعلاه مع الجهات ذات العلاقة أدرجت ضمن الأرصدة التالية كما في تاريخ المركز المالي:

٢٠١٤	٢٠١٥	طبيعة المعاملة	أطراف ذات علاقة
ريال سعودي	ريال سعودي		
٣,١١٧,٩٦٣	٧,٤٧٦,٠٥٣	- مصاريف مستحقة	منشآت تحت السيطرة، تحت سيطرة مشتركة أو يمارس عليه تأثيرا هاما من أطراف ذات علاقة
٩,٨١٦,٥٢١	٢٠,١٨٣,٩٩٠	- أقساط تأمين مستحقة، صافي	
٥٠,٥٠٤,١٧٥	٥٠,٣٨٦,٩٧٤	- أرصدة إعادة تأمين دائنة	
٦,٠٣٦,٢٥٥	٢,٥٦٧,٦٦٤	- مطالبات تحت التسوية	

تشمل الأطراف ذات العلاقة التالية: (أليانز س.ن.أ، أليانز مينا هولدينج - برمودا، أليانز تحويل المخاطر أي جي دبي، أليانز فرنسا، شركة أليانز العالمية المتخصصة أي جي، أليانز ورلد وايد كير، أليانز المخاطر العالمية الولايات المتحدة الأمريكية للتأمين، أليانز بلجيكا، يولر هيرمس، أليانز س. إيه زيورخ، أليانز هونج كونج، أليانز المخاطر العالمية هولندا، أليانز سنغافورة، أليانز نيوزيلندا، وكالة السعودي الفرنسي للتأمين، البنك السعودي الفرنسي، الشركة السعودية الفرنسية للتأجير، نكست كير السعودية، و السعودي الفرنسي كإيصال).

٢٦. جدول تطور المطالبات

يعكس الجدول أدناه، صافي المطالبات المتكبدة و التي تشمل على صافي المطالبات المبلغ عنها و كذلك صافي المطالبات المتكبدة والغير مبلغ عنها لكل سنة من سنوات الحوادث (ماعدًا المطالبات لمنتجات تأمين الحماية والإدخار) بتاريخ كل قائمة مركز مالي بما في ذلك الدفعات المتراكمة حتى تاريخه. إن تطور التزامات التأمين يوفر مقياسا لمقدرة الشركة على تقدير القيمة النهائية للمطالبات. تسعى الشركة للاحتفاظ باحتياطيات كافية تتعلق بأعمال التأمين و ذلك لمواجهة التطورات السلبية للمطالبات المستقبلية، وكما تطورت المطالبات وأصبحت التكلفة النهائية للمطالبة أكثر تأكيدا، فإن التطورات السلبية ستنتهي مما يترتب على ذلك عكس قيد جزء من الاحتياطيات المجنبه في سنوات الحوادث السابقة. و للاحتفاظ باحتياطيات كافية، ستقوم الشركة بتحويل مبالغ الاحتياطيات المجنبه في سنوات الحوادث السابقة. و للاحتفاظ باحتياطيات كافية، ستقوم الشركة بتحويل مبالغ الإحتياطيات المعكوسة إلى احتياطيات الحوادث للسنوات الحالية حيث أن تطور المطالبات سيكون أقل درجة وهناك عدم تأكد أكبر من التكلفة النهائية للمطالبات.

تم إعداد التحليل المثلثي للمطالبات حسب سنوات الحوادث لأخر خمس سنوات كما يلي:

٢٠١٥	٢٠١١ و ما قبل	٢٠١٢	٢٠١٣	٢٠١٤	٢٠١٥	الإجمالي
سنة الحادث	ريال سعودي	ريال سعودي	ريال سعودي	ريال سعودي	ريال سعودي	ريال سعودي
تقدير تكلفة المطالبات النهائية:						
في نهاية سنة الحادث	١٠٢,٦٥٣,٤٨٢	١٠٤,٩١٢,٢٦٥	١٢٠,٦٣٥,٥٠١	١٧٦,٩٨٦,٥٩٣	١٥٩,٦٨٢,٠١٧	-
بعد سنة	١١٩,٤٤٦,٢٦٦	١١٣,١٠٣,٦٧٣	١٣٤,٢٠٢,٢٢١	١٨٢,٠٠٤,٧٥٧	-	-
بعد سنتين	١١٦,٢٠٢,١٦١	١١٣,٧٤٤,٨٤٨	١٣٣,٩٤٥,١٦٢	-	-	-
بعد ثلاث سنوات	١١٦,٣٠٩,٨٥٧	١١٤,١٤٥,٧٨٥	-	-	-	-
بعد أربع سنوات	١١٨,١٥٣,٠١٩	-	-	-	-	-
التقدير الحالي لصافي المطالبات المتراكمة	١١٨,١٥٣,٠١٩	١١٤,١٤٥,٧٨٥	١٣٣,٩٤٥,١٦٢	١٨٢,٠٠٤,٧٥٧	١٥٩,٦٨٢,٠١٧	٧٠٧,٩٣٠,٧٤٠
الدفوعات المتراكمة حتى تاريخه	(١١٣,٦٠٠,٣٧٣)	(١١١,٧٣٧,٠٤٩)	(١٣٧,٧٥٧,٣٧٧)	(١٦٩,١٤٣,٧٤٤)	(١١٣,٢٨١,٣٦٦)	(٦٣٥,٥٠٩,٧٠٩)
صافي المطالبات المدرجة في قائمة المركز المالي	٤,٥٥٢,٧٤٦	٢,٤٠٨,٧٣٦	٦,١٩٧,٧٨٥	١٢,٨٦١,٠١٣	٤٦,٤٠٠,٧٥١	٧٢,٤٢١,٠٣١

٢٠١٤	٢٠١١ و ما قبل	٢٠١٢	٢٠١٣	٢٠١٤	٢٠١٥	الإجمالي
سنة الحادث	ريال سعودي	ريال سعودي	ريال سعودي	ريال سعودي	ريال سعودي	ريال سعودي
تقدير تكلفة المطالبات النهائية:						
في نهاية سنة الحادث	٩٨,٧٩٨,٢٤٢	١٠٢,٦٤٩,٨٨١	١٠٤,٩١٢,٢٦٥	١٢٠,٦٣٥,٥٠١	١٨٦,٦٣٣,٨٥٤	-
بعد سنة	١٢١,٤٦٦,٣٦٩	١١٩,٤٤٦,٢٦٦	١١٣,١٠٣,٦٧٣	١٣٦,٠٠٨,٣٨٨	-	-
بعد سنتين	١١٨,٠٤٥,٧٠٣	١١٦,٢٠٢,١٦١	١١٤,٠٥٧,٥٩٣	-	-	-
بعد ثلاث سنوات	١١٥,٤٧٢,٢٥٨	١١٧,٠٣٠,٣٩٣	-	-	-	-
بعد أربع سنوات	١١٦,١٤٢,٢٤٠	-	-	-	-	-
التقدير الحالي لصافي المطالبات المتراكمة	١١٦,١٤٢,٢٤٠	١١٧,٠٣٠,٣٩٣	١١٤,٠٥٧,٥٩٣	١٣٦,٠٠٨,٣٨٨	١٨٦,٦٣٣,٨٥٤	٦٦٩,٨٧٢,٤٦٨
الدفوعات المتراكمة حتى تاريخه	(١١٥,٢٤٢,٤٧٥)	(١١٤,٠١٠,٣٦٣)	(١١٠,٨٩٢,٨٩٤)	(١٢٠,٦٦٢,٦٣٠)	(١٣٧,٦٩٩,٦٤١)	(٥٨٨,٥٠٩,٠٠٣)
صافي المطالبات المدرجة في قائمة المركز المالي	٨٩٨,٧٦٥	٣,٠٢٠,٠٣٠	٣,١٦٤,٦٩٩	١٥,٣٤٥,٧٥٨	٤٨,٩٣٤,٢١٣	٨١,٣٦٣,٤٦٥

٢٧. ربح السهم الأساسي والمخفض

٢٠١٤	٢٠١٥	
ريال سعودي	ريال سعودي	
١٥,٨٨٧,٧١٦	٢٣,٨٣٥,٥٣٧	صافي دخل السنة
٢٠,٠٠٠,٠٠٠	٢٠,٠٠٠,٠٠٠	المتوسط المرجح لعدد الأسهم العادية
٠,٧٩	١,١٩	ربح السهم الأساسي والمخفض

٢٨. إدارة المخاطر

إستراتيجية إدارة المخاطر

لدى الشركة إستراتيجية شاملة لإدارة المخاطر لفهم وإدارة أنواع المخاطر الناجمة عن عملياتها التجارية الأساسية.

إن الإستراتيجية تأخذ بعين الإعتبار أثر ظروف السوق والخبرات المتاحة بشأن الأخطار الكامنة التي قد تواجه الشركة. إن الإستراتيجية ليست مقتصرة على الأخطار المرتبطة بقطاع واحد من الأعمال ولكنها ممتدة لتشمل جميع القطاعات الأخرى.

يقوم مجلس الإدارة والإدارة العليا بالشركة بشكل دوري بمراجعة وتحديث إستراتيجية إدارة المخاطر مع مراعاة التطورات الداخلية و الخارجية للشركة.

هيكل إدارة المخاطر

تم تأسيس هيكل تنظيمي محكم داخل الشركة لتحديد ومتابعة وتقييم ومراقبة المخاطر.

أعضاء مجلس الإدارة

ان قمة حوكمة المخاطر تأتي في مركزية المراقبة لمجلس الادارة، والذي يصدر التعليمات و الموافقات اللازمة على الاستراتيجيات والسياسات للوصول الى الاهداف المحددة للشركة.

الإدارة العليا

تتمثل مسؤولية الادارة العليا في ادارة العمليات اليومية لتحقيق الاهداف الاستراتيجية والتي تكون في من ضمن مجال المخاطر المقبول للشركة.

فيما يلي ملخص للمخاطر التي تواجهها الشركة والطريقة المتبعة من قبل الإدارة للتقليل منها:

أ) المخاطر التشغيلية

المخاطر التشغيلية هي مخاطر الخسارة الناتجة عن فشل في النظام أو الرقابة الغش والأخطاء البشرية والتي يمكن أن تنتج عنها خسارة مالية وفقدان للسمعة و عواقب تنظيمية وقانونية. تقوم الشركة بإدارة المخاطر التشغيلية من خلال الضوابط المناسبة وفصل المهام والمراقبة الداخلية وبما في ذلك التدقيق الداخلي والإلتزام.

ب) مخاطر التأمين

تمثل مخاطر التأمين المخاطر المتعلقة بزيادة المطالبات الفعلية المستحقة لحاملي وثائق التأمين لأحداث مؤمن عليها بشكل يفوق التوقعات. ويمكن أن يحدث ذلك بسبب تكرار المطالبات أو أن مبالغ المطالبات يكون أكبر من المتوقع. وتتابع الشركة مخاطر التأمين بشكل منتظم للتأكد من أن مستويات هذه المخاطر تكون في الحدود المتوقعة. تقوم الشركة، بشكل رئيسي، بتغطية مخاطر التأمين الطبي، المركبات، الحريق، السرقة، البحري، الهندسي والمسؤولية العامة. تتركز المخاطر الناجمة عن عقود التأمين أعلاه بشكل رئيسي في المملكة العربية السعودية.

مخاطر التأمين المركزة

تراقب الشركة مخاطر التأمين المركزة لكل قطاع اعمال على حدى. تكمن مخاطر التأمين المركزة في قطاع المركبات وقطاع التأمين الصحي.

تراقب الشركة مخاطر التأمين المركزة عن طريق تقييم عدة مخاطر مغطاة في نفس المكان الجغرافي او في نفس الجهة. تعتبر في مخاطر الفيضانات او الهزات الارضية مدينة كاملة كموقع جغرافي واحد. وفي مخاطر الحريق والممتلكات يعتبر مبنى كامل والمباني المجاورة التي يمكن ان تتضرر على انها موقع واحد. وفي مخاطر النقل البحري تعتبر المخاطر المتعددة المغطاة في باخرة واحدة كمخاطر موحدة عند تقييم مخاطر التأمين المركزة. تقييم الشركة التعرض المركز لمخاطر التأمين وتقوم بإعادة تأمين هذه المخاطر للتقليل منها الى مستويات مقبولة لشركة.

بما ان اعمال الشركة تنحصر في المملكة العربيه السعوديه فإن مخاطر التأمين تتعلق بوثائق مكتتبه في المملكة العربية السعودية.

الحماية والإدخار

إن الخطر الرئيسي للحماية و الإدخار هو الوفاة و المرض (إعاقة دائمة أو مؤقتة) للمؤمن. تدار هذه المخاطر من خلال استراتيجية اكتتاب ذات فعالية عالية وواضحة المعالم. هناك مستويات مختلفة تنفذ عند الإكتتاب، تتضمن الاقرار بالحالة الصحية، و استبيان طبي، تقارير من المتخصصين / الاستشاريين و فحوصات طبية شاملة. كما تقوم الشركة بدراسة الوضع المالي والحياتي والمهني للتأكد من درجة المخاطرة التي يحملها المؤمن و تحديد ما إذا كان أو لا يمكن أن تصنف كحياة أساسية.

بالنسبة الى الحماية و الادخار للمجموعات ، ان الخطر الرئيسي هو الوفاة او المرض (إعاقة دائمة او مؤقتة) للمؤمن عليه. يكون خطر الوفاة مركب بسبب الاعداد المركزة للمؤمن عليهم ومثال على ذلك الموظفين العاملين في نفس مكان العمل. تدار هذه المخاطر من خلال استراتيجية اكتتاب ذات فعالية عالية وواضحة المعالم. هناك مستويات مختلفة تنفذ عند الإكتتاب، تتضمن الاقرار بالحالة الصحية، و استبيان طبي، تقارير من المتخصصين / الاستشاريين و فحوصات طبية شاملة. كما تاخذ الشركة بعين الاعتبار طبيعة الاعمال التي تقوم بها المجموعة وحجمها والتعدد الجغرافي، والتقسيم بين الاعمال اليدوية وغير اليدوية.

إن تأمين الحماية والادخار للعائلات والمجموعات مغطى من خلال اتفاقيات إعادة التأمين بحسب معايير مجموعة أليانز. يهدف هذا الاجراء لحماية الشركة من حالات وفاة غير متوقعة و تخضع الشركة لحد اقصى في العمل تحت كل الاتفاقيات في حال وقوع خسائر كبيرة نتيجة مطالبة واحدة او عدة مطالبات او في حالات مخاطر التأمين المركزة.

التأمين العام

تكرار ومبالغ المطالبات

يمكن أن يتأثر تكرار ومبالغ المطالبات بالعديد من العوامل. تقوم الشركة، بشكل رئيسي، بتغطية مخاطر التأمين على الممتلكات والحوادث العامة والمسؤولية تجاه الغير والمركبات والأعمال الهندسية والتأمين البحري. تعتبر هذه العمليات كعمود تأمين قصيرة الأجل لأنه يتم في العادة الإبلاغ عن و سداد المطالبات خلال سنة واحدة من وقوع الحادث المؤمن عليه. وهذا من شأنه أن يساعد في التقليل من مخاطر التأمين .

الصحي

تم تصميم إستراتيجية التأمين الطبي الخاصة بالشركة لضمان تنوع المخاطر بشكل جيد من حيث نوع المخاطر ومستوى المزايا المؤمن عليها. ويمكن تحقيق ذلك من خلال تنوع القطاعات والمناطق الجغرافية وذلك للتأكد بأن الأسعار تأخذ بعين الاعتبار الظروف الصحية الحالية والتاريخ الصحي للعائلة والمراجعة الاعتيادية للمطالبات الفعلية وسعر المنتج والإجراءات التفصيلية لمتابعة المطالبات. كما تقوم الشركة باتباع سياسة تقوم على المتابعة الجادة والنشطة للمطالبات وذلك لتغطية المخاطر المستقبلية غير المتوقعة التي يمكن أن تؤثر سلباً على الشركة. يوجد لدى الشركة تغطية إعادة تأمين للحد من الخسائر المتعلقة بأي مطالبة فردية.

المركبات

إن المخاطر الرئيسية لعمود تأمين السيارات هي مطالبات التعويض عن الوفاة والإصابات الجسدية واستبدال أو تصليح المركبات. تقوم الشركة بإبرام وثائق تأمين شاملة فقط للمالكين/ السائقين الذين تخطوا سن ٢١ سنة. إن مستوى المبالغ التي تقضي المحاكم بدفعها لحالات الوفاة وللأطراف المصابة وتكاليف استبدال السيارات، هي العوامل الأساسية التي تؤثر على مستوى المطالبات. كما تقوم الشركة بإجراءات لإدارة المخاطر بهدف مراقبة مستوى تكاليف المطالبات. يوجد لدى الشركة تغطية إعادة تأمين لمثل هذه الأضرار للحد من الخسائر لأي مطالبة فردية.

الحريق والسرقة

بالنسبة لعمود التأمين على الممتلكات فإن أهم المخاطر المتعلقة بها هي الحريق. تقوم الشركة بإصدار وثائق تأمين للممتلكات التي تحتوي على أجهزة الكشف عن الحريق. يتم إصدار هذه العقود بالرجوع إلى القيمة الإستبدالية للممتلكات المؤمنة ومحتوياتها. تعتبر تكلفة إعادة بناء الممتلكات وإستبدال محتوياتها والوقت اللازم لإعادة بدء العمليات والذي تتوقف فيه الأعمال من العوامل الرئيسية التي تؤثر في مستوى المطالبات. يوجد لدى الشركة تغطية إعادة تأمين للحد من الخسائر المتعلقة بأي مطالبة فردية.

البحري

بالنسبة إلى التأمين البحري، تتمثل أبرز المخاطر في هذا المجال في التعرض للخسائر أو الأضرار بالإضافة إلى الحوادث التي تؤدي إلى خسارة كلية أو جزئية للبضائع المشحونة. وتقضي إستراتيجية اكتتاب وثائق التأمين البحري بضمان تنوع وثائق التأمين لتشمل تغطية الشحن، والسفن، وخطوط الشحن. ولدى الشركة تغطية إعادة التأمين للحد من الخسائر بالنسبة لأي مطالبة فردية.

الهندسي

بالنسبة إلى التأمين الهندسي، فإن أهم المخاطر في هذا المجال هي خسارة أو حدوث ضرر لأعمال البناء / الترميم نتيجة حريق، انفجار أو مخاطر طبيعية مثل الفيضانات، الزلازل وعاصفة البرد، الخ. لدى الشركة تغطية إعادة التأمين لهذه المخاطر للحد من الخسائر بالنسبة لأي مطالبة فردية.

المسؤولية العامة

بالنسبة للتأمين على المسؤولية العامة، فإن أهم المخاطر في هذا المجال هي الالتزامات القانونية المترتبة على المؤمن تجاه وفاة طرف ثالث أو إصابة بدنية أو أضرار في الممتلكات الناجمة خارج أماكن عمل المؤمن عليه، والعمليات التجارية أو المشاريع التي قام بها المؤمن عليه.

يتم الإكتتاب في وثائق التأمين هذه على أساس حجم أعمال الشركة أو قيمة العقد، طبيعة / أشغال المباني، وطبيعة العقود المنفذة. لدى الشركة تغطية إعادة التأمين لهذه المخاطر للحد من الخسائر بالنسبة لأي مطالبة فردية.

تحليل الحساسية

تؤمن الشركة بأن المطلوبات المسجلة المتعلقة بالمطالبات كما في تاريخ هذه القوائم المالية هي صحيحة وكافية. تعطى هذه المبالغ دفعات حيث يمكن أن تتعدل في تاريخ السداد. تخضع المطلوبات المتعلقة بالمطالبات لعدة فرضيات وعليه تكون حساسة بها، من غير الممكن قياس حساسية بعض المتغيرات النظامية أو عدم صحة الفرضيات. ان اي تغير افتراضي لمعدل الخسائر بنسبة ٥٪ سينتج عنه تغير في الدخل السنوي كما هو مبين ادناه:

التأثير على الدخل ٢٠١٤ ريال سعودي	التأثير على الدخل ٢٠١٥ ريال سعودي	التغير في نسبة المطالبات
١٥,٨٢٧,٨٦٢	١٣,٨٩٦,٢١٥	٪٥+
(١٥,٨٢٧,٨٦٢)	(١٣,٨٩٦,٢١٥)	٪٥-

ج) إدارة مخاطر المطالبات

تنشأ إدارة المطالبات في الشركة عند حدوث حالات غير دقيقة أو غير مكتملة للاحتياطيات أو تسويات المطالبات أو ضعف في جودة الخدمة أو الأفرط في تكاليف إدارة المطالبات. هذه المخاطر قد تضر بالشركة وتضعف قدرة الشركة على النجاح و الاحتفاظ بأعمالها أو تتكبد تعويضات تأديبية.

هذه المخاطر قد تنشأ خلال أي مرحلة من مراحل دورة المطالبات. يركز قسم المطالبات في الشركة على الجودة والدقة والسرعة في إيصال الخدمات التي قد تجعل الشركة تفقد عقود إعادة التأمين. وهدفهم هو تعديل إجراءات المطالبات لتصبح عادلة وفعالة وفي وقت مناسب وذلك وفقاً لسياسة الشروط والاحكام والبيئة التنظيمية ومصالح الشركة. الاحتياطيات السريعة والدقيقة أعدت لكل التزامات المطالبات متضمنة لمخصصات المصروفات حالما يكون هناك توقعات موثوق بها لتكون التزامات مطالبات.

د) الاحتياطيات ومخاطر الاحتياطيات النهائية

تنشأ مخاطر الاحتياطيات ومخاطر الاحتياطيات النهائية في الشركة عندما تكون مطالبات التأمين الناشئة غير كافية وذلك من خلال التنبؤات الغير دقيقة أو من خلال تكوين مخصصات غير كافية للمصاريف والديون المشكوك في تحصيلها لاعادة التأمين.

للإدارة السيطرة على الاحتياطيات و مخاطر الاحتياطيات النهائية، يقوم الفريق الاكتواري بالشركة بإستعمال نطاق تقنيات لتخمين المطالبات النهائية و مراقبة تطور المطالبات وقيام بإختبار الضغط لارصدة المطالبات النهائية.

إن الهدف من سياسة احتياطيات الشركة هو خلق توقعات دقيقة وثابته يمكن الاعتماد عليها عبر الزمن ولجميع الأنشطة.

هـ) مخاطر السيولة

تمثل مخاطر السيولة الصعوبات التي تواجهها الشركة في توفير الأموال اللازمة للوفاء بالتعهدات المتعلقة بالتزاماتها المالية. يتم مراقبة متطلبات السيولة بشكل دوري، وتقوم الإدارة بالتأكد من توفر السيولة الكافية للوفاء بالتزاماتها حال نشوئها.

محفظة الاستحقاق

يلخص الجدول أدناه السداد أو الإنتفاع المتوقع للموجودات و المطلوبات :

تحليل الإستحقاق على أساس تواريخ الإستحقاق المتوقعه كما في ٣١ ديسمبر ٢٠١٥ (ريال سعودي)		
الإجمالي	غير متداولة	متداولة
موجودات عمليات التأمين		
		نقدية وشبه نقدية
٥٥,٢٤٤,٠٥٠		٥٥,٢٤٤,٠٥٠
		مدفوعات مقدماً وموجودات أخرى
١٢,٥٨٩,٦٧٣	-	١٢,٥٨٩,٦٧٣
		أرصدة إعادة تأمين مدينة
٢٩,٤٦٨,٢٨٨	-	٢٩,٤٦٨,٢٨٨
		أقساط تأمين مستحقة، صافي
٢٩١,٤١٧,٠٤٨	-	٢٩١,٤١٧,٠٤٨
	٥٩,٣٠٣,٩١٥	-
٥٩,٣٠٣,٩١٥		إستثمارات متاحة للبيع
		إستثمارات مربوطة بوحدات
٥٨٦,٩٦٨,٦٢٧		٥٨٦,٩٦٨,٦٢٧
		تكاليف إكتتاب وثائق مؤجلة
٢١,٩٥٨,٢٩١	-	٢١,٩٥٨,٢٩١
		حصة معيدي التأمين من الأقساط غير المكتسبة
٢٥٨,٢٤٠,٣٩١	-	٢٥٨,٢٤٠,٣٩١
		حصة معيدي التأمين من المطالبات تحت التسوية
٣٧٥,٥٠٧,٩٣٤	-	٣٧٥,٥٠٧,٩٣٤
		معدات وأثاث ومركبات
١,٧٧٦,٠٩٦	١,٧٧٦,٠٩٦	-
١,٦٩٢,٤٧٤,٣١٤	٦١,٠٨٠,٠١١	١,٦٩٢,٤٧٤,٣١٣
موجودات المساهمين		
		نقدية وشبه نقدية
١,٥٦٥,٤٥٤	-	١,٥٦٥,٤٥٤
		مدفوعات مقدماً وموجودات أخرى
٢,٥٠٨,٠٥٠	-	٢,٥٠٨,٠٥٠
		مستحق من عمليات التأمين
٢٣,٩١٥,٦٠١	-	٢٣,٩١٥,٦٠١
	١٦٧,٣٩١,٣٧١	-
١٦٧,٣٩١,٣٧١		إستثمارات متاحة للبيع
	٢٠,٤٧٦,٨١٥	-
٢٠,٤٧٦,٨١٥		وديعة نظامية
٢١٥,٨٥٧,٢٩١	١٨٧,٨٦٨,١٨٦	٢٧,٩٨٩,١٠٥
مطلوبات عمليات التأمين		
		مصاريف مستحقة ومطلوبات أخرى
٣٨,١٤٠,٣٨٩	-	٣٨,١٤٠,٣٨٩
		أرصدة إعادة تأمين دائنة
١٣٧,٣٠٦,٨٠٥	-	١٣٧,٣٠٦,٨٠٥
		مستحق الى عمليات المساهمين
٢٣,٩١٥,٦٠١	-	٢٣,٩١٥,٦٠١
		مطالبات تحت التسوية
٤٤٧,٩٢٨,٩٦٥	-	٤٤٧,٩٢٨,٩٦٥
		مطلوبات إستثمارات مربوطة بوحدات
٥٩٢,٨٥١,٤٩٢	-	٥٩٢,٨٥١,٤٩٢
		دخل عمولات غير مكتسبة
١٥,٢٣٠,٤٧٣	-	١٥,٢٣٠,٤٧٣
		أقساط تأمين غير مكتسبة
٤٢٢,٥٨٥,٩٢٥	-	٤٢٢,٥٨٥,٩٢٥
	١١,٧٨٦,١٦٨	-
١١,٧٨٦,١٦٨		مكافأة نهاية الخدمة للموظفين
١,٦٨٩,٧٤٥,٨١٨	١١,٧٨٦,١٦٨	١,٦٧٧,٩٥٩,٦٥٠
مطلوبات المساهمين		
		زكاة وضريبة دخل مستحقة
٦٦٢,٥١٣	-	٦٦٢,٥١٣
		مصاريف مستحقة ومطلوبات أخرى
١٤,٢٧١,٤٤٢	-	١٤,٢٧١,٤٤٢
١٤,٩٣٣,٩٥٥	-	١٤,٩٣٣,٩٥٥

الإجمالي	غير متداولة	متداولة	تحليل الإستحقاق على أساس تواريخ الإستحقاق المتوقعه
			كما في ٣١ ديسمبر ٢٠١٤ (ريال سعودي)
موجودات عمليات التأمين			
			ممتلكات ومعدات
٢,١٠٤,٨٢٧	٢,١٠٤,٨٢٧	-	
٣٢٠,٤٢٣,٢٨٨	-	٣٢٠,٤٢٣,٢٨٨	حصة معيدي التأمين من المطالبات تحت التسوية
١٩٦,٧١٢,٠٥٠	-	١٩٦,٧١٢,٠٥٠	حصة معيدي التأمين من الأقساط غير المكتسبة
١٣,٨٢٧,٦٥٩	-	١٣,٨٢٧,٦٥٩	تكاليف إكتتاب وثائق مؤجلة
٥٨٧,٠٨٢,٧٧٩	-	٥٨٧,٠٨٢,٧٧٩	إستثمارات مربوطة بوحدات
٦٦,٢٩٠,٨٢٣	٦٦,٢٩٠,٨٢٣	-	إستثمارات متاحة للبيع
٢٣٣,٠١٣,٩٤٣	-	٢٣٣,٠١٣,٩٤٣	أقساط تأمين مستحقة، صافي
٣٩,٤٠٦,٠٤١	-	٣٩,٤٠٦,٠٤١	أرصدة إعادة تأمين مدينة
١٤,٣٢١,٧٤٠	-	١٤,٣٢١,٧٤٠	مدفوعات مقدماً وموجودات أخرى
٦٢,٩٨١,١٣٢	-	٦٢,٩٨١,١٣٢	نقدية وشبه نقدية
١,٥٣٦,١٧٤,٢٩٢	٦٨,٢٩٥,٦٦٠	١,٤٦٧,٧٧٨,٦٣٢	
موجودات المساهمين			
			وديعة نظامية
٢٠,٠٧٦,٠٢٥	٢٠,٠٧٦,٠٢٥	-	
١٥٠,٤١٦,٧٨٦	١٥٠,٤١٦,٧٨٦	-	إستثمارات متاحة للبيع
١٨,٦٨٧,٧٦٠	-	١٨,٦٨٧,٧٦٠	مستحق من عمليات التأمين
٥٦٩,٦١٣	-	٥٦٩,٦١٣	مدفوعات مقدماً وموجودات أخرى
٥,٧٠٥,٠٨١	-	٥,٧٠٥,٠٨١	نقدية وشبه نقدية
١٩٥,٤٥٥,٢٦٥	١٧٠,٤٩٢,٨١١	٢٤,٩٦٢,٤٥٤	
مطلوبات عمليات التأمين			
			مكافأة نهاية الخدمة للموظفين
١٠,٠٦٣,٩٥٩	١٠,٠٦٣,٩٥٩	-	
٢٨٨,٨٦٤,٢٥٢	-	٢٨٨,٨٦٤,٢٥٢	أقساط تأمين غير مكتسبة
١٢,٢٩٥,٤٨٢	-	١٢,٢٩٥,٤٨٢	دخل عمولات غير مكتسبة
٥٩٣,٦٢٣,٩١٢	-	٥٩٣,٦٢٣,٩١٢	إحتياطي حسابي
٤٠١,٧٨٦,٧٥٣	-	٤٠١,٧٨٦,٧٥٣	مطالبات تحت التسوية
١٨,٦٨٧,٧٦٠	-	١٨,٦٨٧,٧٦٠	مستحق الى عمليات المساهمين
١٨٨,٨٢٨,٢١٨	-	١٨٨,٨٢٨,٢١٨	أرصدة إعادة تأمين دائنة
١٩,٦٧٤,٤٦٥	-	١٩,٦٧٤,٤٦٥	مصاريف مستحقة ومطلوبات أخرى
١,٥٣٣,٨٣٤,٨٠١	١٠,٠٦٣,٩٥٩	١,٥٢٣,٧٧٠,٨٤٢	
مطلوبات المساهمين			
			زكاة وضريبة دخل مستحقة
١٠,٥٥٢,٩٢٧	-	١٠,٥٥٢,٩٢٧	
١٢٤,٨٢٤	-	١٢٤,٨٢٤	مصاريف مستحقة ومطلوبات أخرى
١٠,٦٧٧,٧٥١	-	١٠,٦٧٧,٧٥١	

يلخص الجدول أدناه تواريخ إستحقاق الموجودات المالية والمطلوبات المالية للشركة وذلك على أساس الالتزامات المتوقعة المتبقية، شاملة أقساط التأمين المستحقة. يتم تحديد مطلوبات عقود التأمين، وموجودات إعادة التأمين، ومحفظة الإستحقاق، على أساس الزمن المقدر لصافي التدفقات النقدية الصادرة من مطلوبات التأمين التي تم إثباتها. وقد تم إستبعاد أقساط التأمين غير المكتسبة، وحصّة معيدي التأمين من أقساط التأمين غير المكتسبة من التحليل لأنها ليست إلتزامات تعاقدية. يتم إعتبار الدفعات التي تتطلب إخطار وكأن الإخطار قد تم تقديمه فوراً.

الإجمالي	أكثر من ٥ سنوات	٥-٢ سنوات	لغاية سنة واحدة	بدون تاريخ إستحقاق محدد	كما في ٣١ ديسمبر ٢٠١٥ (ريال سعودي)
موجودات عمليات التأمين					
٥٥,٢٤٤,٠٥٠	-	-	٥٥,٢٤٤,٠٥٠	-	نقدية وشبه نقدية
٢٩,٤٦٨,٢٨٨	-	-	٢٩,٤٦٨,٢٨٨	-	أرصدة إعادة تأمين مدينة
٢٩١,٤١٧,٠٤٨	-	-	٢٩١,٤١٧,٠٤٨	-	أقساط تأمين مستحقة/صافي
٥٩,٣٠٣,٩١٥	٤٩,٤٨٠,٢٦٨	٥,٠٠٠,٠٠٠	-	٤,٨٢٣,٦٤٨	إستثمارات متاحة للبيع
٥٨٦,٩٦٨,٦٢٧	-	-	-	٥٨٦,٩٦٨,٦٢٧	إستثمارات مربوطة بوحدات
٣٧٥,٥٠٧,٩٣٤	-	-	٣٧٥,٥٠٧,٩٣٤	-	حصّة معيدي التأمين من المطالبات تحت التسوية
١,٢٩٧,٩٠٩,٨٦٢	٤٩,٤٨٠,٢٦٨	٥,٠٠٠,٠٠٠	٧٥١,٦٣٧,٣٢٠	٥٩١,٧٩٢,٢٧٥	
موجودات المساهمين					
١,٥٦٥,٤٥٤	-	-	١,٥٦٥,٤٥٤	-	نقدية وشبه نقدية
٢٣,٩١٥,٦٠١	-	-	٢٣,٩١٥,٦٠١	-	مستحق من عمليات التأمين
١٦٧,٣٩١,٣٧١	٦٧,٧٦٦,٣٠٧	٧٠,٦٤٥,٠٩٩	١٦,٥٨٧,٥٠٠	١٢,٣٩٢,٤٦٥	إستثمارات متاحة للبيع
٢٠,٤٧٦,٨١٥	-	-	-	٢٠,٤٧٦,٨١٥	وديعة نظامية
٢١٣,٣٤٩,٢٤١	٦٧,٧٦٦,٣٠٧	٧٠,٦٤٥,٠٩٩	٤٢,٠٦٨,٥٥٥	٣٢,٨٦٩,٢٨٠	
الإجمالي	أكثر من ٥ سنوات	٥-٢ سنوات	لغاية سنة واحدة	بدون تاريخ إستحقاق محدد	كما في ٣١ ديسمبر ٢٠١٥ (ريال سعودي)
مطلوبات عمليات التأمين					
٣٨,١٤٠,٣٨٩	-	-	٣٨,١٤٠,٣٨٩	-	مصاريف مستحقة و مطلوبات أخرى
١٣٧,٣٠٦,٨٠٥	-	-	١٣٧,٣٠٦,٨٠٥	-	أرصدة إعادة تأمين دائنة
٢٣,٩١٥,٦٠١	-	-	٢٣,٩١٥,٦٠١	-	مستحق إلى عمليات المساهمين
٤٤٧,٩٣٨,٩٦٥	-	-	٤٤٧,٩٣٨,٩٦٥	-	مطالبات تحت التسوية
٥٩٢,٨٥١,٤٩٢	-	-	-	٥٩٢,٨٥١,٤٩٢	إحتياطي حسابي
١١,٧٨٦,١٦٨	-	-	-	١١,٧٨٦,١٦٨	مكافأة نهاية الخدمة للموظفين
١,٢٥١,٩٣٩,٤٢٠	-	-	٦٤٧,٢٩١,٧٦٠	٦٠٤,٦٣٧,٦٦٠	
مطلوبات المساهمين					
٦٦٢,٥١٣	-	-	٦٦٢,٥١٣	-	مصاريف مستحقة و مطلوبات أخرى
١٤,٢٧١,٤٤٢	-	-	١٤,٢٧١,٤٤٢	-	زكاة وضريبة دخل مستحقة
١٤,٩٣٣,٩٥٥	-	-	١٤,٩٣٣,٩٥٥	-	

الإجمالي	أكثر من ٥ سنوات	٥-٢ سنوات	حتى سنة واحدة	بدون تاريخ إستحقاق محدد	كما في ٣١ ديسمبر ٢٠١٤ (ريال سعودي)
موجودات عمليات التأمين					
٣٢٠,٤٢٣,٢٨٨	-	-	٣٢٠,٤٢٣,٢٨٨	-	حصة معيدي التأمين من المطالبات تحت التسوية
٥٨٧,٠٨٢,٧٧٩	-	-	-	٥٨٧,٠٨٢,٧٧٩	إستثمارات مربوطة بوحدات
٦٦,٢٩٠,٨٢٣	٤٦,٠٥٢,٩٢٥	٥,٠٠٠,٠٠٠	-	١٥,٢٣٧,٨٩٨	إستثمارات متاحة للبيع
٢٣٣,٠١٣,٩٤٣	-	-	٢٣٣,٠١٣,٩٤٣	-	أقساط تأمين مستحقة، صافي
٣٩,٤٠٦,٠٤١	-	-	٣٩,٤٠٦,٠٤١	-	أرصدة إعادة تأمين مدينة
٦٢,٩٨١,١٣٢	-	-	٦٢,٩٨١,١٣٢	-	نقدية وشبه نقدية
١,٣٠٩,١٩٨,٠٠٦	٤٦,٠٥٢,٩٢٥	٥,٠٠٠,٠٠٠	٦٥٥,٨٢٤,٤٠٤	٦٠٢,٣٢٠,٦٧٧	
موجودات المساهمين					
٢٠,٠٧٦,٠٢٥	-	-	-	٢٠,٠٧٦,٠٢٥	وديعة نظامية
١٥٠,٤١٦,٧٨٦	٥٧,٢٥٧,٥٠٠	٥٥,٠٥٢,٧٨٩	٢٢,٦٤٠,٦٢٥	١٥,٤٦٥,٨٧٢	إستثمارات متاحة للبيع
١٨,٦٨٧,٧٦٠	-	-	١٨,٦٨٧,٧٦٠	-	مستحق من عمليات التأمين
٥,٧٠٥,٠٨١	-	-	٥,٧٠٥,٠٨١	-	نقدية وشبه نقدية
١٩٤,٨٨٥,٦٥٢	٥٧,٢٥٧,٥٠٠	٥٥,٠٥٢,٧٨٩	٤٧,٠٣٣,٤٦٦	٣٥,٥٤١,٨٩٧	

الإجمالي	أكثر من ٥ سنوات	٥-٢ سنوات	حتى سنة واحدة	بدون تاريخ إستحقاق محدد	كما في ٣١ ديسمبر ٢٠١٤ (ريال سعودي)
مطلوبات عمليات التأمين					
١٠,٠٦٣,٩٥٩	-	-	-	١٠,٠٦٣,٩٥٩	مكافأة نهاية الخدمة للموظفين
٥٩٣,٦٢٣,٩١٢	-	-	-	٥٩٣,٦٢٣,٩١٢	إحتياطي الحسابي
٢٧٧,١٥٥,٢٩٩	-	-	٤٠١,٧٨٦,٧٥٣	-	مطالبات تحت التسوية
١٨,٦٨٧,٧٦٠	-	-	١٨,٦٨٧,٧٦٠	-	مستحق إلى عمليات المساهمين
١٨٨,٨٢٨,٢١٨	-	-	١٨٨,٨٢٨,٢١٨	-	ذمم معيدي التأمين
١٩,٦٧٤,٤٦٥	-	-	١٩,٦٧٤,٤٦٥	-	مصاريف مستحقة و مطلوبات أخرى
١,٣٣٢,٦٧٥,٠٦٧	-	-	٦٢٨,٩٨٧,١٩٦	٦٠٢,٦٨٧,٨٧١	
مطلوبات المساهمين					
١٢٤,٨٢٤	-	-	١٢٤,٨٢٤	-	مصاريف مستحقة و مطلوبات أخرى
١٠,٥٥٢,٩٢٧	-	-	١٠,٥٥٢,٩٢٧	-	زكاة وضريبة دخل مستحقة
١٠,٦٧٧,٧٥١	-	-	١٠,٦٧٧,٧٥١	-	

د) مخاطر الائتمان

تمثل مخاطر الائتمان عدم مقدرة طرف ما على الوفاء بالتزاماته بشأن أداة مالية ما، مما يؤدي إلى تكبد الطرف الآخر لخسارة مالية. بالنسبة لكافة فئات الأدوات المالية المحفوظ بها لدى الشركة، يمثل الحد الأقصى لمخاطر الائتمان التي تتعرض لها الشركة القيمة الدفترية المفصح عنها في قائمة المركز المالي.

فيما يلي بياناً بالسياسات والإجراءات المتبعة من قبل الشركة لتقليل مخاطر الائتمان التي تتعرض لها الشركة:

- لتقليل تعرضها للخسائر الكبرى الناجمة عن إفلاس شركات إعادة التأمين، تقوم الشركة بتقييم الوضع المالي لشركات إعادة التأمين. وكشرط مسبق، يجب أن يكون الأطراف التي يتم إعادة التأمين لديها مصنفة على أنها ذات مستوى مقبول، من حيث الضمان وبما يؤكد متانة وضعها المالي.
- تقوم الشركة بإبرام اتفاقيات تأمين وإعادة تأمين فقط مع جهات معترف بها وذات سمعة جيدة. تكمن سياسة الشركة بأن يخضع كافة العملاء الذين تود التعامل معهم للتحقق والدراسة من الناحية الائتمانية. إضافة إلى ذلك، يتم مراقبة المبالغ المستحقة بموجب عقود التأمين وإعادة التأمين بصورة مستمرة لتقليل تعرضها لمخاطر الديون المعدومة.
- تقوم الشركة بالحد من مخاطر الائتمان المتعلقة بالوكلاء والوسطاء وذلك بوضع حدود ائتمان لكل وسيط ووكيل ومراقبة الذمم المدينة القائمة.
- إن أقساط التأمين المستحقة تمثل مبالغ مستحقة بشكل أساسي، من أفراد وشركات غير مصنفة. تقوم الشركة بالحد من مخاطر الائتمان وذلك بوضع سقف إئتماني لكل عميل وشركة ومراقبة الذمم المدينة القائمة.
- تودع النقدية وشبه النقدية لدى بنوك محلية معتمدة من الإدارة. وكشرط مسبق، يجب أن تكون البنوك التي تودع لديها النقدية وشبه النقدية مصنفة على أنها ذات مستوى مقبول، من حيث الضمان وبما يؤكد متانة وضعها المالي.
- تتكون إستثمارات الشركة بشكل أساسي من سندات ديون وصكوك . لا يوجد لدى الشركة نظام داخلي لتصنيف سندات الدين هذه الاستثمارات . تقوم الشركة بالحد من مخاطر الائتمان المتعلقة بهذه السندات وذلك بأن تكون الشركة المستثمر فيها ذات مستوى مقبول من حيث الضمان بشأن هذه الإستثمارات.

تتضمن أقساط التأمين المستحقة عدد كبير من المبالغ المستحقة من الأفراد والشركات. تشكل أكبر خمسة حسابات لأقساط التأمين المستحقة ٣٤٪ من إجمالي الأقساط المستحقة كما في ٣١ ديسمبر ٢٠١٥م (٢٠١٤: ٣٢٪).
يعكس الجدول أدناه الحد الأقصى لمخاطر الائتمان التي تتعرض لها بنود قائمة المركز المالي:

٣١ ديسمبر ٢٠١٥ (ريال سعودي)		
المجموع	عمليات المساهمين	عمليات التأمين
٢٩١,٤١٧,٠٤٨	-	٢٩١,٤١٧,٠٤٨
٣٧٥,٥٠٧,٩٣٤	-	٣٧٥,٥٠٧,٩٣٤
٥٦,٨٠٩,٥٠٤	١,٥٦٥,٤٥٤	٥٥,٢٤٤,٠٥٠
٢٩,٤٦٨,٢٨٨	-	٢٩,٤٦٨,٢٨٨
٢٢٦,٦٩٥,٢٨٦	١٦٧,٣٩١,٣٧١	٥٩,٣٠٣,٩١٥
٢٠,٤٧٦,٨١٥	٢٠,٤٧٦,٨١٥	-
١,٠٠٠,٣٧٤,٨٧٥	١٨٩,٤٣٣,٦٤٠	٨١٠,٩٤١,٢٣٥

٣١ ديسمبر ٢٠١٤ (ريال سعودي)		
المجموع	عمليات المساهمين	عمليات التأمين
٢٢٣,٠١٣,٩٤٢	-	٢٢٣,٠١٣,٩٤٢
٣٢٠,٤٢٣,٢٨٨	-	٣٢٠,٤٢٣,٢٨٨
٦٨,٦٨٦,٢١٢	٥,٧٠٥,٠٨١	٦٢,٩٨١,١٣٢
٣٩,٤٠٦,٠٤١	-	٣٩,٤٠٦,٠٤١
١٨٦,٠٠٣,٨٣٩	١٣٤,٩٥٠,٩١٤	٥١,٠٥٢,٩٢٥
٢٠,٠٧٦,٠٢٥	٢٠,٠٧٦,٠٢٥	-
٨٦٧,٦٠٩,٣٤٩	١٦٠,٧٣٢,٠٢٠	٧٠٦,٨٧٧,٣٢٩

هـ) مخاطر أسعار العملات الخاصة

تنشأ مخاطر أسعار العملات الخاصة عن احتمال تأثير التغيرات في أسعار العملات على الربحية المستقبلية أو القيمة العادلة للأدوات المالية. تتعرض الشركة لمخاطر أسعار العملات الخاصة بشأن الأرصدة لدى البنوك والاستثمارات المتاحة للبيع. إن الأثر على الدخل يمثل أثر التغيرات المفترضة في أسعار العملات (بما في ذلك إعتبار كافة البنود القابلة للتغيير الأخرى ثابتة) ، على ربح الشركة لسنة واحدة وذلك على أساس الموجودات المالية بعمولة عاتمة كما في ٢١ ديسمبر ٢٠١٥م. إن التغير الافتراضي بواقع ١٠٠ نقطة أساس في المتوسط المرجح لأسعار العملات الخاصة على الأرصدة لدى البنوك كما في ٢١ ديسمبر ٢٠١٥م سيؤثر على دخل العملات الخاصة بمبلغ إجمالي قدره ٣٥٠,٠٠٠ ريال سعودي (٢٠٠,٠٠٠:٢٠١٤) تقريباً في السنة.

و) مخاطر العملات

تمثل مخاطر العملات المخاطر الناتجة عن تذبذب قيمة أداة مالية ما نتيجة للتغيرات في أسعار الصرف الأجنبي. تعتقد الإدارة بوجود مخاطر متدنية لوقوع خسائر هامة نتيجة التقلبات في أسعار الصرف الأجنبي لأن غالبية الموجودات والمطلوبات النقدية هي بعملة مرتبطة بالريال السعودي. إضافة إلى ذلك، وحيث أن معاملات الشركة بالعملات الأجنبية تتم بشكل أساسي بالدولار الأمريكي المثبت سعر صرفه بالريال السعودي، فإن الأرباح والخسائر الناتجة عن تحويل العملات الأجنبية لا تعتبر هامة، وبالتالي لم يتم الإفصاح عنها بصورة مستقلة.

ز) مخاطر أسعار الصناديق

مخاطر أسعار الصناديق هي المخاطر المتعلقة بتقلبات القيمة العادلة للتدفقات النقدية المستقبلية بسبب تغيرات في صافي قيمة الموجودات التي يتم تحديدها من قبل مديري الصناديق . إن الشركة غير خاضعة لمخاطر أسعار الصناديق حيث أن أي تغير في صافي قيمة الموجودات للصناديق سوف يؤثر على التغير في الإحتياطي الحسابي والتغير في القيمة العادلة للصناديق بمبلغ متساوي. وبالتالي، لا يوجد تأثير على صافي نتيجة الشركة.

ح) مخاطر إعادة التأمين

تقوم الشركة بإبرام إتفاقيات مع أطراف أخرى لأغراض إعادة التأمين، وذلك لتقليل تعرضها لخسائر مالية محتملة التي قد تنشأ عن مطالبات تأمين ضخمة. إن هذه الإتفاقيات تؤمن تنوع أكبر في الأعمال وتسمح للإدارة بالتحكم بالخسائر المحتملة والتي قد تنشأ عن المخاطر الكبيرة وتؤمن قدرات نمو إضافية. يتم جزء كبير من عمليات إعادة التأمين بموجب إتفاقيات إعادة تأمين، و عقود إعادة تأمين إختيارية وإعادة تأمين فائض الخسارة.

يتم اختيار معدي التأمين باستخدام معايير وتوجيهات تم وضعها من قبل مجلس إدارة الشركة ولجنة الإكتتاب والمخاطر. تتلخص هذه المعايير كالآتي:

- الحد الأدنى المقبول للتصنيف الإئتماني من قبل وكالات تقييم معترف بها (مثال: استاندرد أند بورز) والتي يجب ان لا تقل عن BBB (حسب تصنيفات استاندرد اند بورز) أو مايعادلها.
- السمعة والمكانة المرموقة لشركات إعادة التأمين.
- الخبرة الحالية أو السابقة مع معيدي التأمين.

ط) مخاطر السوق

تتمثل مخاطر السوق في مخاطر تقلبات القيمة العادلة والتدفقات النقدية المستقبلية لأداة مالية بسبب التغيرات في أسعار السوق (عدا تلك الناتجة عن مخاطر أسعار العملات أو مخاطر العملات). سواء حدثت تلك التغيرات بسبب عوامل تتعلق بالأداة المالية المعينة أو بمصدرها أو عوامل تؤثر على جميع الأدوات المالية المماثلة المتداولة في السوق. تتعلق مخاطر السوق لدى الشركة بإستثماراتها المتاحة للبيع المتداولة حيث تتقلب قيمتها نتيجة التغيرات في أسعار السوق. تحد الشركة من مخاطر السوق عن طريق الإحتفاظ بمحفظة إستثمارية متنوعة ومراقبة التحولات في الأسواق المالية.

إن التغير بنسبة ١٪ في سعر السوق للإستثمارات المتاحة للبيع المدرجة، مع إبقاء جميع المتغيرات الأخرى ثابتة، سيؤدي إلى زيادة أو نقصان حقوق المساهمين وزيادة أو نقصان الفائض المتراكم لعمليات التأمين.

التأثير على فائض عمليات التأمين المتراكمه	التأثير على قائمه حقوق المساهمين	التغير في سعر السوق	
ريال سعودي	ريال سعودي		
٥٩٣,٠٣٩	١,٠٩١,٦٨٢	٪١+	٢٠١٥
(٥٩٣,٠٣٩)	(١,٠٩١,٦٨٢)	٪١-	
٦٦٢,٩٠٨	١,٠٧١,٩٣٧	٪١+	٢٠١٤
(٦٦٢,٩٠٨)	(١,٠٧١,٩٣٧)	٪١-	

(ي) إدارة رأس المال

توضع أهداف من قبل الشركة للحفاظ على توازن نسب رأس المال وذلك لدعم أهداف الشركة وزيادة الفائدة للمساهمين. تقوم الشركة بإدارة متطلبات رأس المال وذلك بتقدير النقص بين مستويات رأس المال المعلن عنها والمطلوبة بانتظام. يتم إجراء التسويات على مستويات رأس المال الحالية وذلك حسب التغيرات في الظروف السائدة في السوق وخصائص مخاطر نشاطات الشركة. وللحفاظ على أو تعديل هيكل رأس المال، تقوم الشركة بتعديل مبلغ توزيعات الأرباح المدفوعة للمساهمين أو تقوم بإصدار أسهم.

تخضع عمليات الشركة للمتطلبات التنظيمية المحلية في البلدان التي تعمل بها. إن الأنظمة لا تتطلب فقط الحصول على الموافقات ومراقبة النشاطات فحسب، بل وتفرض بعض القيود مثل كفاية رأس المال لتقليل مخاطر العجز والإفلاس من قبل شركات التأمين ولتأمينها من سداد التزاماتها غير المتوقعة عند نشوئها.

تحافظ الشركة على رأس مالها وفقاً لتوجيهات التي وضعتها مؤسسة النقد العربي السعودي في المادة (٦٦) الجدول ٣ و ٤ من اللائحة التنفيذية لشركات التأمين هامش الملاءة المطلوب الحفاظ عليها. ووفقاً لبند هذه المادة تقوم الشركة بالحفاظ على هامش الملاءة يعادل الأعلى من الطرق الثلاثة التالية حسب اللائحة التنفيذية لنظام مؤسسة النقد العربي السعودي:

- الحد الأدنى لرأس المال المطلوب ٢٠٠ مليون ريال سعودي
- قسط هامش الملاءة
- مطالبات هامش الملاءة

يعتقد مجلس الإدارة بأن الشركة قد التزمت بكافة متطلبات رأس المال المفروضة من قبل جهات خارجية خلال الفترة المالية المصرح عنها.

(ك) القيمة العادلة للأدوات المالية

تتكون الأدوات المالية من الموجودات المالية والمطلوبات المالية. إن القيمة العادلة هي القيمة التي يتم بموجبها تبادل موجودات ما أو سداد مطلوبات ما بين أطراف راغبة في ذلك وبشروط تعامل عادل. يفترض تعريف القيمة العادلة بأن المنشأة قادرة على العمل وفقاً لمبدأ الاستمرارية المحاسبي، مع عدم وجود نية أو حاجة لتصفيته، أو إجراء تخفيض حاد في مستوى عملياتها أو القيام بأية تعاملات بشروط لها تأثير عكسي. تتكون الموجودات المالية الخاصة بالشركة من النقدية وشبه النقدية، والمدنيين، والاستثمارات، والإيرادات المستحقة، بينما تتكون المطلوبات المالية من الدائنين والمصاريف المستحقة الدفع وإجمالي المطالبات تحت التسوية. إن القيمة العادلة للموجودات المالية والمطلوبات المالية لا تختلف كثيراً عن قيمتها الدفترية بتاريخ قائمة المركز المالي.

٢٩. إلتزامات والارتباطات

(أ) الإجراءات والأنظمة القانونية

تعمل الشركة في قطاع التأمين، وتقام دعاوي قضائية عليها خلال دورة أعمالها العادية. في حين أنه من غير العملي التنبؤ بـ أو معرفة النتائج النهائية لكافة الدعاوي القضائية، لا تعتقد الإدارة بأن يكون لهذه الدعاوي (بما في ذلك القضايا القانونية) أي أثر جوهري على نتائج الشركة ومركزها المالي.

(ب) مصاريف الإيجارات بموجب عقود إيجارات تشغيلية تتعلق بعقود إيجار المساحات المكتبية في مواقع مختلفة بلغت ٣,٣٤٤,٠٧٥ ريال سعودي للسنة المنتهية في ٣١ ديسمبر ٢٠١٥ (٢٠١٤: ٣,٠٦٦,٠٧٥ ريال سعودي) يتم إدراجها ضمن قائمة عمليات التأمين.

٣٠. المعلومات القطاعية

تماشياً مع طريقة إعداد التقارير المالية الداخلية للشركة، تم اعتماد القطاعات التشغيلية من قبل الإدارة بخصوص أنشطة الشركة، وموجوداتها ومطلوباتها. تم تحديد المعلومات الواردة في الإيضاحات على أساس التقارير الحالية المرفوعة لرئيس العمليات صانع القرار.

لا تتضمن موجودات القطاعات الخاصة لعمليات التأمين النقدية وشبه النقدية، والمصاريف المدفوعة مقدماً، المستحق من عمليات المساهمين والممتلكات والمعدات. وبالتالي تم إدراجهم ضمن الموجودات غير الموزعة.

لا تتضمن مطلوبات القطاعات أرصدة إعادة التأمين الدائنة، مكافأة نهاية الخدمة للموظفين، والمصاريف المستحقة والمطلوبات الأخرى. وبناء عليه، تم إدراجهم في المطلوبات غير الموزعة.

يتم الإبلاغ عن الموجودات والمطلوبات غير الموزعة إلى رئيس العمليات على أساس تراكمي ولم يتم توزيعها تحت القطاعات ذات علاقة.

قطاعات التشغيلية

فيما يلي القطاعات المعتمدة لهدف التقارير القطاعية:

المركببات	: مركبات للشركات والأفراد
الهندسي	: الإنشاءات
الصحي	: الصحي
ممتلكات	: الحريق ، السرقة والأموال
عام أخرى	: المسؤولية و بحري
حماية و ادخار	: التقاعد الجماعي والحماية والادخار للأفراد

المجموع	عمليات المساهمين	الحماية و الإيداع	عام أخرى	المتلكات	الصحي	الهندسي	المركبات	كما في ٣١ ديسمبر ٢٠١٥
ريال سعودي								
موجودات عمليات التأمين								
٢٥٨,٢٤٠,٣٩١	-	٧,٨١٨,٨٢١	٢٨,٧٠٦,١٣٠	٤١,٨١٩,٦٤٦	٢٤,٤٤٨,٠٠٢	١٤٥,٠٩٣,٥٦٩	٣٥٤,٢٢٣	حصة معيدي التأمين من الأقساط غير المكتسبة
٣٧٥,٥٠٧,٩٣٤	-	٨,٧١٩,٨٠١	٩٤,٩٤٨,٣٠٢	١١٩,٣٥١,٢٤٢	١٠,٣٣٧,١٧١	١٣٨,٦٩١,٩١٦	٣,٤٥٩,٥٠١	حصة معيدي التأمين من المطالبات تحت التسوية
٢١,٩٥٨,٢٩١	-	٥٠٧,٥٣٨	١,٦٣٥,١٤٤	٤,٣٤١,٥٨٣	٢,٩٧٤,٥٤١	٤,٣٩٩,٥٣٦	٨,٠٩٩,٩٥٩	تكاليف إكتتاب وثائق تأمين مؤجلة
٣٣٢,٥٩٧,٥٣٧	-	١٩,٠١٤,٣٥٦	٧٥,٢٠٩,٧٨٥	٢٨,٧٦١,١٣٣	٥٤,٦٨١,٧٤٦	٧٤,٩١٦,٧٨٣	٨٠,٠١٣,٧٣٤	إجمالي أقساط التأمين المستحقة
(٤١,١٨٠,٤٨٩)	-	-	-	-	-	-	-	مخصص ديون مشكوك في تحصيلها
٥٨٦,٩٦٨,٦٣٧	-	٥٨٦,٩٦٨,٦٣٧	-	-	-	-	-	إستثمارات مربوطة بوحدات
١٥٨,٣٨٢,٠٢٢	-	-	-	-	-	-	-	موجودات غير موزعة
٢١٥,٨٥٧,٢٩١	٢١٥,٨٥٧,٢٩١	-	-	-	-	-	-	موجودات المساهمين
١,٩٠٨,٣٣١,٦٠٤								إجمالي الموجودات
مطلوبات عمليات التأمين								
٤٢٢,٥٨٥,٩٢٥	-	١٣,٠٠٠,٥٤٤	٤٤,٩٥٣,٢٨٥	٥٣,٢٩٥,٣٤٥	٤٨,٠٠٧,٧٩٩	١٥٧,٠٩٨,٨٣١	١٠٦,٢٣٠,١٢١	أقساط غير مكتسبة
٤٤٧,٩٢٨,٩٦٥	-	١٣,٩١٨,٣٦٨	١٠٦,٧١٣,٧٠٠	١٣٧,٣٦٧,٨١٣	٢٠,٦٧٤,٣٤٣	١٤٢,٦٥٣,٩١٢	٣٥,٦٠٠,٩٢٩	مطالبات تحت التسوية
١٥,٣٣٠,٤٧٣	-	٣٦٦,٩٥٠	٢,٠٥٣,٧٦٦	٩,٨٦٥,٠٢٧	-	٢,٨٩٠,٨٨٤	٥٣,٨٤٦	عمولات غير مكتسبة
٥٩٢,٨٥١,٤٩٢	-	٥٩٢,٨٥١,٤٩٢	-	-	-	-	-	إحتياطي حسابي
٢١٣,٨٧٧,٤٥٨	-	-	-	-	-	-	-	مطلوبات غير موزعة وفائض
٢١٥,٨٥٧,٢٩١	٢١٥,٨٥٧,٢٩١							مطلوبات وحقوق المساهمين
١,٩٠٨,٣٣١,٦٠٤								إجمالي مطلوبات وفائض عمليات التأمين ومطلوبات وحقوق المساهمين

المجموع	عمليات المساهمين	حماية وإدخار	عام أخرى	ممتلكات	الصحي	الهندسي	المركبات	كما في ٣١ ديسمبر ٢٠١٤
ريال سعودي								
موجودات عمليات التأمين								
١٩٦,٧١٢,٠٥٠	-	٤,٧٣٨,٨٤٢	٣٧,٦٧٤,٨٤٢	٣٢,٩٢٣,٤٢١	٤,٩٠٨,١٢١	١١٦,١٨١,٨٥٨	٢٨٥,٦٦٠	حصة معيدي التأمين من الأقساط غير المكتسبة
٣٢٠,٤٢٣,٢٨٨	-	٧,٦٠١,١٨٥	٤٦,٥٩٤,١٤٢	٩٣,٢٧٢,٢٠٢	٤,٢١٠,٠٢٤	١٦٥,١٩٥,٢٧٣	٣,٥٥٠,٣٦١	حصة معيدي التأمين من المطالبات تحت التسوية
١٣,٨٣٧,٦٥٩	-	٨٦٢,٩٣٩	١,٢٨٧,٠١٨	٣,٨٦٢,٦٠١	١٥٨,٤٦٦	٤,٠٤٢,٧٣٥	٤,٦٢٣,٩٠٠	تكاليف إكتتاب وثائق تأمين مؤجلة
٣٧٢,٩٠٥,٧٧٤	-	١٤,٨١٥,٨٦١	٨١,٢٥٧,٣٥٨	٣٢,٤٦٣,٧٤٩	١٧,٤٠٣,٢٢٨	٧٧,٧٢٢,١٠٤	٥٩,٢٤٣,٣٧٤	إجمالي أقساط التأمين المستحقة
(٣٩,٨٩١,٨٣١)	-	-	-	-	-	-	-	مخصص ديون مشكوك في تحصيلها
٥٨٧,٠٨٢,٧٧٩	-	٥٨٧,٠٨٢,٧٧٩	-	-	-	-	-	إستثمارات مربوطة بوحدات
١٨٥,١٠٤,٥٧٣	-	-	-	-	-	-	-	موجودات غير موزعة
١٩٥,٤٥٥,٣٦٥	١٩٥,٤٥٥,٣٦٥	-	-	-	-	-	-	موجودات المساهمين
١,٧٣١,٦٢٩,٥٥٧	-	-	-	-	-	-	-	إجمالي الموجودات
مطلوبات عمليات التأمين								
٢٨٨,٨٦٤,٢٥٢	-	٧,٩٠٩,٢٥٦	٤٦,٤٤٢,٥٤٧	٤١,٩٩٣,١٣٩	٧,٧٣٠,٦٣٣	١٣٦,١٠٠,٤٨٤	٥٨,٦٨٨,١٩٣	أقساط غير مكتسبة
٤٠١,٧٨٦,٧٥٣	-	١٢,٧٠٨,٦٧٦	٥٢,١٩٣,٦٢٥	١٠٤,٠٠٨,٦٩٩	٩,٨٥٠,٩٨٥	١٦٩,٩٥٢,٢٨٦	٥٢,٠٧٢,٤٨٢	مطالبات تحت التسوية
١٢,٢٩٥,٤٨٢	-	١٣٥,٤٧٦	٢,٣٦٨,٠٨٧	٣,٣٣٠,٤٣٨	-	٦,٥١٥,٧٢٣	٤٥,٧٥٨	عمولات غير مكتسبة
٥٩٣,٦٢٣,٩١٢	-	٥٩٣,٦٢٣,٩١٢	-	-	-	-	-	احتياطي عجز في الأقساط
٣٣٩,٦٠٣,٨٩٣	-	-	-	-	-	-	-	إحتياطي حسابي
١٩٥,٤٥٥,٣٦٥	١٩٥,٤٥٥,٣٦٥	-	-	-	-	-	-	مطلوبات غير موزعة و فائض
-	-	-	-	-	-	-	-	مطلوبات وحقوق المساهمين
١,٧٣١,٦٢٩,٥٥٧	-	-	-	-	-	-	-	إجمالي مطلوبات وفائض عمليات التأمين ومطلوبات وحقوق المساهمين

ب) القطاعات الجغرافية

مارست الشركة أعمالها خلال السنتين المنتهيتين في ٣١ ديسمبر ٢٠١٥ م و ٣١ ديسمبر ٢٠١٤ م في المملكة العربية السعودية فقط.

٣١. أرقام المقارنة

بسبب التغير في عرض الحسابات كما ذكر بإيضاح (٢)، قامت الشركة بموجب ذلك إعادة عرض الزكاة وضريبة الدخل المحملة لفترات المقارنة، والتي تم عرضها كجزء من "الخسارة الشاملة الأخرى" ضمن قائمة الدخل الشامل لعمليات المساهمين إلى "عمليات أخرى مع المساهمين" ضمن قائمة التغيرات في حقوق المساهمين.

لا يوجد أي تأثير لإعادة عرض أرقام المقارنة على الأرباح المبقاة وحقوق الملكية كما عرضت في القوائم المالية لسنة ٢٠١٥ م.

قامت الشركة خلال السنة الحالية، بإعادة عرض حصة معيدي التأمين من المطالبات المتكبدة وغير معلن عنها إلى "موجودات عمليات التأمين" ضمن حصة معيدي التأمين من المطالبات تحت التسوية بمبلغ ٤٥٤, ٦٣١, ١٢٤ ريال سعودي. تم عرض حصة معيدي التأمين من المطالبات المتكبدة وغير معلن عنها في الفترات السابقة بالصافي في "مطلوبات عمليات التأمين" ضمن المطالبات تحت التسوية.

٣٢. اعتماد القوائم المالية

اعتمدت هذه القوائم المالية من قبل مجلس إدارة الشركة في ٩ جمادى الأولى ١٤٣٧ هـ الموافق ١٨ فبراير ٢٠١٦ م.



معكم في جميع مراحل الحياة
مجموعة من حلول مرنة صممت لتخفيف المخاطر و تأمين مستقبلك.

